

T.C. Resmî Gazete

Başbakanlık
Mevzuatı Geliştirme ve Yayın Genel Müdürlüğünce Yayınlanmıştır

25 Mart 2016
CUMA

Sayı : 29664

YASAMA BÖLÜMÜ

KANUNLAR

11 NOLU PROTOKOL İLE DEĞİŞİK İNSAN HAKLARINI VE ANA HÜRRİYETLERİ KORUMAYA DAİR SÖZLEŞMEYE EK 7 NOLU PROTOKOLÜN ONAYLANMASININ UYGUN BULUNDUĞUNA DAİR KANUN

Kanun No. 6684

Kabul Tarihi: 10/3/2016

MADDE 1- (1) Türkiye Cumhuriyeti adına 14 Mart 1985 tarihinde imzalanan “11 No’lu Protokol ile Değişik İnsan Haklarını ve Ana Hürriyetleri Korumaya Dair Sözleşme’ye Ek 7 No’lu Protokol”ün onaylanması uygun bulunmuştur.

MADDE 2- (1) Bu Kanun yayımı tarihinde yürürlüğe girer.

MADDE 3- (1) Bu Kanun hükümlerini Bakanlar Kurulu yürütür.

24/03/2016

— • —

TÜRKİYE CUMHURİYETİ HÜKÜMETİ, BULGARİSTAN CUMHURİYETİ HÜKÜMETİ VE YUNANİSTAN CUMHURİYETİ HÜKÜMETİ ARASINDA POLİS VE GÜMRÜK İŞBİRLİĞİ ORTAK TEMAS MERKEZİ KURULUŞ VE İŞLEYİŞİ HAKKINDA ANLAŞMA İLE NOTALARIN ONAYLANMASININ UYGUN BULUNDUĞUNA DAİR KANUN

Kanun No. 6685

Kabul Tarihi: 10/3/2016

MADDE 1- (1) 25 Mayıs 2015 tarihinde Sofya’da imzalanan “Türkiye Cumhuriyeti Hükümeti, Bulgaristan Cumhuriyeti Hükümeti ve Yunanistan Cumhuriyeti Hükümeti Arasında Polis ve Gümrük İşbirliği Ortak Temas Merkezi Kuruluş ve İşleyişi Hakkında Anlaşma” ile “Notalar”ın onaylanması uygun bulunmuştur.

MADDE 2- (1) Bu Kanun yayımı tarihinde yürürlüğe girer.

MADDE 3- (1) Bu Kanun hükümlerini Bakanlar Kurulu yürütür.

24/03/2016

**TÜRKİYE CUMHURİYETİ HÜKÜMETİ VE BİRLEŞMİŞ MİLLETLER GIDA VE
TARIM ÖRGÜTÜ ARASINDA GTÖ ORTA ASYA ALT BÖLGE OFİSİNE DAİR
ANLAŞMAYA YÖNELİK GTÖ ORTA ASYA ALT BÖLGE OFİSİNİN
GÜÇLENDİRİLMESİ KONULU TAMAMLAYICI ANLAŞMANIN
ONAYLANMASININ UYGUN BULUNDUĞUNA DAİR KANUN**

Kanun No. 6686

Kabul Tarihi: 10/3/2016

MADDE 1- (1) 4 Haziran 2014 tarihinde Ankara’da imzalanan “Türkiye Cumhuriyeti Hükümeti ve Birleşmiş Milletler Gıda ve Tarım Örgütü Arasında GTÖ Orta Asya Alt Bölge Ofisine Dair Anlaşmaya Yönelik GTÖ Orta Asya Alt Bölge Ofisinin Güçlendirilmesi Konulu Tamamlayıcı Anlaşma”nın onaylanması uygun bulunmuştur.

MADDE 2- (1) Bu Kanun yayımı tarihinde yürürlüğe girer.

MADDE 3- (1) Bu Kanun hükümlerini Bakanlar Kurulu yürütür.

24/03/2016

— • —

**TÜRKİYE CUMHURİYETİ HÜKÜMETİ İLE AZERBAYCAN CUMHURİYETİ
HÜKÜMETİ ARASINDA ELEKTRİK ENERJİSİ MÜBADELESİ İLE İLGİLİ
OLARAK ORTAYA ÇIKAN BORCA İLİŞKİN PROTOKOLÜN ONAYLANMASININ
UYGUN BULUNDUĞUNA DAİR KANUN**

Kanun No. 6687

Kabul Tarihi: 10/3/2016

MADDE 1- (1) 15 Ocak 2015 tarihinde Ankara’da imzalanan “Türkiye Cumhuriyeti Hükümeti ile Azerbaycan Cumhuriyeti Hükümeti Arasında Elektrik Enerjisi Mübadelesi ile İlgili Olarak Ortaya Çıkan Borca İlişkin Protokol”ün onaylanması uygun bulunmuştur.

MADDE 2- (1) Bu Kanun yayımı tarihinde yürürlüğe girer.

MADDE 3- (1) Bu Kanun hükümlerini Bakanlar Kurulu yürütür.

24/03/2016

— • —

**TÜRKİYE CUMHURİYETİ HÜKÜMETİ VE SİERRA LEONE CUMHURİYETİ
HÜKÜMETİ ARASINDA HAVA ULAŞTIRMA ANLAŞMASININ
ONAYLANMASININ UYGUN BULUNDUĞUNA DAİR KANUN**

Kanun No. 6688

Kabul Tarihi: 10/3/2016

MADDE 1- (1) 31 Mayıs 2012 tarihinde İzmir’de imzalanan “Türkiye Cumhuriyeti Hükümeti ve Sierra Leone Cumhuriyeti Hükümeti Arasında Hava Ulaştırma Anlaşması”nın onaylanması uygun bulunmuştur.

MADDE 2- (1) Bu Kanun yayımı tarihinde yürürlüğe girer.

MADDE 3- (1) Bu Kanun hükümlerini Bakanlar Kurulu yürütür.

24/03/2016

**TÜRKİYE CUMHURİYETİ HÜKÜMETİ VE GÜNEY SUDAN CUMHURİYETİ
HÜKÜMETİ ARASINDA HAVA ULAŞTIRMA ANLAŞMASININ
ONAYLANMASININ UYGUN BULUNDUĞUNA DAİR KANUN**

Kanun No. 6689

Kabul Tarihi: 10/3/2016

MADDE 1- (1) 1 Mayıs 2013 tarihinde İzmir’de imzalanan “Türkiye Cumhuriyeti Hükümeti ve Güney Sudan Cumhuriyeti Hükümeti Arasında Hava Ulaştırma Anlaşması”nın onaylanması uygun bulunmuştur.

MADDE 2- (1) Bu Kanun yayımı tarihinde yürürlüğe girer.

MADDE 3- (1) Bu Kanun hükümlerini Bakanlar Kurulu yürütür.

24/03/2016

**TÜRKİYE CUMHURİYETİ HÜKÜMETİ VE RUANDA CUMHURİYETİ
HÜKÜMETİ ARASINDA HAVA ULAŞTIRMA ANLAŞMASININ
ONAYLANMASININ UYGUN BULUNDUĞUNA DAİR KANUN**

Kanun No. 6690

Kabul Tarihi: 10/3/2016

MADDE 1- (1) 31 Mayıs 2012 tarihinde İzmir’de imzalanan “Türkiye Cumhuriyeti Hükümeti ve Ruanda Cumhuriyeti Hükümeti Arasında Hava Ulaştırma Anlaşması”nın onaylanması uygun bulunmuştur.

MADDE 2- (1) Bu Kanun yayımı tarihinde yürürlüğe girer.

MADDE 3- (1) Bu Kanun hükümlerini Bakanlar Kurulu yürütür.

24/03/2016

**TÜRKİYE CUMHURİYETİ HÜKÜMETİ VE ZİMBABVE CUMHURİYETİ
HÜKÜMETİ ARASINDA HAVA ULAŞTIRMA ANLAŞMASININ
ONAYLANMASININ UYGUN BULUNDUĞUNA DAİR KANUN**

Kanun No. 6691

Kabul Tarihi: 10/3/2016

MADDE 1- (1) 12 Aralık 2013 tarihinde Durban’da imzalanan “Türkiye Cumhuriyeti Hükümeti ve Zimbabve Cumhuriyeti Hükümeti Arasında Hava Ulaştırma Anlaşması”nın onaylanması uygun bulunmuştur.

MADDE 2- (1) Bu Kanun yayımı tarihinde yürürlüğe girer.

MADDE 3- (1) Bu Kanun hükümlerini Bakanlar Kurulu yürütür.

24/03/2016

**TÜRKİYE CUMHURİYETİ HÜKÜMETİ VE JAMAİKA HÜKÜMETİ ARASINDA
HAVA ULAŞTIRMA ANLAŞMASININ ONAYLANMASININ UYGUN
BULUNDUĞUNA DAİR KANUN**

Kanun No. 6692

Kabul Tarihi: 10/3/2016

MADDE 1- (1) 19 Kasım 2014 tarihinde Bali’de imzalanan “Türkiye Cumhuriyeti Hükümeti ve Jamaika Hükümeti Arasında Hava Ulaştırma Anlaşması”nın onaylanması uygun bulunmuştur.

MADDE 2- (1) Bu Kanun yayımı tarihinde yürürlüğe girer.

MADDE 3- (1) Bu Kanun hükümlerini Bakanlar Kurulu yürütür.

24/03/2016

**TÜRKİYE CUMHURİYETİ HÜKÜMETİ VE ZAMBİYA CUMHURİYETİ
HÜKÜMETİ ARASINDA HAVA ULAŞTIRMA ANLAŞMASININ
ONAYLANMASININ UYGUN BULUNDUĞUNA DAİR KANUN**

Kanun No. 6693

Kabul Tarihi: 10/3/2016

MADDE 1- (1) 12 Temmuz 2010 tarihinde Ankara’da imzalanan “Türkiye Cumhuriyeti Hükümeti ve Zambiya Cumhuriyeti Hükümeti Arasında Hava Ulaştırma Anlaşması”nın onaylanması uygun bulunmuştur.

MADDE 2- (1) Bu Kanun yayımı tarihinde yürürlüğe girer.

MADDE 3- (1) Bu Kanun hükümlerini Bakanlar Kurulu yürütür.

24/03/2016

**TÜRKİYE CUMHURİYETİ HÜKÜMETİ VE ORTA AFRİKA CUMHURİYETİ
HÜKÜMETİ ARASINDA HAVA ULAŞTIRMA ANLAŞMASININ
ONAYLANMASININ UYGUN BULUNDUĞUNA DAİR KANUN**

Kanun No. 6694

Kabul Tarihi: 10/3/2016

MADDE 1- (1) 19 Kasım 2012 tarihinde İstanbul’da imzalanan “Türkiye Cumhuriyeti Hükümeti ve Orta Afrika Cumhuriyeti Hükümeti Arasında Hava Ulaştırma Anlaşması”nın onaylanması uygun bulunmuştur.

MADDE 2- (1) Bu Kanun yayımı tarihinde yürürlüğe girer.

MADDE 3- (1) Bu Kanun hükümlerini Bakanlar Kurulu yürütür.

24/03/2016

**TÜRKİYE CUMHURİYETİ HÜKÜMETİ VE FİLDİŞİ SAHİLİ CUMHURİYETİ
HÜKÜMETİ ARASINDA HAVA ULAŞTIRMA ANLAŞMASININ
ONAYLANMASININ UYGUN BULUNDUĞUNA DAİR KANUN**

Kanun No. 6695

Kabul Tarihi: 10/3/2016

MADDE 1- (1) 31 Mayıs 2012 tarihinde İzmir’de imzalanan “Türkiye Cumhuriyeti Hükümeti ve Fildişi Sahili Cumhuriyeti Hükümeti Arasında Hava Ulaştırma Anlaşması”nın onaylanması uygun bulunmuştur.

MADDE 2- (1) Bu Kanun yayımı tarihinde yürürlüğe girer.

MADDE 3- (1) Bu Kanun hükümlerini Bakanlar Kurulu yürütür.

24/03/2016

**TÜRKİYE CUMHURİYETİ HÜKÜMETİ VE BENİN CUMHURİYETİ HÜKÜMETİ
ARASINDA HAVA ULAŞTIRMA ANLAŞMASININ ONAYLANMASININ UYGUN
BULUNDUĞUNA DAİR KANUN**

Kanun No. 6696

Kabul Tarihi: 10/3/2016

MADDE 1- (1) 9 Temmuz 2012 tarihinde Ankara’da imzalanan “Türkiye Cumhuriyeti Hükümeti ve Benin Cumhuriyeti Hükümeti Arasında Hava Ulaştırma Anlaşması”nın onaylanması uygun bulunmuştur.

MADDE 2- (1) Bu Kanun yayımı tarihinde yürürlüğe girer.

MADDE 3- (1) Bu Kanun hükümlerini Bakanlar Kurulu yürütür.

24/03/2016

**TÜRKİYE CUMHURİYETİ HÜKÜMETİ İLE EKVATOR CUMHURİYETİ
HÜKÜMETİ ARASINDA İŞBİRLİĞİ ÇERÇEVE ANLAŞMASININ
ONAYLANMASININ UYGUN BULUNDUĞUNA DAİR KANUN**

Kanun No. 6697

Kabul Tarihi: 10/3/2016

MADDE 1- (1) 15 Mart 2012 tarihinde Ankara’da imzalanan “Türkiye Cumhuriyeti Hükümeti ile Ekvator Cumhuriyeti Hükümeti Arasında İşbirliği Çerçeve Anlaşması”nın onaylanması uygun bulunmuştur.

MADDE 2- (1) Bu Kanun yayımı tarihinde yürürlüğe girer.

MADDE 3- (1) Bu Kanun hükümlerini Bakanlar Kurulu yürütür.

24/03/2016

YÜRÜTME VE İDARE BÖLÜMÜ**BAKANLAR KURULU KARARLARI****Karar Sayısı : 2016/8659**

Diyarbakır İli, Sur İlçesinde ilan edilen riskli alan sınırları içerisinde bulunan ve ekli listede buldukları yer ile ada ve parsel numaraları belirtilen taşınmazların Çevre ve Şehircilik Bakanlığı tarafından acele kamulaştırılması; adı geçen Bakanlığın 16/3/2016 tarihli ve 2988 sayılı yazısı üzerine, 2942 sayılı Kamulaştırma Kanununun 27 nci maddesine göre, Bakanlar Kurulu'nca 21/3/2016 tarihinde kararlaştırılmıştır.

Recep Tayyip ERDOĞAN
CUMHURBAŞKANI

Ahmet DAVUTOĞLU
Başbakan

N. KURTULMUŞ
Başbakan Yardımcısı

M. ŞİMŞEK
Başbakan Yardımcısı

Y. AKDOĞAN
Başbakan Yardımcısı

Y. T. TÜRKES
Başbakan Yardımcısı

L. ELVAN
Başbakan Yardımcısı

B. BOZDAĞ
Adalet Bakanı

S. RAMAZANOĞLU
Aile ve Sosyal Politikalar Bakanı

V. BOZKIR
Avrupa Birliği Bakanı

F. IŞIK
Bilim, Sanayi ve Teknoloji Bakanı

S. SOYLU
Çalışma ve Sosyal Güvenlik Bakanı

F. G. SARI
Çevre ve Şehircilik Bakanı

M. ÇAVUŞOĞLU
Dışişleri Bakanı

M. ELİTAŞ
Ekonomi Bakanı

B. ALBAYRAK
Enerji ve Tabii Kaynaklar Bakanı

A. Ç. KILIÇ
Gençlik ve Spor Bakanı

F. ÇELİK
Gıda, Tarım ve Hayvancılık Bakanı

B. TÜFENKÇİ
Gümrük ve Ticaret Bakanı

E. ALA
İçişleri Bakanı

C. YILMAZ
Kalkınma Bakanı

M. ÜNAL
Kültür ve Turizm Bakanı

N. AĞBAL
Maliye Bakanı

N. AVCI
Millî Eğitim Bakanı

İ. YILMAZ
Millî Savunma Bakanı

V. EROĞLU
Orman ve Su İşleri Bakanı

M. MÜEZZİNOĞLU
Sağlık Bakanı

B. YILDIRIM
Ulaştırma, Denizcilik ve Haberleşme Bakanı

21/3/2016 TARİHLİ VE 2016/8659 SAYILI KARARNAMENİN EKİ

LİSTE

SIRA NO	İLÇE	MAHALLE	ADA NO	PARSEL NO
1	SUR	ABDALDEDE	397	1, 2, 3, 4, 5, 6, 7, 8, 10, 11, 12, 13, 15, 16, 17, 18, 19
2	SUR	ABDALDEDE	398	1, 2, 3, 4, 5, 6, 7, 8, 9, 12, 13, 14, 15, 18, 19, 20, 23, 24, 25, 26, 28
3	SUR	ABDALDEDE	399	1, 2, 3, 4, 5, 6, 7, 8, 9, 10, 11, 12, 13, 14, 15, 16, 17, 19, 20, 21, 23, 25, 26, 28, 30, 31, 32, 33, 34, 35, 36, 39, 40, 41, 42, 48, 49, 50, 51, 52, 53, 54, 55, 56, 57, 59, 61, 62, 63, 64, 65, 67, 69, 70
4	SUR	ABDALDEDE	400	1, 3, 4, 6, 7, 8, 10, 11, 12, 13, 14, 15, 16, 17, 18, 20, 21, 22, 23, 24, 25, 26, 27, 28, 29
5	SUR	ABDALDEDE	401	1, 2, 3, 4, 8, 10, 11, 12, 13, 14, 15, 18, 19, 21, 22
6	SUR	ABDALDEDE	402	1, 2, 3, 4, 5, 6, 8, 9, 10, 11, 12, 15, 16, 17, 18, 19, 20, 21, 22, 23, 24, 26, 27, 29, 30, 32, 33, 34, 35, 36
7	SUR	ABDALDEDE	403	1, 2, 3, 4, 5, 6, 7, 8, 9, 10, 11, 12
8	SUR	ABDALDEDE	404	1, 2, 4, 5, 7, 8, 9, 10, 11, 13, 14, 15, 16, 17, 18
9	SUR	ALİPAŞA	254	3, 4, 5, 6, 9, 10, 11, 12, 13, 14
10	SUR	ALİPAŞA	255	1, 2, 4, 5, 6, 7
11	SUR	ALİPAŞA	256	1, 2, 3, 4, 5, 6
12	SUR	ALİPAŞA	257	2, 3, 5, 6, 7, 8, 9, 10
13	SUR	ALİPAŞA	258	1, 2, 3, 4, 5, 6, 7, 8, 9, 10, 11, 13, 15, 16, 17, 18, 19, 21, 22, 23
14	SUR	ALİPAŞA	259	2, 3, 5, 6, 7, 8, 23, 25, 28, 29, 31, 32
15	SUR	ALİPAŞA	260	1, 2, 3, 4, 5, 45, 46, 47
16	SUR	ALİPAŞA	275	1, 2, 3, 4, 5, 6, 8, 9, 10, 11, 12, 13, 14, 15, 16, 17, 18, 19, 22, 23, 24, 26, 27, 28, 29, 30, 31, 32, 33, 34, 35, 36, 37, 38, 39
17	SUR	ALİPAŞA	276	1, 2, 3, 5, 6, 7, 8, 9, 11, 12
18	SUR	ALİPAŞA	277	1, 2, 3, 4, 5, 6, 7, 8, 9, 10, 11
19	SUR	ALİPAŞA	278	1, 2, 3, 4, 5, 6, 7, 8, 9, 10, 11, 12, 13, 14, 15, 16, 17, 18, 19, 20, 21, 22
20	SUR	ALİPAŞA	279	1, 2, 3, 4, 5, 6, 7, 8
21	SUR	ALİPAŞA	280	2, 3, 4, 5, 6, 7, 8, 9, 10, 11, 12, 13, 14, 15, 16, 17, 18, 19, 24, 25, 26, 27
22	SUR	ALİPAŞA	290	3, 5, 6, 7, 9
23	SUR	ALİPAŞA	291	1, 3, 4, 5, 6, 7, 8
24	SUR	ALİPAŞA	292	3, 4, 6, 7, 9, 12, 13, 14, 15, 17, 18, 19, 20
25	SUR	ALİPAŞA	472	1, 2, 3
26	SUR	ALİPAŞA	477	2, 7, 9, 10, 11
27	SUR	ALİPAŞA	965	22, 26
28	SUR	CEMALYILMAZ	30	1, 2, 3, 4, 5
29	SUR	CEMALYILMAZ	245	1, 4, 5, 6, 7, 8, 9, 10, 11, 13, 14, 15, 16, 17, 18, 19, 20, 21
30	SUR	CEMALYILMAZ	246	1, 2, 3, 4, 5, 6, 7, 8, 9, 11, 12, 13, 14, 15, 16, 17, 18, 19, 20, 21, 23, 24, 25, 26
31	SUR	CEMALYILMAZ	247	1, 2, 3, 4, 7, 8, 9, 10, 12, 13, 14, 17, 18, 19, 20, 21, 23, 24, 26, 27
32	SUR	CEMALYILMAZ	248	1, 2, 7, 8, 10, 11, 12, 13, 14, 15, 16, 17, 19, 20
33	SUR	CEMALYILMAZ	249	4, 5, 6, 7, 8, 10, 11, 12
34	SUR	CEMALYILMAZ	250	1, 2, 3, 4, 5, 6, 7, 8, 9, 10, 11, 12, 13, 14, 15, 16, 17, 18, 26, 27, 29, 30, 31, 32, 33, 34, 35, 36, 40

35	SUR	CEMALYILMAZ	251	1, 2, 3, 4, 5, 6, 7, 8, 9, 10, 11, 12, 13, 14, 15
36	SUR	CEMALYILMAZ	252	3, 4, 5, 7, 8, 9
37	SUR	CEMALYILMAZ	253	1, 2, 4, 7, 8, 9, 10, 11
38	SUR	CAMİİKEBİR	332	1, 3, 4, 5, 7, 9, 10, 11, 13, 14, 16, 17, 18, 20, 21, 22, 24, 26, 27, 28, 29, 30, 31, 33, 35, 36, 39, 40, 44, 45, 46, 47, 48, 49, 50, 51, 52, 53, 55, 56, 57, 58, 59, 60
39	SUR	CAMİİKEBİR	333	2, 4, 5, 6, 7, 8, 9
40	SUR	CAMİİKEBİR	334	5, 6, 7, 8, 9, 10
41	SUR	CAMİİKEBİR	335	1, 3, 4, 5, 6, 7, 8, 9, 10, 11, 12, 13
42	SUR	CAMİİKEBİR	338	1, 2, 3, 10, 11, 12
43	SUR	CAMİİKEBİR	339	6, 7, 8
44	SUR	CAMİİKEBİR	340	1, 5, 8, 9, 10
45	SUR	CAMİİKEBİR	341	2, 3, 4, 13, 16
46	SUR	CAMİİKEBİR	342	1, 3, 4, 5, 6, 8, 10, 11, 12, 13
47	SUR	CAMİİKEBİR	343	5, 7, 9
48	SUR	CAMİİKEBİR	349	1, 2, 4, 5, 6, 7, 8, 9, 10, 11, 12, 13, 14, 15, 16, 17, 20, 21, 22, 23, 24, 25, 26, 27, 28, 30, 31, 32, 33, 34, 35, 36, 37, 38, 39, 40, 41, 42
49	SUR	CAMİİKEBİR	350	1, 2, 3, 4, 5, 6, 7, 8, 9, 10, 11, 12, 13, 14, 15, 16, 17, 18, 19, 20, 21, 22
50	SUR	CAMİİKEBİR	351	1, 4, 5, 6, 7, 10, 11, 12, 13, 14, 16, 17, 22, 23, 24, 26
51	SUR	CAMİİKEBİR	352	2, 3, 4, 5, 6, 7
52	SUR	CAMİİKEBİR	353	3, 4
53	SUR	CAMİİKEBİR	354	1, 2, 4, 10, 11, 13, 15, 16, 17, 18, 19, 20, 21, 22
54	SUR	CAMİİKEBİR	355	1, 2, 3, 4, 5, 6, 7, 8, 9, 10, 11, 12, 14, 15, 16, 17, 18
55	SUR	CAMİİKEBİR	356	1, 3, 4, 5, 6, 7, 8, 9, 10, 11, 13, 14, 15, 16, 17, 18
56	SUR	CAMİİKEBİR	357	1, 3, 5, 6, 7, 8
57	SUR	CAMİİKEBİR	358	1, 2, 3, 4, 5, 6, 7, 8, 9, 10, 11, 12, 13
58	SUR	CAMİİKEBİR	359	1, 2, 3, 4, 5, 7, 8, 9, 10, 11, 12, 13, 14, 15, 16, 17, 18, 19, 20, 21, 22, 23
59	SUR	CAMİİKEBİR	362	2, 3, 4, 5, 6, 7, 8, 9, 10, 11, 12, 14, 15, 16, 18, 19, 21, 22, 23, 24, 25, 26, 27
60	SUR	CAMİİKEBİR	363	1, 3, 4, 5, 6, 7, 8, 9, 10
61	SUR	CAMİİKEBİR	364	1, 2, 3, 4, 5, 6, 7, 8, 9, 10, 11, 12
62	SUR	CAMİİKEBİR	365	2, 3, 4, 5, 6, 7, 8, 9, 10, 11, 12, 13
63	SUR	CAMİİKEBİR	366	1, 2, 3, 4, 5, 6, 7, 8, 9, 10, 11, 12, 13, 14, 15, 16, 17
64	SUR	CAMİİKEBİR	367	1, 2, 3, 4, 5, 6, 7, 8, 9, 10, 11, 12, 13, 14, 15, 16, 17, 18, 19, 20, 21, 22, 23, 24, 25, 26, 27, 28, 29, 30, 31, 32
65	SUR	CAMİİKEBİR	368	1, 2, 3, 4, 5, 7, 8, 9
66	SUR	CAMİİKEBİR	369	1, 2, 3, 4, 5, 6, 7, 8, 9, 10, 11, 12, 13, 14, 15, 16, 18, 19, 20, 21, 22, 23, 24, 25, 26, 27, 28, 29, 30, 31, 32, 33
67	SUR	CAMİİKEBİR	370	1, 2
68	SUR	CAMİİKEBİR	371	1, 2, 3, 4, 5, 6, 7, 8, 9, 10, 11, 12
69	SUR	CAMİİKEBİR	372	1, 3, 4, 5, 6, 7, 8, 9, 10, 11, 12, 13, 14
70	SUR	CAMİİKEBİR	373	1, 2, 3, 4, 5, 6, 7, 8, 9, 10, 11, 12, 13, 14, 15, 16, 17, 18, 19

71	SUR	CAMİİKEBİR	374	1, 2, 3, 4, 5, 6, 7, 8, 9, 10, 11, 12, 13, 14, 15, 16, 17, 18, 19
72	SUR	CAMİİKEBİR	375	2
73	SUR	CAMİİKEBİR	376	1, 2, 3, 4, 5, 8, 9, 10, 11, 12, 13, 14, 15, 16, 17, 18, 19, 20, 21, 22, 23, 24, 25
74	SUR	CAMİİKEBİR	377	1, 2, 3, 4, 5, 6, 7
75	SUR	CAMİİKEBİR	444	1
76	SUR	CAMİİKEBİR	445	1, 2, 3, 4, 6, 7, 8
77	SUR	CAMİİKEBİR	446	1, 5
78	SUR	CAMİİKEBİR	447	1, 2, 3, 4, 5, 6, 9, 10, 11, 12, 13, 15, 17, 20, 22, 23, 24, 25, 26, 27
79	SUR	CAMİİKEBİR	448	1, 2, 3, 4, 5, 6, 7, 8, 9, 10, 11, 12, 13, 14, 15, 16, 17, 18, 19, 20, 21, 22, 24, 26, 27, 28, 29, 30, 32, 33, 34, 35
80	SUR	CAMİİKEBİR	677	44
81	SUR	CAMİİKEBİR	680	31
82	SUR	CAMİİKEBİR	905	42, 43
83	SUR	CEVATPAŞA	31	2, 9, 10, 11, 12, 13, 18, 29
84	SUR	CEVATPAŞA	32	1, 2, 14, 20, 22, 26, 27, 28, 29, 30, 31, 44, 45, 46, 47
85	SUR	CEVATPAŞA	36	1, 2, 4, 5, 6, 7, 8, 9, 10, 11, 14, 15, 16, 18, 19, 20, 22, 23, 24
86	SUR	CEVATPAŞA	37	1, 2, 3, 4, 5, 6, 7, 8, 10, 11, 12, 13, 14, 15, 16, 17, 18
87	SUR	CEVATPAŞA	38	2, 3, 4, 5, 7, 8, 9, 10, 11, 12, 13, 14
88	SUR	CEVATPAŞA	39	2, 3, 4, 5, 6, 8, 9, 11, 13, 14, 17, 18, 19, 20, 21, 22, 23, 24, 25, 26, 27, 28, 30, 31, 33, 34, 36, 37, 38, 39, 40, 41, 42, 43, 45, 46, 48
89	SUR	CEVATPAŞA	40	1, 3, 4, 6, 7, 8, 9, 10, 11, 13, 14
90	SUR	CEVATPAŞA	41	1, 2, 3, 4, 5, 6, 7, 8, 9, 10, 12, 13, 14, 15, 17, 18, 19, 20, 21, 22, 23, 24, 25, 26, 27, 28, 29, 30, 32, 34, 35, 36
91	SUR	CEVATPAŞA	42	1, 2, 3, 6, 7, 8, 9, 10, 11, 12, 14, 15, 16, 17, 18, 19, 21
92	SUR	CEVATPAŞA	43	3, 5, 6, 7, 19, 20
93	SUR	CEVATPAŞA	44	4, 5, 6, 7, 8, 9, 10, 11, 12, 17, 18, 27, 31, 32, 34
94	SUR	CEVATPAŞA	45	1, 2, 3, 4, 5, 6, 7, 8, 9, 10, 12, 13, 14
95	SUR	CEVATPAŞA	46	1, 2, 3, 4, 6, 7, 8, 9, 12, 13, 14, 15, 16, 17, 18, 19, 20, 21, 22, 23, 24, 25, 26, 27, 29
96	SUR	CEVATPAŞA	47	1, 2, 5, 6, 11, 12, 13, 14, 15, 16, 17, 18, 19, 20, 21, 22, 23, 24, 25, 26, 27, 28, 32, 34, 35, 39, 40, 41, 42, 43, 45
97	SUR	CEVATPAŞA	48	5, 6, 7, 9, 10, 11, 12
98	SUR	CEVATPAŞA	49	2, 3, 4, 5, 6, 7, 8, 9, 10, 11, 14, 15, 16, 17, 18, 19, 20, 21, 23, 24, 28, 36, 37, 38, 40, 41, 45, 47, 48, 49, 51, 52, 54, 55, 56
99	SUR	CEVATPAŞA	50	1, 2, 3, 4, 5, 6, 7, 8, 10, 11, 12, 13, 14, 15, 16, 17, 18, 19, 20, 21, 22, 23, 24, 26, 27, 28, 29, 30, 31
100	SUR	CEVATPAŞA	51	1, 2, 4, 5, 6, 7, 8, 9, 10, 11, 14, 15, 16, 18, 19, 20, 21, 22, 23, 24, 27, 28, 29, 30, 31, 32, 33, 34, 35, 36, 37, 39, 40, 41, 42, 43, 45, 46, 47, 48, 49, 51, 52, 60, 61, 62, 63, 65, 66, 70, 71

101	SUR	CEVATPAŞA	52	1, 2, 5, 6, 7, 8, 9, 10, 11, 13, 14, 15, 17, 19, 20, 21, 22, 23, 24, 26, 27, 28, 29, 30
102	SUR	CEVATPAŞA	53	1, 2, 3, 4, 6, 7, 8, 9, 10, 12
103	SUR	CEVATPAŞA	54	3
104	SUR	CEVATPAŞA	55	2, 3, 4, 5, 6, 7, 8, 9, 10, 11, 12, 13, 14, 15, 16, 17, 18, 19, 22, 24
105	SUR	CEVATPAŞA	56	1, 2, 3, 4, 5, 7, 8, 9, 10, 11, 12
106	SUR	DABANOĞLU	156	1, 2, 3, 5, 9, 10, 11, 12, 13, 14, 16, 17, 18, 19, 20, 21, 22, 23, 24, 25, 26, 27, 28, 30, 31
107	SUR	DABANOĞLU	157	1, 2, 3, 4, 5, 6, 7, 8, 9, 10, 11, 12, 13, 14, 15, 16, 17, 18, 19, 20, 21, 22, 23, 24, 25, 26, 27, 28, 29, 30, 31, 32, 33, 34, 35, 36, 37, 38, 39, 40, 41, 42, 43, 44, 45, 46, 47, 48, 49, 50, 51, 52, 53, 54, 55, 56, 57, 58, 59, 60, 61, 62, 63, 64, 65, 66, 67, 68, 69, 70, 71, 72, 73, 74, 75, 76, 77, 78, 79, 80, 81, 82, 83, 84, 85, 86, 87, 88, 89, 90, 91, 92, 93, 94, 95, 96, 97, 98, 99, 100, 101, 102, 103, 104
108	SUR	DABANOĞLU	158	1, 5, 6, 7, 8, 9, 10, 12, 13, 15, 16, 17, 19, 21, 25, 26, 27, 28, 29, 30, 31, 32, 33, 34, 36, 37, 38, 39, 40, 41, 42, 43, 44, 46, 47, 48
109	SUR	DABANOĞLU	160	1, 2, 3, 4, 5, 6, 7, 8, 9, 10, 11, 13, 14, 17, 18, 19, 20, 21, 22, 24, 25, 26, 27, 28, 29, 30, 31
110	SUR	DABANOĞLU	161	2, 4, 9, 10, 12, 13, 14, 15, 16, 17, 18, 19, 20, 21, 23, 24, 26, 27, 28, 29, 31, 32, 34, 35, 36, 37, 38, 39, 41, 42, 44, 45, 46, 47, 49, 51, 52, 53, 54, 55, 56, 57, 58
111	SUR	DABANOĞLU	162	2, 3, 4, 5, 6
112	SUR	DABANOĞLU	163	6, 7, 9, 12, 13, 15, 16, 17, 18, 19, 20, 21, 22, 24, 38, 39, 43, 44, 47, 50, 51, 52, 53, 54, 55, 56, 57, 58, 59, 60, 61, 62, 63, 64
113	SUR	DABANOĞLU	164	1, 2, 5, 6, 7, 8, 9, 10, 11, 12, 13, 14, 16, 17, 19, 20
114	SUR	DABANOĞLU	165	1, 2, 4, 5, 6, 7, 8, 9, 10, 11, 12, 13, 14, 15, 16
115	SUR	DABANOĞLU	166	3, 5, 7, 8, 11, 12
116	SUR	DABANOĞLU	167	3, 4, 5, 6, 7, 8, 9, 10, 11, 12, 13, 14, 17
117	SUR	DABANOĞLU	168	1, 2, 3, 4, 5, 6, 7, 8, 9, 10, 11, 12, 13, 14, 15, 16, 17, 18, 19, 20, 21, 22, 23, 24, 25, 26, 27
118	SUR	DABANOĞLU	169	1, 2, 3, 6, 7, 8, 9, 10, 11, 12
119	SUR	DABANOĞLU	171	3, 4, 5, 6, 9, 10, 11, 12, 13, 14, 15, 16, 17, 21, 22
120	SUR	DABANOĞLU	172	6, 10, 11, 15, 40, 41, 48, 53, 54
121	SUR	DABANOĞLU	173	1, 2, 3, 5, 7, 8, 9, 10, 12, 13, 14, 15, 17, 18, 19, 20, 21, 23, 24, 25, 26, 27, 28, 29
122	SUR	DABANOĞLU	174	3, 4, 5, 6, 7, 8, 9, 10, 11, 12, 15, 16, 18, 19, 20, 21, 22, 23, 24, 25, 28
123	SUR	DABANOĞLU	175	1, 2, 3, 4, 5, 6, 8, 9, 10, 11, 12, 13, 14, 15, 16, 17, 18, 19
124	SUR	DABANOĞLU	176	1, 4, 5, 6, 7, 8, 10, 11, 12, 13, 15, 17, 18
125	SUR	DABANOĞLU	776	1, 3, 5, 6, 7, 11, 12, 13, 21, 23, 24, 25, 26, 27, 29, 30, 31, 32, 33, 34, 35, 36, 38, 39, 40, 41, 43, 44, 45, 46, 48, 49, 50, 51, 52, 53, 54, 56, 57, 58, 59, 60, 61, 62
126	SUR	DABANOĞLU	777	15, 16, 17, 18, 19, 20, 57, 58, 59, 60, 61
127	SUR	HASIRLI	219	1, 5, 6, 8, 9, 10, 11

128	SUR	HASIRLI	220	1, 2, 3, 4, 5, 8, 9, 10, 11, 12, 13, 17, 18, 19, 20, 21, 22
129	SUR	HASIRLI	221	1, 5, 6, 7, 9, 12, 13, 14, 18, 19, 20, 22, 23, 24, 25, 26, 27, 28, 29, 30, 31, 33, 34, 35, 36, 37, 38, 39, 40, 41, 42, 45, 49, 50, 52, 53, 55, 56, 58, 59, 60, 61, 63, 64, 65, 67, 68, 69, 70, 71, 72
130	SUR	HASIRLI	222	2, 3, 4, 10, 11, 13, 17, 18, 21, 22, 23, 24, 25, 27, 28, 29, 30, 31
131	SUR	HASIRLI	223	1, 2, 6, 8, 9, 10, 11, 12, 13, 14
132	SUR	HASIRLI	224	3, 4, 8, 10, 12, 17, 18
133	SUR	HASIRLI	225	1, 2
134	SUR	HASIRLI	226	1, 5, 6, 7, 9, 10, 11, 12, 13, 14, 15, 16, 17
135	SUR	HASIRLI	227	2, 3, 6, 7
136	SUR	HASIRLI	228	2, 4, 6, 7, 9, 13, 17, 18, 20
137	SUR	HASIRLI	229	3, 4, 5, 6, 7, 8
138	SUR	HASIRLI	231	2, 3, 4, 5, 7, 8, 9, 10, 11, 12, 14, 15, 16
139	SUR	HASIRLI	232	1, 2, 3, 4, 5, 6, 9, 10, 12, 15, 16, 18, 19, 23, 24, 25, 32, 33, 35, 36, 37, 38, 39
140	SUR	HASIRLI	233	1, 2, 3, 8, 10, 11, 12, 13, 14, 16, 17, 18, 19, 21, 22, 23, 24, 27
141	SUR	HASIRLI	234	2, 4, 5, 7, 8, 9, 10, 12, 13, 14
142	SUR	HASIRLI	235	2, 3, 4, 6, 7, 8, 9, 10, 11, 12, 13, 14, 15, 16, 19, 20, 21, 22, 23, 24, 25
143	SUR	HASIRLI	236	1, 2, 3, 4, 5, 6, 7, 8, 9, 10, 11, 12, 13, 14, 15, 16, 18, 20, 21, 22, 23, 24, 25, 26, 28, 29
144	SUR	HASIRLI	237	3, 5, 6, 10, 11, 12, 13, 14, 15, 16
145	SUR	HASIRLI	238	2, 3, 4, 7, 8, 10, 11, 12, 13, 14, 15, 16, 17
146	SUR	HASIRLI	239	2, 4, 5, 6, 8, 9
147	SUR	HASIRLI	240	1, 2, 5, 6, 7, 8, 12, 13, 14, 17, 19, 20
148	SUR	HASIRLI	241	2, 3, 7, 9, 10, 11
149	SUR	HASIRLI	242	3, 10, 11, 12, 13, 14, 15, 16, 17, 19, 20, 22, 23, 24, 25, 26, 27, 31, 32, 33, 34, 35, 36, 37, 38, 39
150	SUR	HASIRLI	243	1, 4, 6
151	SUR	HASIRLI	244	2
152	SUR	HASIRLI	489	1, 2, 3, 4, 5, 6, 7, 8, 9
153	SUR	HASIRLI	505	1, 4, 5, 6, 7, 8, 9, 10, 11, 12, 13, 14, 15, 16, 17, 18, 19, 20, 21, 22, 23, 24, 25, 26, 27, 28, 29, 30, 31, 32, 33
154	SUR	HASIRLI	657	1, 2, 3, 4, 5, 6, 7, 8, 9, 10
155	SUR	HASIRLI	663	119,180,181,182,183
156	SUR	HASIRLI	673	9, 14, 62, 133, 141, 160, 164, 165, 183, 184, 185, 186, 187, 188, 190, 199, 200, 201, 202, 203, 205, 206, 208, 209, 210, 211, 213, 218, 219, 220, 221, 222, 223, 225, 226, 227, 228, 229, 230, 232, 233, 234, 235, 236, 237, 238, 239, 240, 241, 242, 243, 244, 245, 246, 247, 248
157	SUR	HASIRLI	674	146, 168, 169, 191, 192, 193, 194, 195, 196, 197, 200, 201, 202, 203, 204, 205, 206, 207
158	SUR	HASIRLI	675	1, 2, 3, 5, 6, 7, 8, 9, 10, 11, 12, 13, 14, 15, 16
159	SUR	HASIRLI	676	1, 2, 3, 4, 5, 6, 8, 9, 10, 11, 12
160	SUR	HASIRLI	974	2, 3, 4, 5, 6, 7, 8, 9, 10, 11, 13, 14, 15, 16, 18, 19, 20, 22, 23, 24, 25, 26, 27, 28

161	SUR	HASIRLI	978	1
162	SUR	İNÖNÜ	138	5, 21, 22, 26
163	SUR	İNÖNÜ	140	4, 5, 6, 8, 14, 16, 17, 18, 21, 22, 23, 24, 25, 26, 32, 33
164	SUR	İNÖNÜ	141	1, 4, 16, 17, 29, 30, 31
165	SUR	İNÖNÜ	142	1, 6, 7, 10, 11, 14, 15, 16, 20, 21, 22, 24, 25, 28, 29, 30, 31, 57, 61, 62, 70, 71, 72, 76, 77, 78, 79, 82, 86, 87, 92, 96, 97, 102, 107, 108, 114, 116, 117, 121, 123, 124, 128, 130, 135, 140, 141, 142, 143, 147, 148
166	SUR	İNÖNÜ	143	1, 2, 3, 4, 5, 6, 7, 9, 10, 11, 13, 14, 15, 16, 17, 18, 19, 20, 21, 22, 23, 24, 25, 26, 27, 28, 29, 30, 31, 32, 33, 35, 39, 40, 43, 44, 45, 46, 47, 48, 49, 50, 51, 52, 53, 54, 56, 61, 63, 65, 66, 67
167	SUR	İNÖNÜ	144	1, 6, 7, 19, 20, 21, 24, 25, 26, 27, 34, 35, 36, 37, 38, 39
168	SUR	İNÖNÜ	148	2, 3, 5, 16, 17, 18, 30, 32, 34, 35, 36, 37, 38
169	SUR	İNÖNÜ	149	1, 2, 3, 4, 5, 7, 8, 9, 10, 13, 14, 15, 16, 17, 18, 19, 20, 21, 22, 23, 24, 25, 26, 27, 28, 29
170	SUR	İNÖNÜ	150	1, 2, 3, 5, 9, 10, 13, 16, 17, 18, 19
171	SUR	İNÖNÜ	151	1, 2, 3, 4, 5, 6, 7, 9, 10, 11, 12, 13
172	SUR	İNÖNÜ	152	1, 2, 5, 13, 14, 15, 16, 23, 25, 26, 27, 28, 31, 32, 33, 39, 42, 43, 44, 45, 46, 47, 48, 49, 50, 51, 52, 53, 54, 55, 56, 57, 58, 59, 62, 63, 65, 66, 67, 69, 70, 71, 72, 73, 75, 76, 77, 78
173	SUR	İNÖNÜ	153	3, 4, 8, 9
174	SUR	İNÖNÜ	154	5, 6, 7, 11, 12, 13, 17, 23
175	SUR	İNÖNÜ	155	1
176	SUR	İNÖNÜ	455	5, 15, 16, 17, 21, 22, 24, 25, 26, 27, 28, 29, 30, 44, 45, 46, 47, 48, 49, 50, 51, 52
177	SUR	İNÖNÜ	462	18, 19
178	SUR	İNÖNÜ	797	51, 52
179	SUR	İNÖNÜ	798	32, 60, 63, 64, 68, 69
180	SUR	İSKENDERPAŞA	130	1, 8, 10, 16, 17, 18, 19, 21, 24, 25, 26, 27, 28, 29, 32, 33, 34, 35, 36, 37, 38, 39, 40, 41, 42, 53, 54, 61, 62, 66, 71, 73, 74, 75, 77, 79, 80, 85, 86, 93, 94, 95, 98, 101, 102, 104, 105, 106, 108, 109, 110, 111, 112, 113, 114, 119, 120, 121, 122, 123, 124, 125, 126, 127
181	SUR	İSKENDERPAŞA	131	2, 3, 4, 5, 7, 8, 9, 10, 11, 12, 13, 14, 15, 16, 17, 18, 19, 20, 21, 22, 23, 24, 25, 27, 28, 29, 30, 31, 32, 33, 34, 37, 38, 39, 43, 44, 45, 51, 60, 61, 67, 71, 72, 73, 77, 83, 85, 102, 105, 106, 107, 109, 111, 112, 113, 114, 115, 116, 118, 125, 126, 127, 128, 129, 130
182	SUR	İSKENDERPAŞA	132	1, 2, 4, 5, 6, 7, 8, 9, 10, 11, 12, 13, 14, 15, 16, 17, 18, 19, 20, 22, 23, 26, 28, 31, 32, 33, 36, 37, 38, 39, 40, 41, 42, 43, 44, 45, 46, 47, 48, 49, 50, 51, 54, 60, 61, 63, 64, 65, 66, 67, 68, 69, 70, 71, 72, 73, 74, 75, 76, 77, 78, 80, 81
183	SUR	İSKENDERPAŞA	133	1, 2, 3, 4, 5, 6, 7, 9, 10, 11, 12, 13, 14, 15, 16, 17, 18, 20, 21, 22, 24, 25, 26, 27, 28, 30, 32, 34, 35, 36, 37, 39, 41, 42, 43, 44, 45, 46, 47, 48, 49, 50, 51

184	SUR	İSKENDERPAŞA	134	3, 4, 5, 6, 8, 9, 10, 11, 12, 13, 14, 15, 16, 17, 20, 21, 22, 27, 28, 31, 32, 33, 35, 38, 39, 41, 42, 43, 44, 46, 47, 48, 49, 51, 56, 57, 58, 59, 60, 61, 62, 63, 64, 65, 66, 67, 68, 69, 70, 71
185	SUR	İSKENDERPAŞA	135	1, 2, 3, 5, 6, 7, 8, 9, 10, 12, 14, 15, 16, 17, 18, 20, 21, 22, 23, 24, 25
186	SUR	İSKENDERPAŞA	136	1, 2, 5, 6, 7, 8, 10, 11, 14, 15, 16, 17, 18, 20, 21, 27, 28, 29, 30, 31, 32, 33, 36, 37, 38, 39, 40, 41, 42, 43, 44, 51, 52, 53, 54, 55, 56, 57, 60, 63, 64, 65, 68, 69, 71, 73, 75, 76, 77, 78, 79, 80, 86, 87, 89, 90, 92, 93, 94, 95, 102, 103, 106, 107, 108, 109, 110, 111, 121, 122, 123, 124, 125, 126
187	SUR	İSKENDERPAŞA	137	5, 6, 7, 8, 9, 11, 12, 13, 14, 15, 17, 18, 19, 20, 21, 22
188	SUR	İSKENDERPAŞA	700	126, 127, 129, 130, 131, 135, 137, 139, 140, 141, 142, 143, 144, 145, 146, 147
189	SUR	İSKENDERPAŞA	701	5, 10, 11, 62, 75, 94, 97, 141, 142, 143, 144, 145, 146, 147, 149, 150, 151, 152, 154, 165, 166, 175, 176, 177, 179, 180, 182, 183, 185, 186, 190, 191, 192
190	SUR	İSKENDERPAŞA	702	164, 165, 166, 176, 177, 178
191	SUR	İSKENDERPAŞA	703	43, 167, 168, 169, 170, 171, 172, 173, 174, 175, 176, 177, 178, 179, 184, 185, 188, 190, 191, 192, 193, 194
192	SUR	İSKENDERPAŞA	704	176, 177, 178, 179, 180, 181, 182, 183, 184, 185, 186
193	SUR	LALEBEY	295	1, 2, 3, 4, 5, 6, 8, 9, 10, 11, 12, 13, 14, 15, 16, 17, 19, 21
194	SUR	LALEBEY	296	2, 3, 4, 7, 8, 9, 10, 12, 14, 15, 16, 17, 18, 19
195	SUR	LALEBEY	297	2, 4, 6, 7, 8, 9, 11, 13, 15, 16, 17, 18, 19, 20, 21, 25, 26, 27, 28, 29, 30, 31, 35, 36, 37, 39, 40, 41, 42, 43, 44, 45, 46, 47, 48, 49, 50, 51, 52, 53, 54, 55
196	SUR	LALEBEY	298	1, 3, 4, 5, 6, 7, 8, 11, 12, 13
197	SUR	LALEBEY	299	1, 2, 3, 5, 6, 8, 9, 10, 11, 12, 13, 16, 17, 18, 19, 20, 21, 23, 24, 26, 27, 28, 29, 30, 31
198	SUR	LALEBEY	300	1, 3, 5, 8, 10, 13, 14, 15, 16, 17, 23, 24, 25, 26, 27, 28, 30, 32, 33, 34, 35
199	SUR	LALEBEY	301	3, 4, 5, 6, 7, 8, 9, 10, 11, 12, 14, 15, 16, 17, 18, 19, 20, 23, 24, 25, 26, 27, 28, 29, 30, 31, 32, 33, 34, 35, 36, 37, 38, 39, 41, 42, 43, 44, 45, 46, 47, 48, 49, 50, 51, 52, 55, 56, 58, 59, 60, 61, 62, 64, 66, 67, 68, 70, 72, 73, 75, 76, 77, 78, 79, 80, 81, 82, 83, 84, 85, 86, 88, 89, 90, 91, 92, 94, 95
200	SUR	LALEBEY	309	1, 2, 3, 5, 6, 7, 8, 10, 12, 14, 15, 16, 18, 19, 20, 21, 22, 23, 24, 25, 26, 33, 36, 39, 40, 41, 42, 43, 45, 46, 47, 49, 50, 52, 53, 55, 56, 57, 58, 59, 62, 63, 64, 65, 66, 67, 68, 69, 71, 72, 73
201	SUR	LALEBEY	311	1, 2, 3, 4, 5, 6, 7, 8
202	SUR	LALEBEY	312	2, 3, 4, 5, 6, 10, 11, 12, 13, 14, 15, 17, 20, 22, 23, 24, 25, 26, 30, 31, 32

203	SUR	LALEBEY	313	1, 3, 4, 5, 7, 8, 9, 10, 11, 12, 13, 14, 15, 16, 17, 19, 20, 22, 23, 24, 25, 26, 27
204	SUR	LALEBEY	314	1, 2, 3, 4, 5, 6, 9, 10, 12
205	SUR	LALEBEY	315	1, 2, 3, 4
206	SUR	LALEBEY	317	5, 8, 9, 10, 12, 13, 14, 15, 16, 17, 18, 19
207	SUR	LALEBEY	643	4, 5, 6, 9, 10, 11, 12, 25, 34, 36, 64, 65, 66, 67, 68, 69, 70, 71, 75, 76, 80, 81, 82, 83, 84, 86, 92, 93, 95, 97
208	SUR	LALEBEY	644	75, 81, 82, 84, 85, 86, 87
209	SUR	LALEBEY	658	3
210	SUR	LALEBEY	659	8, 9, 10, 11, 12, 13, 14, 15, 19, 20
211	SUR	LALEBEY	670	2, 3, 4, 5, 6, 8, 18, 24, 25, 26, 29, 30, 31, 32
212	SUR	LALEBEY	671	10, 14, 15, 23, 27, 36, 37, 39, 40, 42, 43, 46, 47, 48, 49, 50, 51, 52, 53, 54, 55
213	SUR	MALİKAHMET	318	1, 2, 4, 6, 8, 9, 10, 12, 13, 14, 15, 16, 17, 20, 21, 22, 23, 24, 25, 27, 28, 29, 30, 31, 32, 33, 34, 35, 36, 37, 38, 39, 40, 41, 42
214	SUR	MALİKAHMET	319	1, 2
215	SUR	MALİKAHMET	320	1, 3, 4, 5, 12, 13, 15, 17, 18, 19, 20, 21, 23, 24, 25
216	SUR	MALİKAHMET	321	2, 3, 4, 5, 6, 7, 10, 11, 15, 16, 17, 18, 19, 20
217	SUR	MALİKAHMET	322	7, 9, 10, 11, 12, 13, 14, 15, 16, 17, 20, 21, 22, 23, 24, 25, 27, 28, 30, 31, 32, 35, 36, 37, 38, 39, 40, 41, 44, 45, 47, 48, 49, 50, 51, 54, 55, 58, 59, 61, 62, 63, 65, 66, 68, 70, 72, 73, 74, 75, 76, 83, 84, 85, 86, 87, 88, 89, 92, 96, 97, 98, 99, 100, 101, 102, 103, 105, 106, 107, 108, 109, 111, 112, 113, 114, 115, 116, 118, 120, 121, 122, 123, 124, 126, 129, 130, 131, 132, 133, 134, 135, 136, 137, 140, 141, 142, 143, 144, 145, 146, 147, 148, 149, 152, 154, 155, 156, 157, 159, 160
218	SUR	MALİKAHMET	326	11, 12, 13, 14, 15, 16, 19, 20, 21, 23, 24, 25, 27, 29, 31, 32, 33, 34, 36, 37, 38, 43, 44, 48, 49, 52, 55, 56, 57, 61, 62, 63, 65, 66, 67, 68, 69, 81, 82, 84, 85, 86, 87, 88, 89, 90
219	SUR	MALİKAHMET	329	1, 3, 4, 5, 6, 7, 8, 20, 21, 23, 24, 26, 29, 30, 31, 32, 33, 34, 35, 36, 37, 38
220	SUR	MALİKAHMET	330	1, 5, 6, 7, 8, 9, 11, 12, 13, 21, 22, 24, 25, 26, 27, 29, 30, 31, 32, 33, 34, 35
221	SUR	MALİKAHMET	331	2, 4, 5, 6, 7, 8, 11, 12, 13, 15, 16, 17, 18, 20, 21, 22, 23, 24, 25, 27, 34, 36, 37, 38, 39, 40, 41, 42, 43, 46, 48, 49, 50, 51, 52, 55, 56
222	SUR	MALİKAHMET	449	1, 3, 4, 5, 6, 7, 9, 11, 12, 13, 14, 15, 16, 17, 18, 19, 20, 21, 22, 23
223	SUR	MALİKAHMET	621	5, 6
224	SUR	MALİKAHMET	722	3, 4, 23, 27, 29, 30, 31, 33, 34
225	SUR	MALİKAHMET	723	28, 30, 31, 32, 33, 34, 36, 37, 38, 39, 42, 43, 44, 45, 46, 47
226	SUR	MALİKAHMET	917	20
227	SUR	MALİKAHMET	953	1, 4, 8, 11, 12, 13, 16
228	SUR	ÖZDEMİR	177	1, 2, 3, 4, 5, 6, 7, 8, 9, 10, 12, 13, 14, 15, 16
229	SUR	ÖZDEMİR	178	2, 3, 5, 6, 7, 8, 9, 10, 11, 12, 13, 14, 15, 16, 17, 18, 19, 20, 22, 23, 24

230	SUR	ÖZDEMİR	180	1, 4, 7, 8, 9, 10, 11, 12, 13, 15, 16, 17, 18, 20
231	SUR	ÖZDEMİR	181	1, 2, 3, 4, 5, 6, 7, 8, 9, 10, 12, 13, 15, 16, 17, 18
232	SUR	ÖZDEMİR	182	2, 3, 4, 5, 7, 8, 9, 10, 11, 12, 14, 15, 16, 17, 18, 19, 20, 22, 23, 24, 25, 26, 27, 28
233	SUR	ÖZDEMİR	183	3, 6, 7, 9, 10, 11, 12, 14, 15, 16, 17, 18, 19, 21, 24, 25, 26, 27, 28, 29, 30, 31, 32, 33, 35, 36, 38, 39, 41, 44, 45, 46, 47, 49, 50, 51, 52, 53, 54, 55, 56, 58
234	SUR	ÖZDEMİR	184	1, 2, 3, 5, 7, 8, 9, 10, 11, 12, 14, 15, 16, 17, 19, 21
235	SUR	ÖZDEMİR	186	2, 3, 4, 5, 6, 7, 8, 9, 11, 12, 13, 14, 17, 19, 20, 21, 22, 23
236	SUR	ÖZDEMİR	187	2, 3, 6, 8, 9, 10, 12, 13, 14, 15, 16, 17, 18
237	SUR	ÖZDEMİR	188	1, 2, 3, 4, 6, 8, 12, 13, 16, 18, 19, 20, 21, 25, 27
238	SUR	ÖZDEMİR	189	1, 2, 3, 4, 5, 6, 7, 8, 9, 10, 11, 12, 13, 14, 15, 16, 18, 19
239	SUR	ÖZDEMİR	190	2, 3, 4, 5, 6, 7, 8, 9, 10, 11, 12, 13, 14, 15, 16
240	SUR	ÖZDEMİR	192	2, 3, 5, 6, 7, 8, 9
241	SUR	ÖZDEMİR	193	1, 2, 3, 4, 10, 13, 14, 15, 16, 17, 18, 19, 20, 21, 22, 23, 24, 25, 26, 27, 28, 29, 30, 31, 32, 36, 39, 40, 41, 42, 43, 44, 45, 46, 47, 48, 49, 51, 52, 53, 55, 58, 59, 60, 61, 62, 64, 65, 66, 67, 68, 69, 74, 75, 76, 77, 78, 79, 80, 83, 84, 86, 87, 88, 89, 90, 92, 93, 94, 95, 96, 97, 98, 99, 100, 101, 102, 103, 104, 105, 106
242	SUR	ÖZDEMİR	194	1, 2, 3, 4, 5, 6, 8, 10, 11, 12, 13, 14, 15, 16, 17, 18, 19, 20, 21, 22, 24, 25, 26, 29, 30, 31, 33, 34, 37, 41, 42, 45, 48, 49, 50, 51, 52, 53, 54, 55, 56, 57, 58, 59, 60, 61
243	SUR	ÖZDEMİR	195	1, 2, 3, 6, 7, 8, 9, 10, 11, 13, 15, 16
244	SUR	ÖZDEMİR	196	2, 5, 6, 7, 8, 12, 13, 17, 19, 20, 21, 22, 23, 24, 25, 26, 27, 28, 29
245	SUR	ÖZDEMİR	197	1, 2, 3, 4, 5, 9, 12, 13, 14, 15, 16, 17, 18, 19, 20, 24, 25, 26, 27, 28, 29, 30, 31
246	SUR	ÖZDEMİR	198	1, 2, 3, 4, 5, 6, 7, 8, 9, 10, 11, 12, 13, 14, 15, 16, 17, 18, 19
247	SUR	ÖZDEMİR	199	1, 2, 7, 8, 9, 10, 11, 12, 13, 14, 15, 16, 17, 18, 19, 21, 22, 23, 24, 25
248	SUR	ÖZDEMİR	200	1, 2, 3, 4, 5, 6, 7, 8, 9, 10, 11, 12, 13, 14, 15, 16, 17, 18, 19, 22, 24
249	SUR	ÖZDEMİR	201	1, 3, 5, 6, 7, 8, 9, 10, 13, 15, 17, 18, 19, 20, 21, 23, 24, 28, 29, 30, 38, 39, 41, 46, 48, 49, 50, 51, 52, 59, 60, 61, 62, 63, 64, 65, 66, 67
250	SUR	ÖZDEMİR	202	1, 2, 4, 6, 7, 8, 12, 13, 15, 16
251	SUR	ÖZDEMİR	203	1, 2, 3, 4, 6, 7, 8, 10, 11, 12, 13, 14
252	SUR	ÖZDEMİR	204	1, 2, 3, 4, 5, 6, 7, 9, 12, 13, 14, 15, 16, 17, 18, 19, 20, 21
253	SUR	ÖZDEMİR	205	2, 3, 4, 5, 6, 7, 8, 9
254	SUR	ÖZDEMİR	208	1, 2, 3, 4, 5, 6, 7, 8, 9, 10, 11, 13, 14, 15
255	SUR	ÖZDEMİR	209	1, 2, 3, 4, 5, 6, 7, 8, 10, 12, 13, 14, 15, 16, 17, 18, 19, 20
256	SUR	ÖZDEMİR	210	1, 2, 3, 4, 5, 6, 7

257	SUR	ÖZDEMİR	211	1, 2, 3, 4, 5, 7, 8, 10, 13, 15, 16, 17, 18, 19, 20, 21, 22, 23, 24, 25, 27, 28, 29, 30, 32, 33, 34, 35, 37, 38, 39, 40, 41, 42, 43, 45, 46, 47, 48, 49, 50, 51, 53, 54, 55, 56, 58, 59, 60, 61, 62, 63
258	SUR	ÖZDEMİR	212	4, 7, 8, 9, 10, 11, 12, 14, 15, 16, 17, 18, 19, 20, 21, 22, 23, 24, 27, 28, 29, 30, 31, 32, 33, 36, 37, 40, 44, 46, 47, 48, 50, 51, 52, 53, 55, 56, 58, 60, 61, 62, 63, 64, 65, 66, 67, 68, 69, 70, 74, 75, 76, 77, 78, 79, 80, 81, 82, 83, 84, 85
259	SUR	ÖZDEMİR	213	1, 2, 3, 4, 5, 6, 7, 8, 9, 10, 11, 12, 13, 14, 15
260	SUR	ÖZDEMİR	214	2, 3, 4, 5, 6, 7, 8, 9, 10, 11
261	SUR	ÖZDEMİR	215	1, 2, 3, 4, 5, 6, 7, 8, 9, 10, 11, 12
262	SUR	ÖZDEMİR	216	2, 3, 4, 5, 6, 7, 8, 9, 10, 11, 13, 14, 15, 16, 17, 19, 20, 21, 22, 23, 24, 25, 28, 29, 30, 31, 32, 33, 34, 35, 36
263	SUR	ÖZDEMİR	217	1, 2, 3, 4, 5, 6, 7, 8, 10, 11, 12, 13, 14, 15, 16, 17, 18, 19, 20, 21, 22
264	SUR	ÖZDEMİR	218	1, 2, 3, 4, 5, 6, 7, 8, 9, 10, 11, 12, 13, 14, 15, 16, 18, 19, 20, 21, 22, 23, 26, 27, 29, 30, 31, 32, 33, 34, 36, 37, 38, 40, 41, 42, 43, 44, 46, 48, 49, 50
265	SUR	ÖZDEMİR	503	3, 5, 6, 7, 8, 12, 13
266	SUR	ÖZDEMİR	504	3, 5, 6, 7, 8, 9, 10, 11, 14, 15, 17, 19, 20, 21, 27, 28, 29
267	SUR	ÖZDEMİR	646	3
268	SUR	ÖZDEMİR	647	6, 7, 9, 10, 11, 14, 16, 17, 18, 19, 20, 21, 22, 23, 24, 25, 26, 27, 28, 29, 30, 31, 32, 33, 34, 35
269	SUR	ÖZDEMİR	648	25, 26, 27, 28, 29, 30, 31, 33, 34, 35, 36, 37, 38, 39, 40, 41, 42, 43, 44, 45, 46, 47
270	SUR	ÖZDEMİR	664	1, 2, 3, 4, 5, 6, 7, 8, 9, 10, 11, 12, 13, 15, 16, 17, 18, 19, 20, 21, 22, 25, 26, 30, 31, 32, 33, 34, 38, 40, 41, 43, 44, 45, 46, 48, 49, 50
271	SUR	ÖZDEMİR	665	1, 3, 4, 5, 6, 7, 9, 11, 12, 13, 14, 15, 16
272	SUR	ÖZDEMİR	666	2, 3, 4, 5, 7, 8, 9, 10, 11, 12
273	SUR	ÖZDEMİR	667	1, 2, 3, 4, 5, 7, 8, 9, 10
274	SUR	ÖZDEMİR	668	2, 4, 5, 6, 7, 8, 9, 10, 11, 12
275	SUR	ÖZDEMİR	669	1, 2, 3, 4, 5, 6, 8, 9, 10
276	SUR	ÖZDEMİR	954	6, 7, 9, 10, 11, 12, 14, 15, 16, 17
277	SUR	ÖZDEMİR	979	1, 2, 5, 11, 13, 14, 15, 17
278	SUR	SÜLEYMANGAZİ	429	22, 23, 24, 63, 67, 68, 69, 71
279	SUR	SÜLEYMANGAZİ	436	35
280	SUR	SÜLEYMANGAZİ	437	1, 2, 3, 5, 7, 8, 9, 12, 13, 14, 15
281	SUR	SÜLEYMANGAZİ	438	1, 2, 3, 4, 5, 12, 13, 14, 18, 19, 20, 21, 22, 23, 24, 28, 29, 30, 31, 32, 33, 34, 36, 37, 38, 39, 40, 42, 43, 44, 46, 47, 48, 49
282	SUR	SÜLEYMANGAZİ	439	1, 2, 3, 4, 6, 9, 10
283	SUR	SÜLEYMANGAZİ	440	1, 2, 3, 4, 5, 7, 8, 9, 10
284	SUR	SÜLEYMANGAZİ	442	2, 3, 5, 11, 12, 13, 19, 20, 22, 23, 24, 25, 26, 27, 28, 34, 35, 36, 37, 38, 39, 41, 43
285	SUR	SÜLEYMANGAZİ	443	1, 9, 11, 12, 15, 17, 18, 20, 21, 22, 23, 24, 27
286	SUR	SAVAŞ	170	1, 2, 3, 4, 6, 9, 12, 13
287	SUR	SAVAŞ	336	1, 2, 3, 4, 5, 6, 7, 8, 9, 10, 11, 12
288	SUR	SAVAŞ	378	1, 2, 3, 4, 5, 6, 7, 8, 9
289	SUR	SAVAŞ	379	1, 2, 4, 5, 6, 7, 8, 10, 11, 12, 13, 14, 15, 16, 17, 18, 19, 20

290	SUR	SAVAŞ	380	2, 3, 4, 5, 6, 7, 8, 9, 10, 11, 12, 13, 14, 15, 16, 17, 18, 19, 20, 21, 22, 23, 27, 28, 29
291	SUR	SAVAŞ	381	2, 3, 6, 7, 8, 9, 10, 12, 15, 16, 17, 18, 19, 21, 22, 23, 24, 25, 27, 29, 31, 32, 33, 34, 35
292	SUR	SAVAŞ	382	1, 2, 3, 4, 5, 6, 7, 8, 9, 10, 11, 19, 20, 21, 22, 25, 28, 29, 30, 34, 35, 36, 37, 38, 39, 41, 43, 44, 46, 47
293	SUR	SAVAŞ	383	1, 2, 4, 5, 6, 7, 8, 9, 10, 13
294	SUR	SAVAŞ	384	1, 2, 3, 4, 5, 7, 8, 9, 10, 11, 12, 13, 14, 15, 17, 18
295	SUR	SAVAŞ	385	1, 2, 3, 4, 5, 6, 7, 8, 9, 10, 11, 13, 14, 15, 17, 18, 21, 22, 25, 26, 27, 28, 29, 30, 31, 32, 33, 35, 36, 38, 39, 40, 43, 44, 45, 46, 47, 48, 49, 50, 51
296	SUR	SAVAŞ	386	4, 5, 6, 9, 11, 12, 13, 14, 15
297	SUR	SAVAŞ	387	1, 2, 3, 4, 5, 8, 9, 10
298	SUR	SAVAŞ	388	1, 2, 3, 4, 5
299	SUR	SAVAŞ	389	1, 2, 3, 4, 5, 6, 7, 8, 9, 10
300	SUR	SAVAŞ	390	1, 4, 7, 8, 10, 11, 12, 13, 17, 18, 19, 20, 22, 25, 26, 28, 29
301	SUR	SAVAŞ	391	1, 3, 6, 7, 8, 9, 10, 11, 12, 13, 14, 15, 16, 17, 18, 20, 21, 23, 24
302	SUR	SAVAŞ	392	1, 2, 4, 6, 7, 8, 11, 12, 13, 14, 15, 16, 17, 18, 19, 20, 21, 22, 24, 25, 26, 27, 29, 31, 32, 33, 34, 35, 36, 39, 40, 41, 42, 43, 44, 45, 47, 48, 49, 50, 51, 52, 53, 54, 55, 56, 57, 60, 61, 63, 64
303	SUR	SAVAŞ	393	1, 3, 4, 5, 6, 7, 8, 9, 12, 13, 14, 15, 16, 17, 18, 19, 20, 21, 22, 23, 24, 31, 32, 33, 34, 36, 38, 40
304	SUR	SAVAŞ	394	1, 2, 3, 4, 5, 6, 7, 8, 9, 10, 11, 12, 13, 14, 15, 16, 17, 18, 19, 20, 21, 22, 23, 24, 25, 26, 27, 29, 30, 31, 32, 33, 34, 35
305	SUR	SAVAŞ	395	1, 2, 3, 4, 5, 6, 7
306	SUR	SAVAŞ	452	1, 2, 3, 5, 6, 7, 8, 9, 10, 11, 12, 13, 14, 15
307	SUR	SAVAŞ	483	1, 4, 5, 6, 7
308	SUR	SAVAŞ	484	1, 2, 3, 5, 7, 11, 12, 13, 14
309	SUR	SAVAŞ	485	1, 2, 3, 5, 6, 8, 9, 11, 12, 13, 14, 15, 16, 18, 20, 21
310	SUR	SAVAŞ	486	1
311	SUR	SAVAŞ	487	1, 2, 3, 4, 5, 6, 12, 13, 14, 15, 16, 17, 18, 19, 20
312	SUR	ŞEMHANE	57	6, 7, 8, 9, 10, 11, 12, 13, 14, 15
313	SUR	ŞEMHANE	59	1
314	SUR	ŞEMHANE	63	1, 2, 3, 4, 5, 6, 7, 10, 11, 13, 14
315	SUR	ŞEMHANE	65	1
316	SUR	ŞEMHANE	545	1, 2
317	SUR	ŞEMHANE	912	3, 6, 8, 9, 10, 11, 12, 13, 14, 15, 16, 18, 19
318	SUR	ŞEMHANE	913	1, 2, 3, 4, 5, 6, 7, 8, 9, 10, 11, 12
319	SUR	ŞEMHANE	914	1, 2, 3, 4, 5, 6, 7, 8, 9, 10, 11, 12
320	SUR	ŞEMHANE	915	1, 2, 3, 4, 5, 6, 7, 8, 9, 10, 11, 12
321	SUR	ŞEMHANE	916	1, 2, 3, 4, 5, 6, 7, 8, 9, 10
322	SUR	ZİYAGÖKALP	323	1, 3, 4, 6, 8, 10, 11, 15, 16, 18, 19, 20, 21, 27, 42
323	SUR	ZİYAGÖKALP	396	2, 3, 5, 6, 7, 8, 9, 10, 11, 12, 13, 14, 15, 16, 17, 18, 19, 20, 22, 23, 24, 25
324	SUR	ZİYAGÖKALP	405	1, 2, 3, 4, 5, 6, 7, 11, 12, 13, 14, 15, 16, 17, 19, 21, 22, 24, 25, 26
325	SUR	ZİYAGÖKALP	406	1, 2, 11, 14, 15, 16, 17, 18

326	SUR	ZİYAGÖKALP	407	1, 3, 4, 6, 8, 9, 10, 11, 15, 16, 18
327	SUR	ZİYAGÖKALP	408	1, 4, 5, 7, 8, 9
328	SUR	ZİYAGÖKALP	409	1, 2, 3, 4, 5, 6, 7, 8, 9, 10, 12, 13, 14, 15
329	SUR	ZİYAGÖKALP	410	1, 12, 13, 14, 15
330	SUR	ZİYAGÖKALP	414	1, 5, 6, 7, 28, 29, 31, 32, 33, 36, 37, 38, 39, 40, 41, 42, 43, 44, 50, 51, 52, 54, 56, 58, 60, 62, 70, 71, 72, 74, 78, 79, 80, 82, 84, 86
331	SUR	ZİYAGÖKALP	415	2, 3, 4, 5, 7, 8, 9, 10, 12, 13, 14, 15, 17, 18
332	SUR	ZİYAGÖKALP	416	2, 3, 4, 8, 9, 11, 12, 13, 14, 15, 16, 17
333	SUR	ZİYAGÖKALP	417	1, 2, 3, 5, 6, 7, 8, 11, 12, 13, 14, 15, 16, 18, 19, 21, 22, 23, 24, 25, 26, 27, 28, 29, 30, 31, 32, 33
334	SUR	ZİYAGÖKALP	418	1, 2, 3, 4, 5, 6, 7, 8, 9, 10, 11, 12, 14, 15, 16, 17, 18, 19, 20, 21, 22
335	SUR	ZİYAGÖKALP	419	1, 2, 4, 5, 6, 9, 10, 11, 12, 13, 14, 15, 16, 17
336	SUR	ZİYAGÖKALP	420	1, 2, 3, 4, 5, 8, 9, 10, 11
337	SUR	ZİYAGÖKALP	421	2, 8, 9, 10, 12, 13, 14, 15, 17, 18, 19, 20, 21, 22, 24, 25, 26, 27, 28, 29, 30, 31, 32, 34, 35, 36
338	SUR	ZİYAGÖKALP	422	2, 3, 5, 7, 9, 10, 11, 12, 13
339	SUR	ZİYAGÖKALP	423	5, 6, 7, 8, 9, 10, 11, 12, 15, 20, 23, 25, 28, 29, 30, 31, 34, 35, 36, 37, 38, 39, 40, 41, 42, 43, 45, 46, 48, 51, 52, 53, 55, 56, 57, 58, 60, 61, 62, 63, 64, 65, 67, 68, 69, 70, 72, 73, 74, 75, 76, 77, 81, 82, 83, 84, 85, 87, 89, 90, 92, 93, 94, 99, 100, 101, 102, 103, 104, 105, 106, 112, 113, 114, 115, 116, 117, 118, 120, 121, 122, 123, 124, 126, 128, 131, 134, 135, 136
340	SUR	ZİYAGÖKALP	424	6, 7, 8, 9, 10
341	SUR	ZİYAGÖKALP	425	1, 3, 10, 11, 13, 15, 16, 18
342	SUR	ZİYAGÖKALP	426	1, 3, 4, 5, 6
343	SUR	ZİYAGÖKALP	427	1, 2, 3, 5, 6, 7, 8, 9, 10
344	SUR	ZİYAGÖKALP	428	5, 6, 7, 8, 12, 14, 29, 34, 35, 36, 40, 42
345	SUR	ZİYAGÖKALP	441	1, 2, 3, 4, 5, 7, 9, 11, 12, 14, 15, 16, 17
346	SUR	ZİYAGÖKALP	696	21, 22
347	SUR	ZİYAGÖKALP	816	1
348	SUR	ZİYAGÖKALP	817	2, 4, 6
349	YENİŞEHİR	KÖŞKLER	109	1, 2, 3, 4
350	YENİŞEHİR	KÖŞKLER	557	1, 2, 3, 4
351	YENİŞEHİR	KÖŞKLER	560	1
352	YENİŞEHİR	KÖŞKLER	573	6, 7
353	YENİŞEHİR	KÖŞKLER	575	1, 2, 3, 4, 5
354	YENİŞEHİR	KÖŞKLER	576	1
355	YENİŞEHİR	KÖŞKLER	577	1, 2, 3, 4
356	YENİŞEHİR	KÖŞKLER	578	1, 2
357	YENİŞEHİR	KÖŞKLER	579	1, 2, 3, 4, 5
358	YENİŞEHİR	KÖŞKLER	952	238
359	YENİŞEHİR	KÖŞKLER	1060	1
360	YENİŞEHİR	KÖŞKLER	1631	2
361	YENİŞEHİR	YENİŞEHİR	121	5, 6, 10, 29, 30, 32, 35, 37, 40, 41, 42, 44, 45, 46
362	YENİŞEHİR	YENİŞEHİR	122	1, 3, 4, 5
363	YENİŞEHİR	YENİŞEHİR	711	49, 55

Karar Sayısı : 2016/8660

Ekli “Organize Sanayi Bölgeleri Dışında Açılan Özel Meslekî ve Teknik Eğitim Okullarında Öğrenim Gören Öğrencilere Eğitim Öğretim Desteği Verilmesine İlişkin Karar”ın yürürlüğe konulması; Millî Eğitim Bakanlığının 15/3/2016 tarihli ve 2993911 sayılı yazısı üzerine, 5580 sayılı Özel Öğretim Kurumları Kanununun 12 nci maddesine göre, Bakanlar Kurulu’nca 21/3/2016 tarihinde kararlaştırılmıştır.

Recep Tayyip ERDOĞAN
CUMHURBAŞKANI

Ahmet DAVUTOĞLU Başbakan			
N. KURTULMUŞ Başbakan Yardımcısı	M. ŞİMŞEK Başbakan Yardımcısı	Y. AKDOĞAN Başbakan Yardımcısı	Y. T. TÜRKŞ Başbakan Yardımcısı
L. ELVAN Başbakan Yardımcısı	B. BOZDAĞ Adalet Bakanı	S. RAMAZANOĞLU Aile ve Sosyal Politikalar Bakanı	V. BOZKIR Avrupa Birliği Bakanı
F. IŞIK Bilim, Sanayi ve Teknoloji Bakanı	S. SOYLU Çalışma ve Sosyal Güvenlik Bakanı	F. G. SARI Çevre ve Şehircilik Bakanı	M. ÇAVUŞOĞLU Dışişleri Bakanı
M. ELİTAŞ Ekonomi Bakanı	B. ALBAYRAK Enerji ve Tabii Kaynaklar Bakanı	A. Ç. KILIÇ Gençlik ve Spor Bakanı	F. ÇELİK Gıda, Tarım ve Hayvancılık Bakanı
B. TÜFENKÇİ Gümrük ve Ticaret Bakanı	E. ALA İçişleri Bakanı	C. YILMAZ Kalkınma Bakanı	M. ÜNAL Kültür ve Turizm Bakanı
N. AĞBAL Maliye Bakanı	N. AVCI Millî Eğitim Bakanı	İ. YILMAZ Millî Savunma Bakanı	
V. EROĞLU Orman ve Su İşleri Bakanı	M. MÜEZZİNOĞLU Sağlık Bakanı	B. YILDIRIM Ulaştırma, Denizcilik ve Haberleşme Bakanı	

ORGANİZE SANAYİ BÖLGELERİ DIŞINDA AÇILAN ÖZEL MESLEKİ VE TEKNİK EĞİTİM OKULLARINDA ÖĞRENİM GÖREN ÖĞRENCİLERE EĞİTİM ÖĞRETİM DESTEĞİ VERİLMESİNE İLİŞKİN KARAR

Eğitim ve öğretim desteği

MADDE 1- (1) 8/2/2007 tarihli ve 5580 sayılı Özel Öğretim Kurumları Kanunu kapsamında organize sanayi bölgeleri dışında açılan meslekî ve teknik eğitim okullarında öğrenim gören öğrencilere, 5580 sayılı Kanunun 12 nci maddesine göre eğitim ve öğretim desteği verilir.

Destek usul ve esasları

MADDE 2- (1) Bölgelerin kalkınmışlık düzeyi, il ve ilçe nüfusları, illere göre eğitim ve istihdam ihtiyaçları ile işletmelerde meslekî eğitim olanakları gözönünde bulundurularak eğitim ve öğretim desteği verilecek alanlar, destek verilme kriterleri ile diğer usul ve esaslar Maliye Bakanlığı ve Millî Eğitim Bakanlığınca müştereken hazırlanan yönetmelikle belirlenir.

Diğer desteklerden yararlananlar

MADDE 3- (1) Bu Karar kapsamında eğitim ve öğretim desteği alan öğrenciler ayrıca 5580 sayılı Kanunun ek 1 inci maddesi kapsamında verilen eğitim ve öğretim desteğinden yararlanamazlar.

Yürürlük

MADDE 4- (1) Bu Karar yayımı tarihinde yürürlüğe girer.

Yürütme

MADDE 5- (1) Bu Karar hükümlerini Bakanlar Kurulu yürütür.

Karar Sayısı : 2016/8662

Şırnak İli, Silopi İlçesinde ilan edilen riskli alan sınırları içerisinde bulunan ve ekli listede buldukları yer ile ada ve parsel numaraları belirtilen taşınmazların Çevre ve Şehircilik Bakanlığı tarafından acele kamulaştırılması; adı geçen Bakanlığın 15/3/2016 tarihli ve 2945 sayılı yazısı üzerine, 2942 sayılı Kamulaştırma Kanununun 27 nci maddesine göre, Bakanlar Kurulu'na 21/3/2016 tarihinde kararlaştırılmıştır.

Recep Tayyip ERDOĞAN
CUMHURBAŞKANI

Ahmet DAVUTOĞLU

Başbakan

N. KURTULMUŞ

Başbakan Yardımcısı

M. ŞİMŞEK

Başbakan Yardımcısı

Y. AKDOĞAN

Başbakan Yardımcısı

Y. T. TÜRKES

Başbakan Yardımcısı

L. ELVAN

Başbakan Yardımcısı

B. BOZDAĞ

Adalet Bakanı

S. RAMAZANOĞLU

Aile ve Sosyal Politikalar Bakanı

V. BOZKIR

Avrupa Birliği Bakanı

F. IŞIK

Bilim, Sanayi ve Teknoloji Bakanı

S. SOYLU

Çalışma ve Sosyal Güvenlik Bakanı

F. G. SARI

Çevre ve Şehircilik Bakanı

M. ÇAVUŞOĞLU

Dışişleri Bakanı

M. ELİTAŞ

Ekonomi Bakanı

B. ALBAYRAK

Enerji ve Tabii Kaynaklar Bakanı

A. Ç. KILIÇ

Gençlik ve Spor Bakanı

F. ÇELİK

Gıda, Tarım ve Hayvancılık Bakanı

B. TÜFENKÇİ

Gümrük ve Ticaret Bakanı

E. ALA

İçişleri Bakanı

C. YILMAZ

Kalkınma Bakanı

M. ÜNAL

Kültür ve Turizm Bakanı

N. AĞBAL

Maliye Bakanı

N. AVCI

Millî Eğitim Bakanı

İ. YILMAZ

Millî Savunma Bakanı

V. EROĞLU

Orman ve Su İşleri Bakanı

M. MÜEZZİNOĞLU

Sağlık Bakanı

B. YILDIRIM

Ulaştırma, Denizcilik ve Haberleşme Bakanı

21/3/2016 TARİHLİ VE 2016/8662 SAYILI KARARNAMENİN EKİ

LİSTE

SIRA NO	MAHALLE	ADA NO	PARSEL NO
1	BARBAROS	259	1, 2, 3, 4, 5, 6, 7, 8, 9, 10
2	BARBAROS	260	1, 3, 4, 5, 6, 7, 8, 9, 10, 11, 12, 13, 14, 15, 16, 17, 18, 19, 20, 21, 22, 27, 28, 29, 30, 31, 32, 33, 34, 35, 36, 37, 38
3	BARBAROS	261	2
4	BARBAROS	262	1
5	BARBAROS	264	3
6	BARBAROS	265	1, 2, 3, 4, 5, 6, 7, 8, 9, 10, 11, 12, 13, 14, 15, 16
7	BARBAROS	266	1, 2, 3, 4, 5, 6, 7
8	BARBAROS	267	1, 2, 4
9	BARBAROS	268	1
10	BARBAROS	269	1, 2, 3
11	BARBAROS	270	1, 2, 3
12	BARBAROS	271	1, 2, 3, 4, 5, 6, 7, 8
13	BARBAROS	287	1, 2, 3, 4
14	BARBAROS	288	1, 2, 3, 4, 5, 6, 7, 8
15	BARBAROS	289	1, 2, 4, 5
16	BARBAROS	290	1, 2, 3, 4, 5, 6, 7, 8, 9, 10, 11, 12
17	BARBAROS	291	1, 2, 3, 4, 5, 6, 7, 8, 9, 10, 11, 12, 13, 14, 15, 16, 17, 18, 19, 20, 21
18	BARBAROS	292	1, 2, 3, 5, 7, 8, 9, 10, 11
19	BARBAROS	293	1, 2, 3, 4, 5
20	BARBAROS	294	1, 2, 3, 4, 5, 6, 7, 8, 9, 10, 11, 12, 13, 14, 15, 16, 17, 18, 19
21	BARBAROS	295	2, 3, 4, 5, 6, 7, 8, 9, 10, 11, 12, 13, 14, 15
22	BARBAROS	296	1, 2, 3, 4, 5, 6, 7
23	BARBAROS	297	1, 3, 4, 5, 6, 7, 8, 9, 10, 11, 12, 13, 14, 15, 16, 17, 18, 20
24	BARBAROS	298	1, 2, 3, 4, 5, 6, 7, 8, 9, 10, 11, 12, 13, 14, 15
25	BARBAROS	299	1, 2, 3, 4, 5, 6, 7, 8, 9, 10
26	BARBAROS	300	1, 2, 3, 4, 5, 6
27	BARBAROS	312	1, 2, 3, 4
28	BARBAROS	313	1
29	BARBAROS	314	1, 2, 3, 5, 6, 7, 8, 9
30	BARBAROS	315	1
31	BARBAROS	316	1, 2
32	BARBAROS	318	1, 2
33	BARBAROS	319	1, 2, 3
34	BAŞAK	433	1
35	BAŞAK	434	1
36	BAŞAK	435	1
37	BAŞAK	441	1, 2, 3, 4, 5, 6
38	BAŞAK	442	1, 2, 3, 4, 5, 6, 7, 8, 9, 10, 11, 12, 13
39	BAŞAK	443	1, 2, 3, 4, 5, 6, 7, 8, 9
40	BAŞAK	444	1, 2, 3, 4, 5, 6, 7
41	BAŞAK	445	1, 2, 3, 6, 7, 8
42	BAŞAK	449	1, 2, 3, 4, 5
43	BAŞAK	450	1, 2, 3, 4
44	BAŞAK	451	1, 2, 3, 4, 5, 6, 7
45	BAŞAK	452	1, 2, 3, 4
46	BAŞAK	453	1, 2, 3, 4, 5, 6
47	BAŞAK	454	1, 2, 3, 4, 5
48	BAŞAK	455	1, 2, 3, 4, 5, 6, 7
49	BAŞAK	456	1, 2, 3, 4, 5, 6, 7, 8
50	BAŞAK	457	1, 2, 3

51	BAŞAK	458	1
52	BAŞAK	460	1
53	BAŞAK	461	1
54	BAŞAK	486	1
55	BAŞAK	488	1
56	BAŞAK	493	1, 2
57	BAŞAK	498	1
58	BAŞAK	499	1, 2, 3, 4, 5, 6, 7
59	BAŞAK	500	1, 2, 4, 5, 6, 7, 8, 9
60	BAŞAK	501	1, 2, 3, 4, 5, 6, 7
61	BAŞAK	502	1, 2, 3, 4, 5, 6, 7
62	BAŞAK	503	1, 2, 3, 4, 5
63	BAŞAK	504	1, 2, 3, 4, 5, 6, 7, 8
64	BAŞAK	505	1, 2, 3, 4, 5, 6, 7, 8, 9, 10
65	BAŞAK	506	1, 2, 3, 4
66	BAŞAK	507	1, 2, 3, 4, 5, 6, 7
67	BAŞAK	509	1, 2, 3, 4, 5, 6
68	BAŞAK	510	1, 2, 3, 4, 5, 6, 7, 8
69	BAŞAK	511	1, 2, 3, 4
70	BAŞAK	512	1, 2, 3, 4, 5, 6, 7, 8, 9
71	BAŞAK	515	6
72	BAŞAK	620	9, 10, 11
73	BAŞAK	621	5, 6, 7, 8
74	BAŞAK	629	5
75	BAŞAK	630	1, 2, 3
76	BAŞAK	631	1, 2
77	BAŞAK	632	1, 2, 3, 4
78	BAŞAK	633	1, 2
79	BAŞAK	634	1, 2, 3, 4, 5
80	BAŞAK	635	1, 2, 3, 4
81	BAŞAK	636	1, 2, 3, 4, 5, 6, 7, 8, 9, 10, 11, 12, 13, 14, 15, 16, 17, 18
82	BAŞAK	637	1, 2, 3, 4, 5
83	BAŞAK	638	1, 2, 3, 4, 5
84	BAŞAK	639	1, 2, 3, 4
85	BAŞAK	640	1, 2, 3, 4, 5, 6, 7, 8, 9, 10
86	BAŞAK	641	1, 2, 3, 4, 5
87	BAŞAK	642	4, 5, 6, 7
88	BAŞAK	646	14, 15, 16, 17, 18
89	BAŞAK	647	4, 5, 6
90	BAŞAK	648	1, 2, 3, 4, 5, 6, 7, 8, 9, 10, 11
91	BAŞAK	649	1, 2, 3, 4, 5, 6, 7, 8, 9, 10, 11, 12, 13, 14
92	BAŞAK	650	1, 2, 3, 4, 5, 6, 7, 8, 9
93	BAŞAK	651	1, 2, 3, 4, 5, 6, 7, 8, 9, 10, 11, 12, 13, 14, 15, 16, 17, 18, 19, 20, 21, 22, 23, 24, 25, 26
94	BAŞAK	652	1, 2, 3, 4, 5
95	BAŞAK	653	1, 2, 3, 4, 5, 6, 7, 8, 9
96	BAŞAK	654	1, 2, 3, 4, 5, 6, 7, 8, 9, 10
97	BAŞAK	655	1, 2, 3, 4, 5, 6, 7, 8, 9, 10
98	BAŞAK	656	1, 2, 3, 4, 5, 6, 7, 8, 9
99	BAŞAK	657	1, 2, 3, 4, 5, 6
100	BAŞAK	658	1, 2, 3, 4
101	BAŞAK	659	1, 2, 3, 4, 5, 6, 7, 8, 9, 10, 11
102	BAŞAK	660	1, 2, 3, 4, 5, 6, 7, 8, 9, 10, 11, 12, 13

103	BAŞAK	661	1, 2, 3, 4, 5, 6, 7, 8, 9, 10, 11, 12
104	BAŞAK	662	1, 2, 3, 4, 5, 6, 7, 8
105	BAŞAK	663	1, 2, 3, 4, 5, 6, 7, 8, 9, 10, 11, 12, 13, 14
106	BAŞAK	664	1, 2, 3, 4, 5, 6, 7, 8
107	BAŞAK	665	1, 2, 3, 4, 5, 6, 7, 8, 9
108	BAŞAK	666	1, 2, 3, 4, 5, 6, 7, 8, 9, 10, 11, 12
109	BAŞAK	667	1, 2, 3, 4, 5, 6, 7, 8, 9, 10, 11, 12, 13, 14, 15, 16, 17, 18, 19, 20, 21, 22
110	BAŞAK	668	1, 2, 3, 4, 5, 6, 7
111	BAŞAK	669	1, 2, 3, 4, 5
112	BAŞAK	670	1, 2, 3, 4, 5, 6, 7, 8, 9, 10
113	BAŞAK	671	1, 2, 3, 4, 5, 6, 7
114	BAŞAK	672	1, 2, 3, 4, 5, 6
115	BAŞAK	673	1, 2, 3, 4, 5, 6
116	BAŞAK	674	1, 2, 3, 4, 5, 6, 7, 8, 9, 10
117	BAŞAK	675	1, 2, 3, 4, 5, 6, 7, 8, 9, 10, 11, 12, 13, 14, 15, 16, 17, 18, 19, 20, 21
118	BAŞAK	676	1, 2, 3, 4, 5, 6, 7, 8, 9, 10, 11, 12, 13, 14, 15, 16, 17, 18
119	BAŞAK	677	1, 2, 3, 4, 5, 6
120	BAŞAK	678	1, 2
121	BAŞAK	679	1, 2, 3, 4, 5, 6, 7
122	BAŞAK	680	1, 2, 3, 4, 5, 6, 7, 8, 9, 10, 11
123	BAŞAK	681	1, 2, 3, 4, 5, 6, 7, 8, 9, 10, 11
124	BAŞAK	682	1, 2, 3
125	BAŞAK	683	1, 2, 3, 4, 5, 6, 7, 8
126	BAŞAK	684	1, 2, 3, 4, 5, 6, 7, 8, 9, 10, 11
127	BAŞAK	685	1, 2, 3, 4, 5, 6, 7
128	BAŞAK	686	1, 2, 3
129	BAŞAK	693	4, 5, 6, 7, 8, 9, 10
130	BAŞAK	694	1, 2, 3, 4, 5, 6, 7, 8, 9, 10
131	BAŞAK	695	1, 2, 3, 4, 5, 6, 7, 8, 9, 10, 11
132	BAŞAK	696	1, 2, 3, 4, 5, 6
133	BAŞAK	697	7, 9
134	BAŞAK	705	1, 2, 3, 4, 5, 6, 7, 8, 9, 10
135	BAŞAK	706	1, 3, 4, 5, 6, 7, 8, 9
136	BAŞAK	707	1, 2, 3, 4
137	BAŞAK	708	2, 3, 4
138	BAŞAK	709	1
139	BAŞAK	878	1, 2, 3, 4, 5, 6, 7, 8, 9, 10
140	BAŞAK	879	1, 2, 3, 4
141	BAŞAK	880	1, 2, 3, 4, 5, 6, 7, 8, 9, 10, 11
142	BAŞAK	889	8, 9, 10, 11, 12, 13
143	BAŞAK	893	1, 2, 3, 4
144	BAŞAK	894	1, 2
145	BAŞAK	895	1, 2, 3, 4, 5, 6, 7
146	BAŞAK	896	1, 2, 3, 4, 5, 6, 7, 8, 9, 10, 11, 12, 13, 14
147	BAŞAK	897	1, 2, 3, 4, 5, 6, 7, 8, 9
148	BAŞAK	955	1, 2, 3, 4, 5, 6, 7, 8, 9, 10, 11, 12
149	BAŞAK	956	1, 2, 3, 4, 5, 6, 7, 8, 9, 10, 11, 12, 13, 14, 15, 16, 17, 18, 19
150	BAŞAK	957	1, 2, 3, 4, 5, 6
151	BAŞAK	958	1, 2, 3
152	BAŞAK	959	1, 2, 3
153	BAŞAK	960	1, 2, 3, 4, 5, 6, 7, 8, 9, 10, 11, 12, 13, 14

154	BAŞAK	961	1, 2, 3, 4, 5, 6
155	BAŞAK	962	1
156	BAŞAK	963	1, 2, 3, 4, 5, 6
157	BAŞAK	964	1
158	BAŞAK	965	1, 5
159	BAŞAK	966	1, 2, 3, 4, 5, 6, 7, 8, 9, 10, 11, 12, 13
160	BAŞAK	967	1, 2, 3, 4, 5
161	BAŞAK	968	1
162	BAŞAK	969	1, 2, 3, 4
163	BAŞAK	970	1, 2, 3, 4, 5, 6, 7, 8
164	BAŞAK	971	1, 2, 3, 4, 5, 6, 7, 8
165	BAŞAK	972	1, 2, 3, 4, 5, 6, 7, 8, 9, 10, 11
166	BAŞAK	973	1, 2, 3, 4, 5
167	BAŞAK	974	1, 2, 3, 4, 5, 6, 7, 8, 9, 10, 11, 12, 13, 14, 15, 16
168	BAŞAK	975	1, 2, 3, 4, 5, 6
169	BAŞAK	976	1, 2, 3, 4, 5, 6
170	BAŞAK	977	1, 2, 3, 4, 5, 6, 7, 8, 9, 10
171	BAŞAK	978	1, 2, 3, 4, 5, 6, 7, 8, 9, 10
172	BAŞAK	979	1, 2, 3, 4, 5, 6, 7, 8
173	BAŞAK	980	1, 2, 3, 4, 5, 6, 7
174	BAŞAK	981	1, 2, 3, 4, 5, 6, 7, 8, 9, 10, 11, 12, 13, 14
175	BAŞAK	982	1, 2, 3, 4, 5, 6, 7, 8, 9
176	BAŞAK	983	1, 2, 3, 4
177	CUDİ	109	3, 8, 17, 18, 20, 21, 22, 23, 24, 27, 28, 29, 30, 31, 32, 33, 35, 36, 37, 38, 39, 40, 41, 42, 43, 44, 45, 46, 47, 48, 49, 50, 51, 54, 55, 57, 58, 59, 60, 61, 62, 63, 64, 65, 66, 67, 68, 69, 70, 71, 72, 73, 75, 76, 77, 78, 79, 80, 81, 82, 83, 84, 85, 86, 87, 88, 89, 90, 91, 92, 93, 94, 95, 96, 97, 98, 99, 100, 101, 103, 104, 105, 106, 108, 111, 112, 126, 127, 145, 146, 147, 148, 149, 150, 159, 160, 161, 162, 165, 166, 167, 168, 169, 170, 171, 172, 179, 180, 181, 182, 183, 184
178	CUDİ	112	1, 2, 3, 4, 5, 6, 7, 8, 9, 10, 11, 12, 13, 14, 15, 16, 17, 18, 19, 20, 22, 23, 24, 25, 26, 27, 28, 30, 31, 32, 33, 34, 36, 37, 38, 39, 40, 41, 43, 44, 45, 49, 50, 51, 52, 53, 54, 55, 56, 57, 58, 59, 60, 61, 62, 63, 64, 65, 66, 67, 68, 69, 70, 71, 72, 73, 74, 75, 77, 78, 79, 80, 81
179	CUDİ	113	1, 2, 3, 4, 5, 6, 7, 8, 9, 10, 11, 12, 13, 14, 15, 16, 17, 18, 19, 20, 21, 22, 23, 24, 25, 26, 27, 28, 29, 30, 31, 32, 33, 34, 35, 36, 37
180	CUDİ	114	2, 3, 4, 6, 7, 8, 9, 10, 11, 12, 13, 14, 15, 16, 17, 18, 19, 20, 21, 22, 24, 25, 26, 27, 28, 29, 30, 31, 32, 33, 34, 35, 36, 37, 38, 39, 41, 42, 44, 45, 46, 47, 48, 49, 50
181	CUDİ	115	2, 3, 4, 5, 6, 7, 8, 9, 10, 11, 12, 13, 14, 15, 16, 17, 18, 19, 20, 21, 22, 23, 24, 25, 26, 27, 28, 29, 30, 31, 32, 33, 34, 35, 36, 37
182	CUDİ	116	1, 2, 3, 4, 5, 6, 7, 8, 9, 10, 11, 12, 13, 14, 15, 16, 17, 18, 19, 21, 22, 23, 24, 25, 26, 28, 29, 30, 31, 32, 33, 34, 35, 36, 37, 38, 39
183	CUDİ	117	1, 2, 3, 4, 5, 6, 7, 8, 9, 10, 11, 12, 13, 14, 15, 16, 17, 18, 19, 20, 21, 22, 23, 24, 25, 26, 27, 28, 30, 31, 32, 33, 34, 35, 36, 37, 38

184	CUDİ	118	1, 2, 3, 4, 5, 6, 7, 8, 9, 10, 11, 12, 13, 14, 15, 16, 17, 18, 19, 20, 21, 22, 23, 24, 25, 26, 27, 28, 29, 30, 31, 32, 33, 34, 35, 36, 37, 38, 39, 40, 41, 42, 43, 44, 45, 46, 47, 48, 49, 50, 51, 52, 53, 54, 55, 56
185	CUDİ	119	1, 3, 4, 5, 6
186	CUDİ	120	1, 2, 3, 4, 5, 6, 7, 8, 9, 10, 11, 12, 13, 14, 15, 16, 17
187	CUDİ	129	6, 7
188	CUDİ	130	1, 3, 4, 5, 6, 7, 8, 9, 10, 11, 12, 13, 14, 15, 16, 17, 18, 19, 20, 21, 22, 23, 24, 25, 26, 27, 28, 29, 30, 31
189	CUDİ	132	1, 2, 3, 4, 5, 7, 9, 10, 11, 12, 13, 14, 15, 16
190	CUDİ	133	1, 2, 3, 4, 5, 6, 7, 8, 9, 10, 11
191	CUDİ	134	1, 2, 3, 4, 5, 6, 7, 8, 10, 11
192	CUDİ	135	1, 2, 3, 4, 5, 6, 7, 8
193	CUDİ	136	1, 2, 3, 4, 5
194	CUDİ	137	1, 2, 3, 4, 5, 6, 7, 8
195	CUDİ	138	2, 3, 4, 5, 6, 7, 8, 9, 11, 12, 13, 14, 15, 18, 19, 20, 21, 22, 23, 24, 25, 26, 27, 28
196	CUDİ	139	1, 2, 3, 4, 5, 6, 7, 8, 9, 10
197	CUDİ	140	1, 5, 8, 9, 10, 11, 12, 13, 14, 17, 18, 19, 21, 22, 23, 24
198	CUDİ	141	1, 2, 3, 5, 6, 7, 8, 9, 10, 11, 13, 14, 15, 16, 18, 19, 22, 23
199	CUDİ	272	3, 4, 5, 6, 7, 8, 9, 10, 11, 12, 13, 14, 15, 16, 17, 18, 19, 20, 21, 22, 23, 24, 25, 27, 28, 29, 30, 32, 33, 37, 38
200	CUDİ	273	1, 2, 4, 5, 6, 7, 8, 9, 10, 11, 12, 13, 15, 16, 17, 18, 19, 20, 21, 22
201	CUDİ	275	1, 2, 3, 4, 5, 6, 7, 8, 9, 10
202	CUDİ	276	1, 2, 3, 4, 5, 6, 7, 8, 9, 10, 11, 12, 13, 14, 15, 16, 17, 18, 19
203	CUDİ	279	1, 2, 3, 4, 5, 6, 8, 9, 10, 11, 12, 13, 14, 15, 16, 17
204	CUDİ	280	1, 2, 3, 4, 5, 7, 8
205	CUDİ	281	1, 2, 3, 4, 5, 6, 7
206	CUDİ	282	2, 5, 6, 7
207	CUDİ	283	12
208	CUDİ	576	1, 2, 3, 4, 5, 6, 7, 8, 9, 10, 11, 12, 13, 14, 15, 16, 17
209	CUDİ	578	1
210	CUDİ	579	1, 2, 3, 4, 5
211	CUDİ	580	1, 2, 3, 4, 5, 6, 7, 8
212	CUDİ	581	1, 2, 3, 4, 5, 7, 8, 9, 10, 11, 12
213	CUDİ	582	1, 2, 3, 4, 5, 6, 7, 8, 9, 10
214	CUDİ	583	1, 2, 3, 4, 5, 6, 7
215	CUDİ	584	1, 2, 3, 4, 5, 6, 7
216	CUDİ	585	1, 2, 3, 4, 5, 6, 7, 8, 9
217	CUDİ	586	1, 2, 3, 4, 5, 6, 7, 8, 9, 10, 11, 12, 13, 14, 15, 16, 17, 18, 19, 20, 21, 22
218	CUDİ	587	1, 2, 3, 4, 5, 6, 7, 8, 9, 10, 11, 12
219	CUDİ	588	1, 2, 3
220	CUDİ	589	1, 2, 3, 4, 5, 6, 7
221	CUDİ	590	1, 2, 3, 4, 5, 6
222	CUDİ	591	1, 2, 3, 4, 5, 6
223	CUDİ	592	2, 3, 4, 5, 6, 7
224	CUDİ	593	1, 2, 3, 4, 5, 6, 7, 8, 9, 10, 11, 12, 13
225	CUDİ	594	2, 3, 4, 5, 6, 7, 8, 9, 10, 11, 12
226	CUDİ	595	1, 2
227	CUDİ	596	1, 2, 3, 4
228	CUDİ	597	1, 2, 3, 4, 5, 6, 7, 8

229	CUDİ	598	1, 2, 3, 4, 5, 6, 7, 8, 9
230	CUDİ	599	1, 2, 3, 4, 5, 6, 7
231	CUDİ	600	1, 5, 6, 7, 8, 9, 10, 11, 12, 13, 14, 15
232	CUDİ	601	1, 2, 3, 4, 5, 6, 7, 8, 9, 10
233	CUDİ	602	1, 2, 3, 4, 5, 6, 7, 8, 9, 10, 11, 12, 13
234	CUDİ	603	1, 2, 3, 4, 5, 6, 7, 8, 9, 10, 11, 12, 13, 14, 15, 16, 17
235	CUDİ	604	1, 2, 3, 4, 5, 6
236	CUDİ	605	1, 2, 3, 4, 5, 6, 7, 8
237	CUDİ	606	1, 2, 3, 4, 5, 6
238	CUDİ	607	1, 2, 3, 4, 5, 6
239	CUDİ	608	1, 2, 3, 4
240	CUDİ	609	1, 2, 3, 4, 5
241	CUDİ	610	1, 2, 3, 4, 5, 6, 7, 8
242	CUDİ	611	1, 2, 3, 4, 5
243	CUDİ	1127	6, 10, 11, 12, 13, 14, 15, 16, 17
244	CUDİ	1128	2, 3, 4, 5, 6, 7, 8, 9, 10, 11, 12
245	KARŞIYAKA	194	1, 6, 7, 8, 10, 11, 12, 13, 14
246	KARŞIYAKA	199	1, 2, 3, 4, 5, 6, 7, 8, 10, 12, 13, 14, 15, 16, 17, 18, 19, 20, 21, 22, 23, 24, 25, 26
247	KARŞIYAKA	200	1, 2, 3, 4
248	KARŞIYAKA	201	1, 2, 3
249	KARŞIYAKA	202	1, 2, 3, 4, 5, 6, 7, 8, 9, 10, 12, 13, 14, 15, 16, 17, 18, 19, 20, 21, 22
250	KARŞIYAKA	203	1, 2, 3, 4, 5
251	KARŞIYAKA	204	1, 2, 3, 4, 5, 6, 7, 8, 9, 10, 11, 12
252	KARŞIYAKA	205	1, 2, 3, 4, 5, 6, 7, 8
253	KARŞIYAKA	206	1, 3, 4, 5, 6
254	KARŞIYAKA	207	1, 2, 3, 4, 5, 6, 7, 8, 9, 10, 11, 12, 13, 14, 15
255	KARŞIYAKA	208	1, 2, 3, 5, 6, 7, 8, 9, 10, 11, 12, 13
256	KARŞIYAKA	209	1, 2, 3, 4, 5, 6, 7, 8, 9, 10, 11, 12
257	KARŞIYAKA	210	1, 2, 3, 5, 6, 7
258	KARŞIYAKA	211	1, 2, 3, 4, 5
259	KARŞIYAKA	212	1, 2, 3, 4, 5, 6, 7, 8
260	KARŞIYAKA	213	1, 2
261	KARŞIYAKA	214	1, 2, 3, 4, 5, 6, 7
262	KARŞIYAKA	215	1, 2, 3, 5, 6, 7, 8, 9, 10, 11
263	KARŞIYAKA	216	1, 2, 3, 4, 5, 6, 7, 8, 9, 10, 11, 12, 13, 14, 15, 16, 17, 18, 19, 20, 21, 22
264	KARŞIYAKA	217	1, 2, 3, 4, 5, 6, 7, 8, 9, 10
265	KARŞIYAKA	218	1, 2, 3, 4, 5
266	KARŞIYAKA	219	1, 2, 3, 4, 5, 6, 7, 8, 9
267	KARŞIYAKA	220	1, 2, 3, 4, 5, 6, 7, 8, 9, 10, 11, 12, 13, 14, 15, 16, 17, 18, 19, 20, 21, 22, 23, 24, 25, 26, 27, 28, 29, 30, 31, 32
268	KARŞIYAKA	221	1, 2, 3, 4, 5, 6, 7, 8, 9, 10, 11, 12, 13, 14, 15, 16, 17, 18, 19, 20, 21, 22, 23, 24, 25, 26, 27, 28, 29, 30, 31, 32, 33, 34, 35, 36, 37, 38, 39
269	KARŞIYAKA	222	1, 2, 3, 4, 5, 6, 7, 8, 9, 10, 11, 12, 13, 14, 15
270	KARŞIYAKA	223	2, 3, 4, 5, 6, 7, 8, 9, 10, 11, 12, 13, 14, 15, 17, 18, 19, 20, 22, 23, 24, 25, 26, 27, 28, 29, 30, 31, 32, 33, 34, 35, 36, 37, 38, 39, 40, 41, 42, 43, 44, 46, 47, 48, 49
271	KARŞIYAKA	224	1, 2, 3, 4, 5, 6, 7
272	KARŞIYAKA	225	1, 2, 3, 4, 5, 6, 7, 8, 9, 10
273	KARŞIYAKA	226	1, 2, 3, 4

274	KARŞIYAKA	227	1, 2, 3, 4, 5, 6, 7, 8, 9, 10, 11, 12, 13, 14, 15, 16, 17, 18, 19
275	KARŞIYAKA	228	1, 2, 3, 4, 5, 6
276	KARŞIYAKA	229	1, 2, 3, 4, 5
277	KARŞIYAKA	230	1, 2, 3, 4, 5, 6, 7, 8
278	KARŞIYAKA	231	1, 2, 3, 4, 5, 6, 7, 8
279	KARŞIYAKA	232	1, 2, 3, 4, 5, 6, 7, 8, 9, 10, 11, 12
280	KARŞIYAKA	233	1, 2
281	KARŞIYAKA	234	1, 2, 3, 4, 5, 6, 7, 8, 9, 10, 11, 12, 13, 14
282	KARŞIYAKA	235	1, 2, 3, 4, 5, 6, 7
283	KARŞIYAKA	236	1, 2, 3, 4, 5, 6, 7, 8, 9, 10, 11, 12, 13, 14, 15, 16, 17, 18, 19, 20, 21
284	KARŞIYAKA	237	1, 2, 3
285	KARŞIYAKA	238	1, 2, 3, 4, 5, 6, 7
286	KARŞIYAKA	239	1, 2, 3, 4, 5, 6, 7, 8, 9, 10
287	KARŞIYAKA	240	1
288	KARŞIYAKA	241	1
289	KARŞIYAKA	242	1, 2, 3, 4, 5
290	KARŞIYAKA	243	1, 2
291	KARŞIYAKA	244	1, 2, 4, 5, 6, 7, 8, 9
292	KARŞIYAKA	245	1, 2, 3, 4, 5
293	KARŞIYAKA	246	1, 2, 3, 4, 5, 6, 7, 8, 9
294	KARŞIYAKA	247	1, 2, 3, 4, 5
295	KARŞIYAKA	248	6, 7, 8, 9
296	KARŞIYAKA	249	1, 2, 3, 4
297	KARŞIYAKA	250	1, 2, 3, 5
298	KARŞIYAKA	305	23, 24, 25, 26, 27, 28, 29, 35
299	KARŞIYAKA	311	3, 5, 8
300	ŞEHİT HARUN BOY	104	1, 2, 3
301	ŞEHİT HARUN BOY	105	1, 2
302	ŞEHİT HARUN BOY	106	1, 2, 3, 4
303	ŞEHİT HARUN BOY	107	1, 2, 3, 4, 5, 6, 7, 8
304	ŞEHİT HARUN BOY	108	1, 2, 3, 4
305	ŞEHİT HARUN BOY	110	1, 2, 4, 5, 6, 7
306	ŞEHİT HARUN BOY	124	1, 2
307	ŞEHİT HARUN BOY	143	1, 2, 3, 4, 5, 6, 7, 8, 9, 10, 11
308	ŞEHİT HARUN BOY	144	1, 2, 3, 4, 5, 6, 7, 8, 9, 10
309	ŞEHİT HARUN BOY	145	1, 2, 3, 4, 5, 6, 7, 8, 9, 10, 12, 13, 14, 15, 16, 17, 18, 19, 20, 21, 22, 23, 24,
310	ŞEHİT HARUN BOY	157	2, 3, 4, 5, 6, 7, 8, 9, 10, 11, 12, 13, 14, 15, 16, 17, 18, 19, 20
311	ŞEHİT HARUN BOY	158	1, 2, 3, 4, 5
312	ŞEHİT HARUN BOY	159	1, 2, 3, 4, 5, 6, 7, 8, 9, 10, 11

313	ŞEHİT HARUN BOY	161	1, 2, 3, 4, 5, 6, 7, 8, 9, 10, 11, 12, 13, 14, 15, 16, 17, 18, 19, 20, 21, 22
314	ŞEHİT HARUN BOY	337	4, 7, 8, 13, 14, 15, 16, 17, 18, 19, 20, 21, 22, 23, 24, 25, 26, 28, 32, 33, 34, 35, 36, 37, 38, 39, 40, 41, 42, 45
315	ŞEHİT HARUN BOY	341	1
316	ŞEHİT HARUN BOY	343	2, 3, 5, 6, 8, 9, 10, 11, 12, 13, 15, 16, 18, 21, 22, 23, 24, 25
317	ŞEHİT HARUN BOY	1129	1, 2, 3
318	ŞEHİT HARUN BOY	1130	1, 2, 3, 4, 5, 6, 7, 8
319	ŞEHİT HARUN BOY	1131	1, 2, 3, 4, 5, 6, 7, 8
320	ŞEHİT HARUN BOY	1132	1, 2, 3, 4, 5, 6, 7, 8, 9, 10, 11, 12, 13
321	ŞEHİT HARUN BOY	1133	1, 2, 3, 4, 5, 6, 7, 8, 9
322	ŞEHİT HARUN BOY	1134	1, 2, 3, 4, 5, 6
323	ŞEHİT HARUN BOY	1135	1, 2, 3, 4, 5, 6
324	ŞEHİT HARUN BOY	1136	1, 2, 3, 4, 5, 6
325	ŞEHİT HARUN BOY	1137	1, 2, 3, 4, 5, 6, 7, 8, 9
326	ŞEHİT HARUN BOY	1138	1, 2, 3, 4, 5, 6, 7
327	ŞEHİT HARUN BOY	1139	1, 2, 3, 4, 5, 6, 7
328	YEŞİLTEPE	147	1, 2
329	YEŞİLTEPE	148	1, 2, 3, 4, 5, 6, 7, 8, 9, 10, 11, 12, 13, 14
330	YEŞİLTEPE	149	1, 2, 4, 5, 6, 7, 8, 9, 10, 11, 12, 13, 14, 15, 16, 17, 18, 19, 20, 21, 22, 23, 24, 25, 26, 27, 28, 29
331	YEŞİLTEPE	150	2, 3, 4, 5, 6, 7, 8, 10, 11, 12, 13, 14, 15, 17, 24, 27, 28, 29, 30, 31, 32, 33, 34, 35, 36, 37, 38, 39, 40, 42, 43
332	YEŞİLTEPE	151	1, 2, 3, 4, 5, 6, 7, 8, 9, 10, 11, 12
333	YEŞİLTEPE	152	1, 2, 3, 4, 5, 6, 7, 8, 9, 10, 11, 12, 13, 14, 15, 16, 17, 18, 19, 20, 21, 22, 23, 24, 25, 26, 27, 28, 29, 30, 31, 32, 33
334	YEŞİLTEPE	153	2, 6, 7, 9, 11, 12, 13, 14, 15, 16, 17, 18, 19, 20, 21, 22, 23, 24, 25, 26, 27, 28, 29, 30, 31, 32, 33, 34, 35, 36, 37, 38, 39, 40, 41, 42, 45, 46, 47, 48
335	YEŞİLTEPE	154	3, 4, 5, 6, 7, 8, 9, 10, 12, 13, 14, 15, 16, 19, 20, 23, 24, 25, 26, 27, 28, 29, 30, 31, 32, 33, 34, 35, 36, 37, 38, 39, 40, 42, 43, 44, 46, 47, 48, 49, 50, 51
336	YEŞİLTEPE	169	1, 2, 3, 4, 5, 6, 7, 9, 10, 11
337	YEŞİLTEPE	170	1, 2, 3, 4, 5, 6, 7, 9, 10, 11, 12, 13, 14, 15, 16
338	YEŞİLTEPE	171	1, 2
339	YEŞİLTEPE	172	1, 2, 3, 4, 5, 6, 7, 8, 9
340	YEŞİLTEPE	173	1, 2, 3, 4, 5, 6, 7, 8, 9, 10, 11, 12, 13, 14, 15, 16
341	YEŞİLTEPE	174	1, 2, 3, 4, 5, 6, 7, 8, 9, 10, 11, 12, 13, 14, 15, 16, 17, 18, 19, 21, 22
342	YEŞİLTEPE	175	1, 2, 3, 4, 5, 6, 7, 8, 9
343	YEŞİLTEPE	176	2, 3, 4, 5, 8, 9, 10, 11, 13, 14, 15, 16, 17, 18, 19, 20, 21, 22, 23, 24, 25, 26, 28, 29, 30, 32, 33, 34, 35, 36, 37, 38, 39, 40, 42, 43
344	YEŞİLTEPE	178	1, 2, 3, 4, 5, 6, 7, 8, 9, 10, 11, 12, 13, 14, 15, 16, 17, 18, 21, 23, 24, 25, 26, 27, 28, 29, 30, 31, 32
345	YEŞİLTEPE	183	1, 2, 3, 4, 5, 7, 8, 9, 10
346	YEŞİLTEPE	184	1, 2, 3, 4, 8
347	YEŞİLTEPE	185	1, 2, 3, 4, 5, 6, 7, 8, 9, 10, 11, 12, 13, 14
348	YEŞİLTEPE	186	1, 2, 3, 4, 5
349	YEŞİLTEPE	187	1, 3, 4, 5, 6, 7, 8, 9, 10, 11, 12, 13, 14

YARGITAY CUMHURİYET BAŞSAVCIVEKİLLİĞİNE SEÇME KARARI

Cumhurbaşkanlığından:

Karar Sayısı : 2016/28

Yargıtay Cumhuriyet Başsavcivekilliğine, Türkiye Cumhuriyeti Anayasasının 154 üncü ve 2797 sayılı Yargıtay Kanununun 30 ve 32 nci maddeleri gereğince, Yargıtay Büyük Genel Kurulunca gösterilen adaylar arasından, Yargıtay 5. Ceza Dairesi Üyesi Halil ADIGÜZEL seçilmiştir.

24/03/2016

Recep Tayyip ERDOĞAN
CUMHURBAŞKANI

ATAMA KARARI

Millî Savunma Bakanlığından:

Karar Sayısı : 2016/166

1 – Bu kararda kimliği yazılı bir askerî hâkim subayın Askerî Yargıtay Üyeliğine atanması, 1600 Sayılı Askerî Yargıtay Kanununun 12 nci ve 14 üncü maddeleri gereğince uygun görülmüştür.

2 – Bu Kararı Millî Savunma Bakanı yürütür.

24/03/2016

Recep Tayyip ERDOĞAN
CUMHURBAŞKANI

Ahmet DAVUTOĞLU
Başbakan

İsmet YILMAZ
Millî Savunma Bakanı

2'nci Or.K.lığı As.Mah.As.Hâk.lığından, Hâk.Yb., Birol DİNLER, İzmir, 1994-12, 30.08.2013, Askerî Yargıtay Üyeliğine.

YÖNETMELİKLER

Gıda, Tarım ve Hayvancılık Bakanlığından:

**GIDA, TARIM VE HAYVANCILIK BAKANLIĞI TAŞRA TEŞKİLATI
PERSONELİNİN YER DEĞİŞTİRME SURETİYLE ATANMALARINA
İLİŞKİN YÖNETMELİKTE DEĞİŞİKLİK YAPILMASINA
DAİR YÖNETMELİK**

MADDE 1 – 12/8/2009 tarihli ve 27317 sayılı Resmî Gazete’de yayımlanan Gıda, Tarım ve Hayvancılık Bakanlığı Taşra Teşkilatı Personelinin Yer Değiştirme Suretiyle Atanmalarına İlişkin Yönetmeliğin 5 inci maddesinin birinci fıkrasının (g) bendi yürürlükten kaldırılmıştır.

MADDE 2 – Aynı Yönetmeliğin 14 üncü maddesinin başlığı ile aynı maddenin birinci fıkrasının (a), (b), (e) ve (g) bentleri aşağıdaki şekilde değiştirilmiş ve (ğ) bendi yürürlükten kaldırılmıştır.

“Kurum içi yer değiştirmeye ilişkin esaslar”

“a) Genel Müdürlük, il/ilçe/kuruluşların kadrolarını norm kadroyu aşmamak kaydıyla, kurum içi atama yapmak üzere her yıl 15 Hazirana kadar Genel Müdürlük internet adresinden ilan eder. Atama yapılacak kadrolar ile atama usul ve esaslarının ilan edilmesinin ardından, haziran ayının sonuna kadar başvuru yapan personelin yerleştirme işlemleri, hizmet puanı ve tercihlerine göre temmuz ayının sonuna kadar gerçekleştirilir. Halen çalıştığı bölge için 7 nci

maddede öngörülen zorunlu çalışma sürelerini tamamlamayan ve halen çalıştığı ilde en az iki yıl, kuruluşta en az üç yıl çalışmayan personel başvuruda bulunamaz. Bu şekilde yerleştirilen veya atanan personel, yerleştirme ve atama işleminden vazgeçmesi halinde, yerleştirme ve atama tarihinden sonraki iki yıl, mazeret durumları hariç bu bent hükümlerine göre atama talebinde bulunamaz. (e) ve (f) bentlerine göre atamaları düzenlenen personel, bu bent çerçevesinde atama müracaatında bulunamaz.”

“b) 20 nci madde hükümlerinin saklı kalması koşuluyla, aynı veya alt hizmet bölgeleme alanına atama talep edenler; müracaat tarihi itibarıyla son görev yaptıkları ilde en az iki yıl, kuruluşta en az üç yıl çalışmış olmaları, atanacakları yerin norm kadrosunun uygun olması kaydıyla, norm kadro doluluk oranı yüksek olandan düşük olana doğru, hizmet puanı ve atama dönemi dikkate alınmaksızın her zaman atanabilirler. Ancak diğer hizmet bölgelerinden 5 ve 6 ncı hizmet bölgesine atama talep edenler, buldukları yerde en az bir yıl çalışmış olmaları kaydıyla norm kadro doluluk oranına bakılmadan her zaman atanabilirler. Kuruluşlardan unvan bazında norm kadro doluluk oranı düşük olan diğer kuruluşlara atama yapılır. Kuruluşların norm kadro doluluk oranlarının eşit olması halinde ise unvan bazında personel sayısı fazla olan kuruluşun norm kadro doluluk oranı yüksek olarak kabul edilir. Ayrıca il müdürlüklerinden kuruluşlara, kuruluşlardan il müdürlüklerine atama yapılabilmesi için, üst hizmet bölgelerinden alt hizmet bölgelerine doğru yapılması, doluluk oranına bakılmadan normunun uygun olması şartı aranır. Bu şekilde kuruluşlara atama yapılabilmesi için atama yapılacak kuruluşun aradığı atanma şartlarının taşınması, ayrılacağı ve atanacağı kuruluşun görev alanı itibarı ile ilişkilendirildiği Bakanlık hizmet biriminin uygun görmesi gerekir. Bu bent hükümlerine göre il müdürlüklerinden atanma talebinde bulunan personelin ayrılacağı il müdürlüğünün norm kadro doluluk oranının % 50'nin altında olması veya atama sonrasında %50'nin altına düşecek olması halinde hizmetlerin aksamaması için atanma talebi uygun görülmez.”

“e) İl içerisindeki ilçeler arası ve ilçelerden il merkezine, il merkezinden ilçelere yapılacak yer değişiklikleri;

1) İhtiyaca ve norm kadroya göre il müdürlükleri tarafından ilan edilen kadrolara belirlenen dönem, usul ve şartlar çerçevesinde başvuru yapan personelin puan ve tercihlerine göre yerleştirilmesiyle gerçekleştirilir. Buna göre il içi yer değişiklikleri Ağustos-Eylül ve Ocak-Şubat dönemlerinde ilgili valilikler tarafından ilan edilen norm kadrosu uygun birimlere/ilçelere yapılan başvurular sonucunda, personelin hizmet puanı ve tercihleri doğrultusunda yapılır. Valiliklerce her yıl bu yönde karar verilmesi halinde sadece bir dönem için atama gerçekleştirilebilir. Bu şekilde gerçekleştirilen yerleştirmeler, yerleştirmeyi takip eden bir hafta içerisinde Bakanlığa bildirilir. Bu yerleştirmeler sonucu yapılan atamalar da takip eden bir hafta içerisinde Bakanlığa bildirilir. Ancak, il merkezinde bulunanlar hariç bulunduğu ilçede en az bir yıl çalışmayan personel, diğer ilçelere il içi dönem tayininde atanma talebinde bulunamaz. İl içerisindeki ilçelerden il merkezine il içi dönem tayininde atanma talebinde bulunmak için o ilde en az iki yıl çalışmış olmak şarttır.

2) İl müdürlüğünden ilçelere, il merkezindeki ilçelerden il merkezindeki diğer ilçelere ve il müdürlüğüne, normu uygun olmak kaydı ile ihtiyaç halinde Valiliklerce her zaman atama yapılabilir. Unvan itibarıyla norm fazlalığı olan ilçelerde çalışanlar ise normu uygun olmak kaydıyla, il merkezi dışındaki diğer ilçelere dönem ve puana bağlı olmaksızın Valiliklerce atanabilirler. İhtiyaç halinde il müdürlüğündeki şubeler arası yer değişiklikleri ise il müdürlükleri tarafından yapılır.

3) İlçe müdürlüklerinde gıda, mera, bitki koruma, toprak koruma, arazi kullanımı ve toplulaştırma gibi konularda uzmanlaşmış, eğitim almış ve belli bir tecrübeye sahip personel, ihtiyaç duyulması ve norm kadronun uygun olması kaydıyla il müdürlüğündeki diğer birimlere dönem ve puana bağlı olmaksızın Valiliklerce her zaman atanabilir.

4) Bulunduğu ilçede en az bir yıl çalışmak, aynı il içinde olmak, atanacağı yerin norm kadrosunun uygun olması ve doluluk oranı aynı veya yüksek olandan düşük olan ilçelere doğru atanmak kaydıyla dönem tayini ve hizmet puanına bağlı olmaksızın her zaman için atama yapılabilir.

5) İl içerisinde çalışanlardan, bu Yönetmeliğin ilgili hükümleri ile Genel Yönetmelikte belirlenen mazeret durumlarına istinaden il içi atama talebinde bulunanların başvuruları, ulaşım şartları, uzaklık ve hizmet ihtiyaçları gibi kriterler doğrultusunda il müdürlükleri tarafından değerlendirilir ve uygun görülenler hakkında işlem yapılarak Genel Müdürlüğe bildirilir.

6) 20 nci madde hükümleri saklı kalmak kaydı ile Bakanlık veya Valilik tarafından; her türlü tarım işletmelerinden/üreticilerinden sorumlu personel ile kontrol ve denetim faaliyeti yürüten personelin; sorumlu oldukları veya kontrol ve denetim faaliyeti yürüttükleri aynı ilçede bulunan tarımsal işletmelerdeki/üreticilerindeki görevleri beş yıldan fazla olmamak kaydıyla değiştirilebilir. Bu şekilde çalıştırılacak personelin mezun olduğu bölümler de dikkate alınarak ihtiyaç halinde il müdürlüğünden ilçelere, ilçelerden de diğer ilçelere veya il müdürlüğüne görev yeri değiştirilebilir.”

“g) (a) bendi gereği atama talebinde bulunan personelin çalıştığı ilde/kuruluşta unvan bazında personel sayısı norm kadronun % 50'nin altında olması halinde hizmetlerin aksaması için, personelin bölgeler arasında dağılımının dengeli olması gözetilerek unvan bazında mevcut personelin % 20'sinin talebi hizmet puanı yüksek olandan başlamak kaydıyla değerlendirilir.”

MADDE 3 – Aynı Yönetmeliğin 17 nci maddesinin üçüncü fıkrasının (d) bendi aşağıdaki şekilde değiştirilmiş ve (e) ile (f) bentleri yürürlükten kaldırılmıştır.

“d) Eşlerden birinin bu Yönetmelik kapsamındaki unvanlarda aday memur olarak çalışması halinde, aile birliği aday memurun bulunduğu yerde sağlanır.”

MADDE 4 – Aynı Yönetmeliğin 22 nci maddesi aşağıdaki şekilde değiştirilmiştir.

“**MADDE 22** – (1) Norm kadrosunun üzerinde personeli bulunan illerden/ilçelerden/kuruluşlardan/birimlerden il merkezinde bulunanların, öncelikle il merkezine, il merkezinde norm kadronun uygun olmaması halinde norm kadrosu uygun olan ilçelere/kuruluşlara, ilçelerde bulunanların ise norm kadrosu uygun olan diğer ilçelere, atama dönemine bağlı kalınmaksızın ve hizmet puanı esasına göre Bakanlık veya valiliklerce resen ataması yapılabilir. Kuruluşlara bu şekilde atama yapılabilmesi için norm kadrosunun uygun olması ve atanma şartlarının taşınması gerekir.”

MADDE 5 – Aynı Yönetmeliğe aşağıdaki geçici madde eklenmiştir.

“Tarımsal Yayımı Geliştirme Projesi kapsamında istihdam edilen personel

GEÇİCİ MADDE 4 – (1) Tarımsal Yayımı Geliştirme Projesi kapsamında istihdam edilen personelin, bulunduğu il ve ilçelerde norm kadro doluluk oranı, ihtiyaç durumu, yeni çalışma modeline geçilmesi, eş ve mazeret gibi gerekçeler doğrultusunda, bu Yönetmelik hükümleri çerçevesinde haklarında yeni bir atama işlemi gerçekleştirilece kadar; norm kadro aşımına ve çalışma süresine bakılmaksızın bir defaya mahsus olmak kaydıyla, ilçeye bağlı köy, mahalle ve beldelerde istihdam edilenler, ilçe müdürlüğü emrine, il merkezine bağlı köy, mahalle ve beldelerde istihdam edilenler ise il müdürlüğü emrine bu maddenin yürürlüğe girdiği tarihte hiçbir işleme gerek kalmaksızın atanmış sayılırlar.”

MADDE 6 – Bu Yönetmelik yayımı tarihinde yürürlüğe girer.

MADDE 7 – Bu Yönetmelik hükümlerini Gıda, Tarım ve Hayvancılık Bakanı yürütür.

Yönetmeliğin Yayınlandığı Resmî Gazete'nin Tarihi		Sayısı
12/8/2009		27317
Yönetmelikte Değişiklik Yapan Yönetmeliklerin Yayınlandığı Resmî Gazete'nin Tarihi		Sayısı
1-	14/2/2011	27846
2-	13/3/2012	28232
3-	28/6/2012	28337
4-	30/4/2015	29342

Ahi Evran Üniversitesinden:**AHI EVRAN ÜNİVERSİTESİ ÖNLİSANS VE LİSANS EĞİTİM-ÖĞRETİM
VE SINAV YÖNETMELİĞİNDE DEĞİŞİKLİK YAPILMASINA
DAİR YÖNETMELİK**

MADDE 1 – 4/10/2011 tarihli ve 28074 sayılı Resmî Gazete’de yayımlanan Ahi Evran Üniversitesi Önlisans ve Lisans Eğitim-Öğretim ve Sınav Yönetmeliğinin 8 inci maddesi aşağıdaki şekilde değiştirilmiştir.

“**MADDE 8** – (1) Öğrenciler, bir yıl süreli yabancı dil hazırlık sınıfı hariç, kayıt olduğu programa ilişkin derslerin verildiği dönemden başlamak üzere, her dönem için kayıt yaptırmayıp yaptırmadığına bakılmaksızın öğrenim süresi iki yıl olan önlisans programlarını azami dört yıl, öğrenim süresi dört yıl olan lisans programlarını azami yedi yıl, öğrenim süresi beş yıl olan lisans programlarını azami sekiz yıl, öğrenim süresi altı yıl olan lisans programlarını azami dokuz yıl içinde tamamlamak zorundadırlar. Bu süreler sonunda eğitimini tamamlayamayanlar için aşağıdaki hükümler uygulanır:

a) Azami öğrenim süresi sonunda, hiç almadığı ve/veya alıp da devam koşulunu yerine getirmedeği için yarıyıl/yılsonu sınav hakkı elde edemediği ders sayısı altı ve daha fazla olan öğrencilerin Üniversite ile ilişkisi kesilir.

b) Azami öğrenim süresi sonunda, (a) bendi kapsamı dışında kalan son dönem/sınıf öğrencilerine, devam koşulunu yerine getirerek başarısız oldukları tüm dersler için ders sayısına bakılmaksızın iki ek sınav hakkı verilir. Bu sınavlar sonunda; mezun olması için başarması gereken ders sayısını; hiç almadığı ve devam koşulunu yerine getirmedeği dersler de dâhil olmak üzere, en az iki, en fazla beş derse indiren veya devam yükümlülüğünü yerine getirmedeği bir dersi kalan öğrencilere üç yarıyıl ek süre verilir, en fazla beş derse indirmeyen öğrencilerin ise Üniversite ile ilişkisi kesilir.

c) Azami öğrenim süresi sonunda ek sınav hakkını kullanmadan, mezun olması için başarması gereken toplam ders sayısı; hiç almadığı ve devam koşulunu yerine getirmedeği dersler de dâhil olmak üzere, en az iki, en fazla beş olan veya devam yükümlülüğünü yerine getirmedeği bir dersi kalan ve ek sınav haklarını kullanmayacağını yazılı olarak beyan eden son dönem/sınıf öğrencilerine, dört yarıyıl (sınıf geçme esasına göre öğretim yapılan kurumlarda iki öğretim yılı) ek süre verilir.

ç) (b) ve (c) bentleri uyarınca verilen ek süreler sonunda; mezuniyet için devam yükümlülüğü yerine getirilememiş bir dersi kalan veya devam yükümlülükleri yerine getirilmiş olsa dahi birden fazla başarısız dersi olan öğrencilerin Üniversite ile ilişkisi kesilir.

d) Azami öğrenim süresi sonunda veya (b) ve (c) bentleri uyarınca verilen ek süreler sonunda; mezuniyet için devam yükümlülüğünü yerine getirmiş olmak kaydıyla bir dersi olan öğrencilere sınırsız olarak sınavlara katılma hakkı tanınır.

(2) Sınırsız sınav hakkı kullanma durumuna gelen öğrenci, katkı payı/öğrenim ücretini ödemeye devam eder. Ancak bu öğrenci sınav hakları dışındaki öğrencilik haklarından yararlanamaz. Açılan sınavlara üst üste ya da aralıklı olarak toplam üç öğretim yılı hiç girmeyen öğrenci sınırsız sınav hakkından vazgeçmiş sayılır ve Üniversite ile ilişkisi kesilir.

(3) Üniversiteden süreli uzaklaştırma cezası alan öğrencilerin bu süreleri öğrenim süresinden sayılır.

(4) Hazırlık eğitim süresi azami iki yıldır. Bu süre öğrenim süresinden sayılmaz.

(5) Azami süreler içinde katkı payı veya öğrenim ücretinin ödenmemesi ile kayıt yenilenmemesi nedeniyle öğrencilerin ilişkileri kesilmez. Ancak Üniversite yetkili kurullarının kararı ve Yükseköğretim Kurulunun onayı ile dört yıl üst üste katkı payı veya öğrenim ücretinin ödenmemesi ile kayıt yenilenmemesi nedeniyle öğrencilerin ilişkileri kesilebilir.”

MADDE 2 – Aynı Yönetmeliğin 11 inci maddesinin birinci fıkrasının üçüncü cümlesi aşağıdaki şekilde değiştirilmiştir.

“Bir yıla ait derslerin asgari AKTS toplamı; her yarıyılıda 30 olmak üzere 60’tır.”

MADDE 3 – Aynı Yönetmeliğin 14 üncü maddesinin ikinci fıkrasına aşağıdaki cümle eklenmiştir.

“Ancak, devam koşulunu yerine getirmiş olan mezun durumdaki öğrenciler, alt yarıyıl/yıldan başarısız oldukları dersi, kendi istekleri ve danışmanın önerisiyle tek ders sınavına bırakabilirler.”

MADDE 4 – Aynı Yönetmeliğin 40 ıncı maddesinin birinci fıkrasının (b) bendi aşağıdaki şekilde değiştirilmiş ve aynı fıkraya aşağıdaki (ç) bendi eklenmiştir.

“b) Üniversite ile ilişkin kesilmesine ilişkin, 8 inci maddede belirtilen hususların oluşması.”

“ç) 9 uncu maddede belirtilen Üniversiteye giriş ve kayıt şartlarının kaybedilmesi.”

MADDE 5 – Bu Yönetmelik yayımı tarihinde yürürlüğe girer.

MADDE 6 – Bu Yönetmelik hükümlerini Ahi Evran Üniversitesi Rektörü yürütür.

Yönetmeliğin Yayınlandığı Resmî Gazete'nin Tarihi		Sayısı
4/10/2011		28074
Yönetmelikte Değişiklik Yapan Yönetmeliklerin Yayınlandığı Resmî Gazete'nin Tarihi		
Tarihi		Sayısı
1-	4/11/2011	28105
2-	3/9/2013	28754
3-	25/2/2014	28924
4-	24/7/2015	29424

TEBLİĞLER

Ekonomi Bakanlığından:

İTHALATTA GÖZETİM UYGULANMASINA İLİŞKİN TEBLİĞ (TEBLİĞ NO: 2008/8)'DE DEĞİŞİKLİK YAPILMASINA DAİR TEBLİĞ

MADDE 1 – 13/3/2008 tarihli ve 26815 sayılı Resmî Gazete’de yayımlanan İthalatta Gözetim Uygulanmasına İlişkin Tebliğ (Tebliğ No: 2008/8)’in 1 inci maddesinde yer alan tablo aşağıdaki şekilde değiştirilmiştir.

G.T.İ.P.	Eşya Tanımı	Gümrük Kıymeti (ABD Doları/Adet)
9003.11.00.00.00	Plastik maddelerden olanlar	6
9003.19.00.00.00	Diğer maddelerden olanlar	6
9004.10.91.00.00	Plastik camlı olanlar	8
9004.10.99.00.00	Diğerleri	8

MADDE 2 – Aynı Tebliğin 3 üncü maddesi aşağıdaki şekilde değiştirilmiştir.

“**MADDE 3** – (1) Gözetim belgesi taleplerine ilişkin başvuruların değerlendirmeye alınabilmesi için Ek-I, Ek-III, Ek-IV, Ek-V ve Ek-VI’daki formlar eksiksiz bir şekilde doldurulur ve Ek-II’deki belgelerle birlikte eksiksiz bir şekilde İthalat Genel Müdürlüğüne iletilir.

(2) Yapılan beyanın gerçeğe aykırı olduğunun veya başvurularda sunulan bilgi ve belgelerde tutarsızlık bulunduğu tespit edilmesi halinde gözetim belgesi düzenlenmez.

(3) Bu maddede belirtilen belgelerin iletilmesini müteakip İthalat Genel Müdürlüğü tarafından iletilen bilgi ve belgelerde çelişki tespit edilmesi halinde ek bilgi ve belge istenebilir.”

MADDE 3 – Aynı Tebliğin Ek-II’si ekte yer alan şekilde değiştirilmiştir.

MADDE 4 – Aynı Tebliğe ekteki Ek-III, Ek-IV, Ek-V ve Ek-VI eklenmiştir.

MADDE 5 – Bu Tebliğ yayımı tarihini takip eden 30 uncu gün yürürlüğe girer.

MADDE 6 – Bu Tebliğ hükümlerini Ekonomi Bakanı yürütür.

Tebliğin Yayınlandığı Resmî Gazete’nin	
Tarihi	Sayısı
13/3/2008	26815
Tebliğde Değişiklik Yapan Tebliğlerin Yayınlandığı Resmî Gazete’nin	
Tarihi	Sayısı
1- 15/3/2008	26817
2- 9/4/2008	26842
3- 28/7/2011	28008
4- 2/3/2012	28221

“**Ek-II**

GÖZETİM BELGESİ BAŞVURU FORMUNA EKLENECEK BELGELER:

1- Beyan sahibine ait imza sirkülerinin aslı veya noter tasdikli sureti (Beyan sahibi ithalatçıdan farklı ise vekâletnamenin aslı veya noter tasdikli sureti), bu belgenin fotokopisi (Anılan belgelerin asılları ilk başvuruda verilir, başvuru sonuçlandırıldıktan sonra ilgisine iade edilir. Müteakip başvurularda imza sahipleri değişmediği sürece anılan belgelerin sadece fotokopisi verilir. Belgelerin verildiği ilk başvurunun tarihi ve evrak giriş numarası başvuru formunda belirtilir.).

2- İthal edilecek maddeye ait proforma fatura veya ticari faturanın iki nüsha sureti (Proforma veya ticari faturalarda farklı birim fiyatlara haiz ürünler ayrı kalemler olarak gösterilir. Her fatura kaleminin; ürünü tarif eden açık tanımı, birim FOB fiyatı, istatistikî birim bazında miktarı ve ağırlığı ayrı ayrı gösterilir. CIF teslim şekline göre düzenlenmiş faturalarda sigorta ve navlun ücretleri ayrıca belirtilir.).”

“Ek-III

TEDARİKÇİ ÜLKEDEKİ ÜRETİCİ/İHRACATÇIYA VE İTHAL ESYAYA İLİŞKİN
DOLDURULACAK FORM
(MANUFACTURER/EXPORTER/PRODUCT INFORMATION FORM)

I.TEDARİKÇİ ÜLKEDEKİ İHRACATÇIYA İLİŞKİN BİLGİLER (INFORMATION ABOUT THE EXPORTER)	
Unvan (Title)	
Adres (Address)	
Telefon (Telephone)	
Faks (Fax)	
E-posta (E-mail)	
İHRACATÇI FİRMANIN KAYITLI OLDUĞU YETKİLİ VERGİ OTORİTESİNE İLİŞKİN BİLGİLER (TAX AUTHORITY OF WHICH EXPORTER REGISTERED)	
Unvan (Title)	
Adres (Address)	
Telefon (Telephone)	
Faks (Fax)	
E-posta (E-mail)	
Kayıt tarihi ve numarası (Registration date and reference number)	
II.TEDARİKÇİ ÜLKEDEKİ ÜRETİCİYE İLİŞKİN BİLGİLER (INFORMATION ABOUT THE PRODUCER)	
Unvan (Title)	
Adres (Address)	
Telefon (Telephone)	
Faks (Fax)	
E-posta (E-mail)	
ÜRETİCİ FİRMANIN KAYITLI OLDUĞU YETKİLİ VERGİ OTORİTESİNE İLİŞKİN BİLGİLER (TAX AUTHORITY OF WHICH EXPORTER REGISTERED)	
Unvan (Title)	
Adres (Address)	
Telefon (Telephone)	
Faks (Fax)	
E-posta (E-mail)	
Kayıt tarihi ve numarası (Registration date and reference number)	
Üretime başlangıç tarihi (Date of starting production)	
Üretim kapsamı - üretilen ürün çeşitlerini belirtiniz- (Scope of production -indicate produced items)	
Üretim lisansı – lisans sahibini belirtiniz- (Which license is used for production-indicate licensee)	
Kayıtlı sermaye miktarı (Amount of registered capital)	
Toplam ciro (Total turnover)	

Yabancı sermaye payı - eğer varsa ünvan, adres, telefon, fax ve yabancı firmanın menşei (Percentage share of foreign capital (If exists, indicate the title, address, telephone, fax, origin of the foreign company))	
Yıllık çalışma günü sayısı (Number of working days per year)	
Haftalık ortalama çalışma saati (Average working hours per week)	
Çalışan işçi sayısı (Number of workers employed)	
Üretici herhangi bir ulusal veya uluslararası kalite belgesine sahip mi? -Varsa detaylı belirtiniz (Does the producer have national or international quality certificate(s)? (Indicate in detail))	
İşçi başına aylık ortalama ücret (Average monthly salary per worker)	

**III. İLGİLİ EŞYAYI ÜRETEEN FİRMANIN EKONOMİK GÖSTERGELERİNE İLİŞKİN BİLGİLER
(INFORMATION ABOUT ECONOMIC INDICATORS OF THE FIRM WHICH PRODUCE THE GOODS CONCERNED)**

Göstergeler (Indicators)*	Birim(Unit)	20..	20..	20..	20..	20..
Toplam kapasite (Production capacity)	Miktar(Quant.)					
Toplam üretim (Total production)	Miktar(Quant.)					
	Değer(Value)					
Toplam yurt içi satışlar (Total domestic sales)	Miktar(Quant.)					
	Değer(Value)					
Toplam ihracat (Total exports)	Miktar(Quant.)					
	Değer(Value)					
Dönem sonu stoklar (End of period stocks)	Miktar(Quant.)					
	Değer(Value)					
İşçi sayısı (Number of workers employed)	Kişi(persons)					
Ortalama aylık ücret (Average monthly salary per worker)	ABD Doları (US Dollar)					
Proforma faturada beyan edilen ürünün üretim tarihi (Production date of the products subject to the proforma invoice)						

*Bu tablo, fatura/proforma faturada beyan edilen her bir ürün için ayrı ayrı doldurulacaktır. (This table has to be filled out separately for every product subject to the proforma invoice/invoice)

**Son 5 yıl için doldurulacaktır.

IV. İLGİLİ EŞYANIN MALİYETİNE İLİŞKİN BİLGİLER (INFORMATION ABOUT THE COST OF THE PRODUCT)			
Ürünün birim maliyeti (Unit cost of the product)*			
Ürün tanımı ve birimi (No. and description of the product)			
Maliyet kalemleri-bir birim ürün üretmek için (Cost items-for one unit production)	Girdi miktarı -kg, metre, vb. (Quantity of the input-kg., pcs, etc)	Birim girdi fiyatı (Unit price of the input)	Birim maliyet (Unit cost)
Direkt ilk madde ve malzemeler (Raw materials and supplies)	Hammadde 1 (Raw material 1)		
	Hammadde 2 (Raw material 2)		
	Hammadde ... (Raw material ...)		
Direkt işçilik (Cost of labor)			
Genel üretim giderleri (Production overheads)	Yardımcı madde 1 (Auxiliary material 1)		
	Yardımcı madde 2 (Auxiliary material 2)		
	Yardımcı madde ... (Auxiliary material ...)		
	Dolaylı işçilik (Indirect labor)		
	Enerji (Energy)		
	Paketleme (Packaging)		
	Amortisman (Depreciation)		
	Diğer (Other production overheads)		
Bir birim ürünün toplam üretim maliyeti (sınai) (Total cost of production (industrial cost))			
Bir birim ürüne düşen satış ve genel idari giderler (Selling and general administrative expenses)			
Bir birime ürüne düşen finansman giderleri (net=gider-gelir) (Financial expenses (net=expense-income))			
Bir birim ürünün toplam üretim maliyeti (ticari) (Total cost of production (commercial cost))			

*Bu tablo, fatura/proforma faturada beyan edilen her bir ürün için ayrı ayrı doldurulacaktır. (This table has to be filled out separately for every product subject to the proforma invoice/invoice)

NOT: SERTİFİKANIN İÇERİĞİNİN TEDARİKÇİ ÜLKE RESMÎ OTORİTELERİNCE ONAYLANMASINDAN SONRA BU FORM TÜRK KONSOLOSLUĞUNA ONAYLATILMALIDIR.

(NOTE: THIS FORM SHALL BE RATIFIED BY THE TURKISH CONSULATE AFTER THE CONTENTS OF THE CERTIFICATE HAS BEEN RATIFIED BY THE AUTHORIZED OFFICIALS OF THE EXPORTER'S COUNTRY.)

Bu formda belirtilen ürün/ürünlerin (firma adı) tarafından üretildiğini aşağıda imza ile onaylıyorum. Bu formda beyan edilen bilgilerin doğruluğunu kabul etmekteyim. Bu forma ilişkin bilgiler, firmamız tesislerinde bu formun sunulduğu kurumun uzmanları tarafından herhangi bir zamanda doğrulanabilir.

Bu formu üstte bahsedilen firma adına tam yetkili ve sorumlu kişi imzalamaktadır.

(I, the undersigned, certify that the goods covered by this form was manufactured by (name of the company). I undertake that the information provided in this form is correct and verifiable. Information concerning to this form can be verified any time on the premises of my company by experts of the Body to which this form is provided.

Fully authorized and responsible person signs this form on behalf of the above-mentioned company.)

Ad (Name):
Ünvan (Title):

Tarih (Date):
Mühür ve İmza (Seal and Signature):

Ek-IV**İTHALATÇI BİLGİ FORMU**

1. Firmanın tarihçesi ile üretimi ve ticaretini yaptığı tüm ürünler hakkında bilgi veriniz.
2. Firmanız adına bu soru formuna ait cevapları hazırlayan yetkililerin ismi, unvanı ve irtibat bilgilerini belirtiniz.
3. Firmanızın hissedarlarına ilişkin aşağıdaki tabloyu doldurunuz.

TC KİMLİK NO	AD-SOYAD	HİSSE PAYI (%)

4. Firmanızın ve/veya firma ortaklarınızın yurt içi ve yurt dışındaki diğer firmalarda ortaklıkları, iştirakleri ve firma sahipliği bulunuyorsa, bunları her bir ortak için hisse paylarıyla belirtiniz.
5. Firmanızın mülkiyetinde ve/veya işletmesi altında depoları bulunmakta mıdır? Var ise, bu depoların alanı (m²) ne kadardır? Depoların adreslerini belirtiniz? İşletmesi ve/veya Mülkiyeti başka firmada olan depoları kullanıyor musunuz? Cevabınız evet ise depoların isim ve adreslerini belirtiniz. Gümrük Antrepo Rejimi kapsamında kullandığınız deponuz var mıdır?
6. İthalat yapma sebebi hakkında açıklayıcı bilgi veriniz.
7. Yurtdışında mukim ve ithalat yaptığımız firmalar ile iş geliştirme süreciniz ne zaman ve nasıl başlayıp devam etmiştir? E-posta dahil tüm yazışmalarınızın birer örneğini ve ilk temasımıza ilişkin destekleyici belgeleri temin ediniz.
8. Yurtdışında mukim ve ithalat yaptığımız firmaları tercih sebepleriniz nelerdir?
9. Yurtdışında mukim ve ithalat yaptığımız firmalar ile akreditifli mi çalışıyorsunuz? Değil ise, malın kalitesi ve teslimi gibi hususlarda hangi ticari güvenceler mevcuttur?
10. Yurtdışında mukim ve ithalat yaptığımız firmalar tarafınızca ziyaret edildi mi?
11. Eğer ziyaret ettiyseniz ne zaman ziyaret ettiniz? (Pasaportun ilgili sayfasının fotokopisi, seyahat bileti, otel faturası ve üretim tesisi fotoğrafları gibi ek belgeler ile birlikte cevaplayınız.)
12. Başvuru konusu eşyanın tanımı, teknik özellikleri, alt grupları, kullanım alanları hakkında bilgi veriniz. (Mümkünse eşyayı tanıtıcı numune, katalog, teknik kitap, resimli broşür, vb belgeleri ekleyiniz.)

13. Başvuru konusu eşyanın dağıtım kanalları hakkında bilgi veriniz. İthal eşyanın dağıtım kanalı ile yerli üreticinin kullandığı dağıtım kanallarını karşılaştırınız.
14. Firmanızın son takvim yılı itibariyle en büyük 5 müşterisi ve yaklaşık paylarını belirtiniz. Son beş yıl itibariyle müşteri sayınızı belirtiniz.
15. Son 2 takvim yılına ait Defter-i Kebirde “120 Alıcılar Hesabı” ve “320 Satıcılar Hesabında” yer alan tüm müşteri ve tedarikçilerinizin iki ayrı liste halinde ibraz ediniz.
16. Serbest Bölgelerde faaliyetiniz bulunmakta mıdır? Eğer varsa hangi ürünleri üretmektesiniz (GTİP bazında)? Üretimin hangi aşamaları firmanız tarafından gerçekleştirilmektedir? Üretim aşamaları ve ürünler itibariyle firmanızın yıllık üretim kapasitesi ne kadardır?
17. Başvuru konusu eşyaya ilişkin kullanıcı/tüketici tercihlerini etkileyen faktörler nelerdir?
18. Başvuru konusu üründe piyasaya girişte ruhsat, lisans, vb gibi yasal prosedürler varsa belirtiniz.
19. Başvuru konusu üründe zorunlu veya zorunlu olmayan standartlar var mıdır? Varsa nelerdir? Firmanız bu belgelerden hangilerine sahiptir?
20. Başvuru konusu ürüne ilişkin fiyat bilgileri ve yerli üretilenler ile ithal edilenlerin fiyatlarının karşılaştırılmasını yapınız.
21. Başvuru konusu ürünün üretim sürecine ilişkin bilgi veriniz.
22. Piyasadaki talep belirli ürün tiplerinde yoğunlaşmakta mıdır? Hangileri belirtiniz.
23. Başvuru konusu ürünün bilinen büyük ithalatçıları hakkında bilgi veriniz.
24. İthalatçıların piyasadaki konumları (toptancı, perakendeci. vs) ve ne amaçla ithalat yaptıkları hakkında bilgi veriniz.

Ek-V

İTHALATÇI FİRMA AYNI ZAMANDA ÜRETİCİ İŞE FİRMANIN EKONOMİK GÖSTERGELER TABLOSU

Göstergeler *	Birim	YIL**				
		20..	20..	20..	20..	20..
I- Tek Ürüne İlişkin Bilgiler						
Üretim	Miktar (a)					
	Değer (TL)					
Şirket İçi Transfer ve Dikey Kullanım	Miktar					
	Değer (TL)					
Yurt İçi Satışlar	Miktar					
	Değer (TL) (b)					
Yurt Dışı satışlar	Miktar					
	Değer (TL) (c)					
Net Ciro	Değer (TL) (d)=(b+c)					
Satılan Mamul Maliyeti	Değer (TL) (e)					
Faaliyet Giderleri	Değer (TL) (f)					
Finansman Net Gideri	Değer (TL) (g)					
Ticari Maliyet	Değer (TL) (h)=(e+f+g)					
Faaliyet Karı (Olağan Kar)	Değer (TL) (i)=(d-h)					
Stoklar	Miktar					
	Değer (TL)					
Kapasite ve KKO	Kapasite (Miktar/Yıl)					
	KKO %					
İstihdam	Direk İşçi sayısı (j)					
Verimlilik	Üretim/Kişi (a/j)					
Amortisman Giderleri	Değer (TL) $k=(m)*[(d)/(l)]$					
Aylık Brüt İşçi Ücreti	Ücret (TL/Kişi-Ay)					
II- Firma Geneline İlişkin Bilgiler						
Firma Toplam Özsermayesi	Değer (TL)					
Firma Toplam Net Ciro	Değer (TL) (l)					
Firma Toplam Amortisman Gideri	Değer (TL) (m)					
Faaliyet Dışı Gelir/Gider (Net)	Değer (TL)					
Firma Toplam Faaliyet Karı (Olağan Kar)	Değer (TL)					
Ödenen Kurumlar Vergisi	Değer (TL)					

*Tablonun ilk kısmı firmanın üretimini yaptığı her bir ürün için ayrı ayrı doldurulacaktır.

Yukarıdaki kısım yemimli mali müşavir tarafından onaylanacaktır.

**Son 5 yıl için doldurulacaktır.

Ek-VI

İTHALATÇI FİRMANIN EKONOMİK GÖSTERGELER TABLOSU

Göstergeler *	Birim	YIL**				
		20..	20..	20..	20..	20..
I- Tek Ürüne İlişkin Bilgiler						
Yurt İçi Satışlar	Miktar					
	Değer (TL) (a)					
Yurt Dışı satışlar	Miktar					
	Değer (TL) (b)					
Net Ciro	Değer (TL) (c)=(a+b)					
Faaliyet Giderleri	Değer (TL) (d)					
Finansman Net Gideri	Değer (TL) (e)					
Ticari Maliyet	Değer (TL) (f)=(d+e)					
Faaliyet Karı (Olağan Kar)	Değer (TL) (i)=(c-f)					
Stoklar	Miktar					
	Değer (TL)					
İstihdam	Direkt İşçi sayısı					
Aylık Brüt İşçi Ücreti	Ücret (TL/Kişi-Ay)					
II- Firma Geneline İlişkin Bilgiler						
Firma Toplam Özsermayesi	Değer (TL)					
Firma Toplam Net Ciro	Değer (TL)					
Firma Toplam Amortisman Gideri	Değer (TL)					
Faaliyet Dışı Gelir/Gider (Net)	Değer (TL)					
Firma Toplam Faaliyet Karı (Olağan Kar)	Değer (TL)					
Ödenen Kurumlar Vergisi	Değer (TL)					

*Tablonun ilk kısmı her bir ürün için ayrı ayrı doldurulacaktır.

Yukarıdaki kısım yeminli mali müşavir tarafından onaylanacaktır.

**Son 5 yıl için doldurulacaktır.

Ekonomi Bakanlıđından:

İTHALATTA GÖZETİM UYGULANMASINA İLİŞKİN TEBLİĞ

(TEBLİĞ NO: 2013/4)'DE DEĞİŞİKLİK YAPILMASI

HAKKINDA TEBLİĞ

MADDE 1 – 22/3/2013 tarihli ve 28595 sayılı Resmî Gazete’de yayımlanan İthalatta Gözetim Uygulanmasına İlişkin Tebliğ (Tebliğ No: 2013/4)’in 1 inci maddesinde yer alan tablo aşağıdaki şekilde değiştirilmiştir.

“

G.T.İ.P	Eşyanın Tanımı	Birim Gümrük Kıymeti (ABD Doları/Adet)
9608.10.10.10.00	Plastik maddelerden olanlar	0,30

”

MADDE 2 – Aynı Tebliğin 3 üncü maddesi aşağıdaki şekilde değiştirilmiştir.

“**MADDE 3** – (1) Gözetim belgesi taleplerine ilişkin başvuruların değerlendirmeye alınabilmesi için Ek-I, Ek-III, Ek-IV, Ek-V ve Ek-VI’daki formlar eksiksiz bir şekilde doldurulur ve Ek-II’deki belgelerle birlikte eksiksiz bir şekilde İthalat Genel Müdürlüğüne iletilir.”

MADDE 3 – Aynı Tebliğin 4 üncü maddesi aşağıdaki şekilde değiştirilmiştir.

“**MADDE 4** – (1) 3 üncü maddede belirtilen belgelerin iletilmesini müteakip İthalat Genel Müdürlüğü tarafından iletilen bilgi ve belgelerde çelişki tespit edilmesi halinde ek bilgi ve belge istenebilir.”

MADDE 4 – Aynı Tebliğe ekteki Ek-III, Ek-IV, Ek-V ve Ek-VI eklenmiştir.

MADDE 5 – Bu Tebliğ yayımı tarihini takip eden 30 uncu gün yürürlüğe girer.

MADDE 6 – Bu Tebliğ hükümlerini Ekonomi Bakanı yürütür.

Tebliğın Yayınlandığı Resmî Gazete’nin	
Tarihi	Sayısı
22/3/2013	28595

“ Ek-III

TEDARİKÇİ ÜLKEDEKİ ÜRETİCİ/İHRACATÇIYA VE İTHAL EŞYAYA İLİŞKİN
DOLDURULACAK FORM
(MANUFACTURER/EXPORTER/PRODUCT INFORMATION FORM)

I.TEDARİKÇİ ÜLKEDEKİ İHRACATÇIYA İLİŞKİN BİLGİLER (INFORMATION ABOUT THE EXPORTER)	
Unvan (Title)	
Adres (Address)	
Telefon (Telephone)	
Faks (Fax)	
E-posta (E-mail)	
İHRACATÇI FİRMANIN KAYITLI OLDUĞU YETKİLİ VERGİ OTORİTESİNE İLİŞKİN BİLGİLER (TAX AUTHORITY OF WHICH EXPORTER REGISTERED)	
Unvan (Title)	
Adres (Address)	
Telefon (Telephone)	
Faks (Fax)	
E-posta (E-mail)	
Kayıt tarihi ve numarası (Registration date and reference number)	
II.TEDARİKÇİ ÜLKEDEKİ ÜRETİCİYE İLİŞKİN BİLGİLER (INFORMATION ABOUT THE PRODUCER)	
Unvan (Title)	
Adres (Address)	
Telefon (Telephone)	
Faks (Fax)	
E-posta (E-mail)	
ÜRETİCİ FİRMANIN KAYITLI OLDUĞU YETKİLİ VERGİ OTORİTESİNE İLİŞKİN BİLGİLER (TAX AUTHORITY OF WHICH EXPORTER REGISTERED)	
Unvan (Title)	
Adres (Address)	
Telefon (Telephone)	
Faks (Fax)	
E-posta (E-mail)	
Kayıt tarihi ve numarası (Registration date and reference number)	
Üretime başlangıç tarihi (Date of starting production)	
Üretim kapsamı - üretilen ürün çeşitlerini belirtiniz- (Scope of production -indicate produced items)	
Üretim lisansı – lisans sahibini belirtiniz- (Which license is used for production-indicate licensee)	
Kayıtlı sermaye miktarı (Amount of registered capital)	
Toplam ciro (Total turnover)	

Yabancı sermaye payı - eğer varsa ünvan, adres, telefon, fax ve yabancı firmanın menşei (Percentage share of foreign capital (If exists, indicate the title, address, telephone, fax, origin of the foreign company)	
Yıllık çalışma günü sayısı (Number of working days per year)	
Haftalık ortalama çalışma saati (Average working hours per week)	
Çalışan işçi sayısı (Number of workers employed)	
Üretici herhangi bir ulusal veya uluslararası kalite belgesine sahip mi? –Varsa detaylı belirtiniz (Does the producer have national or international quality certificate(s)? (Indicate in detail)	
İşçi başına aylık ortalama ücret (Average monthly salary per worker)	

**III. İLGİLİ EŞYAYI ÜRETEK FİRMANIN EKONOMİK GÖSTERGELERİNE İLİŞKİN BİLGİLER
(INFORMATION ABOUT ECONOMIC INDICATORS OF THE FIRM WHICH PRODUCE THE GOODS CONCERNED)**

Göstergeler (Indicators)*	Birim(Unit)	20..	20..	20..	20..	20..
Toplam kapasite (Production capacity)	Miktar(Quant.)					
Toplam üretim (Total production)	Miktar(Quant.)					
	Değer(Value)					
Toplam yurt içi satışlar (Total domestic sales)	Miktar(Quant.)					
	Değer(Value)					
Toplam ihracat (Total exports)	Miktar(Quant.)					
	Değer(Value)					
Dönem sonu stoklar (End of period stocks)	Miktar(Quant.)					
	Değer(Value)					
İşçi sayısı (Number of workers employed)	Kişi(persons)					
Ortalama aylık ücret (Average monthly salary per worker)	ABD Doları (US Dollar)					
Proforma faturada beyan edilen ürünün üretim tarihi (Production date of the products subject to the proforma invoice)						

*Bu tablo, fatura/proforma faturada beyan edilen her bir ürün için ayrı ayrı doldurulacaktır. (This table has to be filled out separately for every product subject to the proforma invoice/invoice)

**Son 5 yıl için doldurulacaktır.

IV. İLGİLİ EŞYANIN MALİYETİNE İLİŞKİN BİLGİLER (INFORMATION ABOUT THE COST OF THE PRODUCT)			
Ürünün birim maliyeti (Unit cost of the product)*			
Ürün tanımı ve birimi (No. and description of the product)			
Maliyet kalemleri-bir birim ürün üretmek için (Cost items-for one unit production)	Girdi miktarı -kg, metre, vb. (Quantity of the input-kg., pcs, etc)	Birim girdi fiyatı (Unit price of the input)	Birim maliyet (Unit cost)
Direkt ilk madde ve malzemeler (Raw materials and supplies)	Hammadde 1 (Raw material 1)		
	Hammadde 2 (Raw material 2)		
	Hammadde ... (Raw material ...)		
Direkt işçilik (Cost of labor)			
Genel üretim giderleri (Production overheads)	Yardımcı madde 1 (Auxiliary material 1)		
	Yardımcı madde 2 (Auxiliary material 2)		
	Yardımcı madde ... (Auxiliary material ...)		
	Dolaylı işçilik (Indirect labor)		
	Enerji (Energy)		
	Paketleme (Packaging)		
	Amortisman (Depreciation)		
	Diğer (Other production overheads)		
Bir birim ürünün toplam üretim maliyeti (sınai) (Total cost of production (industrial cost))			
Bir birim ürüne düşen satış ve genel idari giderler (Selling and general administrative expenses)			
Bir birime ürüne düşen finansman giderleri (net=gider-gelir) (Financial expenses (net=expense-income))			
Bir birim ürünün toplam üretim maliyeti (ticari) (Total cost of production (commercial cost))			

*Bu tablo, fatura/proforma faturada beyan edilen her bir ürün için ayrı ayrı doldurulacaktır. (This table has to be filled out separately for every product subject to the proforma invoice/invoice)

NOT: SERTİFİKANIN İÇERİĞİNİN TEDARİKÇİ ÜLKE RESMÎ OTORİTELERİNCE ONAYLANMASINDAN SONRA BU FORM TÜRK KONSOLOSLUĞUNA ONAYLATILMALIDIR.

(NOTE: THIS FORM SHALL BE RATIFIED BY THE TURKISH CONSULATE AFTER THE CONTENTS OF THE CERTIFICATE HAS BEEN RATIFIED BY THE AUTHORIZED OFFICIALS OF THE EXPORTER'S COUNTRY.)

Bu formda belirtilen ürün/ürünlerin (firma adı) tarafından üretildiğini aşağıda imza ile onaylıyorum. Bu formda beyan edilen bilgilerin doğruluğunu kabul etmekteyim. Bu forma ilişkin bilgiler, firmamız tesislerinde bu formun sunulduğu kurumun uzmanları tarafından herhangi bir zamanda doğrulanabilir.

Bu formu üstte bahsedilen firma adına tam yetkili ve sorumlu kişi imzalamaktadır.

(I, the undersigned, certify that the goods covered by this form was manufactured by (name of the company). I undertake that the information provided in this form is correct and verifiable. Information concerning to this form can be verified any time on the premises of my company by experts of the Body to which this form is provided.

Fully authorized and responsible person signs this form on behalf of the above-mentioned company.)

Ad (Name):

Ünvan (Title):

Tarih (Date):

Mühür ve İmza (Seal and Signature):

Ek-IV**İTHALATÇI BİLGİ FORMU**

1. Firmanın tarihçesi ile üretimi ve ticaretini yaptığı tüm ürünler hakkında bilgi veriniz.
2. Firmanız adına bu soru formuna ait cevapları hazırlayan yetkililerin ismi, unvanı ve irtibat bilgilerini belirtiniz.
3. Firmanızın hissedarlarına ilişkin aşağıdaki tabloyu doldurunuz.

TC KİMLİK NO	AD-SOYAD	HİSSE PAYI (%)

4. Firmanızın ve/veya firma ortaklarınızın yurt içi ve yurt dışındaki diğer firmalarda ortaklıkları, iştirakleri ve firma sahipliği bulunuyorsa, bunları her bir ortak için hisse paylarıyla belirtiniz.
5. Firmanızın mülkiyetinde ve/veya işletmesi altında depoları bulunmakta mıdır? Var ise, bu depoların alanı (m²) ne kadardır? Depoların adreslerini belirtiniz? İşletmesi ve/veya Mülkiyeti başka firmada olan depoları kullanıyor musunuz? Cevabınız evet ise depoların isim ve adreslerini belirtiniz. Gümrük Antrepo Rejimi kapsamında kullandığınız deponuz var mıdır?
6. İthalat yapma sebebi hakkında açıklayıcı bilgi veriniz.
7. Yurtdışında mukim ve ithalat yaptığınız firmalar ile iş geliştirme süreciniz ne zaman ve nasıl başlayıp devam etmiştir? E-posta dahil tüm yazışmalarınızın birer örneğini ve ilk temasınıza ilişkin destekleyici belgeleri temin ediniz.
8. Yurtdışında mukim ve ithalat yaptığınız firmaları tercih sebepleriniz nelerdir?
9. Yurtdışında mukim ve ithalat yaptığınız firmalar ile akreditifli mi çalışıyorsunuz? Değil ise, malın kalitesi ve teslimi gibi hususlarda hangi ticari güvenceler mevcuttur?
10. Yurtdışında mukim ve ithalat yaptığınız firmalar tarafınızca ziyaret edildi mi?
11. Eğer ziyaret ettiyseniz ne zaman ziyaret ettiniz? (Pasaportun ilgili sayfasının fotokopisi, seyahat bileti, otel faturası ve üretim tesisi fotoğrafları gibi ek belgeler ile birlikte cevaplayınız.)
12. Başvuru konusu eşyanın tanımı, teknik özellikleri, alt grupları, kullanım alanları hakkında bilgi veriniz. (Mümkünse eşyayı tanıtıcı numune, katalog, teknik kitap, resimli broşür, vb belgeleri ekleyiniz.)
13. Başvuru konusu eşyanın dağıtım kanalları hakkında bilgi veriniz. İthal eşyanın dağıtım kanalı ile yerli üreticinin kullandığı dağıtım kanallarını karşılaştırınız.

14. Firmanızın son takvim yılı itibariyle en büyük 5 müşterisi ve yaklaşık paylarını belirtiniz. Son beş yıl itibariyle müşteri sayınızı belirtiniz.
15. Son 2 takvim yılına ait Defter-i Kebirde “120 Alıcılar Hesabı” ve “320 Satıcılar Hesabında” yer alan tüm müşteri ve tedarikçilerinizin iki ayrı liste halinde ibraz ediniz.
16. Serbest Bölgelerde faaliyetiniz bulunmakta mıdır? Eğer varsa hangi ürünleri üretmektesiniz (GTİP bazında)? Üretimin hangi aşamaları firmanız tarafından gerçekleştirilmektedir? Üretim aşamaları ve ürünler itibariyle firmanızın yıllık üretim kapasitesi ne kadardır?
17. Başvuru konusu eşyaya ilişkin kullanıcı/tüketici tercihlerini etkileyen faktörler nelerdir?
18. Başvuru konusu üründe piyasaya girişte ruhsat, lisans, vb gibi yasal prosedürler varsa belirtiniz.
19. Başvuru konusu üründe zorunlu veya zorunlu olmayan standartlar var mıdır? Varsa nelerdir? Firmanız bu belgelerden hangilerine sahiptir?
20. Başvuru konusu ürüne ilişkin fiyat bilgileri ve yerli üretilenler ile ithal edilenlerin fiyatlarının karşılaştırılmasını yapınız.
21. Başvuru konusu ürünün üretim sürecine ilişkin bilgi veriniz.
22. Piyasadaki talep belirli ürün tiplerinde yoğunlaşmakta mıdır? Hangileri belirtiniz.
23. Başvuru konusu ürünün bilinen büyük ithalatçıları hakkında bilgi veriniz.
24. İthalatçıların piyasadaki konumları (toptancı, perakendeci. vs) ve ne amaçla ithalat yaptıkları hakkında bilgi veriniz.

Ek-V

İTHALATÇI FİRMA AYNI ZAMANDA ÜRETİCİ İSE FİRMANIN EKONOMİK GÖSTERGELER TABLOSU

Göstergeler *	Birim	YIL**				
		20..	20..	20..	20..	20..
I- Tek Ürüne İlişkin Bilgiler						
Üretim	Miktar (a)					
	Değer (TL)					
Şirket İçi Transfer ve Dikey Kullanım	Miktar					
	Değer (TL)					
Yurt İçi Satışlar	Miktar (b)					
	Değer (TL) (c)					
Yurt Dışı satışlar	Miktar (d)					
	Değer (TL) (e)					
Net Ciro	Değer (TL) (f)=(c+e)					
Satılan Mamul Maliyeti	Değer (TL) (g)					
Faaliyet Giderleri	Değer (TL) (h)					
Finansman Net Gideri	Değer (TL) (i)					
Ticari Maliyet	Değer (TL) (j)=(g+h+i)					
Faaliyet Karı (Olağan Kar)	Değer (TL) (k)=(f-j)					
Stoklar	Miktar (l)					
	Değer (TL)					
Kapasite ve KKO	Kapasite (Miktar/Yıl)					
	KKO %					
İstihdam	Direk İşçi sayısı (m)					
Verimlilik	Üretim/Kişi (a/m)					
Amortisman Giderleri	Değer (TL) p=(o)*[(f)/(n)]					
Aylık Brüt İşçi Ücreti	Ücret (TL/Kişi-Ay)					
II- Firma Geneline İlişkin Bilgiler						
Firma Toplam Özsermayesi	Değer (TL)					
Firma Toplam Net Ciro	Değer (TL) (n)					
Firma Toplam Amortisman Gideri	Değer (TL) (o)					
Faaliyet Dışı Gelir/Gider (Net)	Değer (TL)					
Firma Toplam Faaliyet Karı (Olağan Kar)	Değer (TL)					
Ödenen Kurumlar Vergisi	Değer (TL)					

*Tablonun ilk kısmı firmanın üretimini yaptığı her bir ürün için ayrı ayrı doldurulacaktır.

Yukarıdaki kısım yeminli mali müşavir tarafından onaylanacaktır.

**Son 5 yıl için doldurulacaktır.

Ek-VI

İTHALATÇI FİRMANIN EKONOMİK GÖSTERGELER TABLOSU

Göstergeler *	Birim	YIL**				
		20..	20..	20..	20..	20..
I- Tek Ürüne İlişkin Bilgiler						
Yurt İçi Satışlar	Miktar (b)					
	Değer (TL) (c)					
Yurt Dışı satışlar	Miktar (d)					
	Değer (TL) (e)					
Net Ciro	Değer (TL) (f)=(c+e)					
Faaliyet Giderleri	Değer (TL) (h)					
Finansman Net Gideri	Değer (TL) (i)					
Ticari Maliyet	Değer (TL) (j)=(g+h+i)					
Faaliyet Karı (Olağan Kar)	Değer (TL) (k)=(f-j)					
Stoklar	Miktar (l)					
	Değer (TL)					
İstihdam	Direkt İşçi sayısı (m)					
Aylık Brüt İşçi Ücreti	Ücret (TL/Kişi-Ay)					
II- Firma Geneline İlişkin Bilgiler						
Firma Toplam Özsermayesi	Değer (TL)					
Firma Toplam Net Ciro	Değer (TL) (n)					
Firma Toplam Amortisman Gideri	Değer (TL) (o)					
Faaliyet Dışı Gelir/Gider (Net)	Değer (TL)					
Firma Toplam Faaliyet Karı (Olağan Kar)	Değer (TL)					
Ödenen Kurumlar Vergisi	Değer (TL)					

*Tablonun ilk kısmı firmanın üretimini yaptığı her bir ürün için ayrı ayrı doldurulacaktır.

Yukarıdaki kısım yeminli mali müşavir tarafından onaylanacaktır.

**Son 5 yıl için doldurulacaktır.

Ekonomi Bakanlıđından:

**İTHALATTA GÖZETİM UYGULANMASINA İLİŞKİN TEBLİĞ
(TEBLİĞ NO: 2013/10)'DE DEĞİŞİKLİK YAPILMASI
HAKKINDA TEBLİĞ**

MADDE 1 – 19/8/2013 tarihli ve 28740 sayılı Resmî Gazete’de yayımlanan İthalatta Gözetim Uygulanmasına İlişkin Tebliğ (Tebliğ No: 2013/10)’in 3 üncü maddesi aşağıdaki şekilde deđiştirilmiştir.

“**MADDE 3** – (1) Gözetim belgesi taleplerine ilişkin başvuruların deđerlendirmeye alınabilmesi için Ek-II, Ek-IV, Ek-V, Ek-VI ve Ek-VII’deki formlar eksiksiz bir şekilde doldurulur ve Ek-III’deki belgelerle birlikte eksiksiz bir şekilde İthalat Genel Müdürlüğüne iletilir.”

MADDE 2 – Aynı Tebliğin 4 üncü maddesi aşağıdaki şekilde deđiştirilmiştir.

“**MADDE 4** – (1) 3 üncü maddede belirtilen belgelerin iletilmesini müteakip İthalat Genel Müdürlüğü tarafından iletilen bilgi ve belgelerde çelişki tespit edilmesi halinde ek bilgi ve belge istenebilir.”

MADDE 3 – Aynı Tebliğin Ek-I’inde yer alan tablo aşağıdaki şekilde deđiştirilmiştir.

“ GÜMRÜK TARİFE POZİSYONU VE EŞYA TANIMI

Sıra No	G.T.P	Eşyanın Tanımı	BİRİM GÜMRÜK KIYMETİ* (ABD Doları)
1.	3921.90.60.00.11	Yalnız mesnedi şerit ve benzerlerinden dokunmuş mensucattan olanlar	2,5 \$/Kg
2.	8208.30.00.00.00	Yalnız 8509.40 gümrük tarife pozisyonlu gıda maddelerini öđüttücü ve/veya karıştırıcı elektrikli ev cihazlarının kesici, öđüttücü ve doğrayıcı uçları	25 \$/Kg
3.	8301.40.11.00.00	Silindirli kapı kilitleri	20 \$/Kg
4.	8301.40.19.00.11	Soğuk hava depolarına mahsus olanlar	20 \$/Kg
5.	8301.40.19.00.19	Diđerleri	20 \$/Kg
6.	8301.60	Aksam ve parçalar	15 \$/Kg
7.	9105.21.00.00.00	Elektrikle çalışan duvar saatleri	3,50 \$/Adet
8.	9609.10	Kurşun kalemler ve kurşun boya kalemleri (sert bir kılıfa verleştirilmiş uçları ile birlikte)	30 \$/Kg
9.	9613.10.00.00.00	Tekrar doldurulamayan gazlı cep çakmakları	0,08 \$/Adet
10.	9613.20.00.00.11	Ateşleme sistemi elektrikli olan doldurulabilen gazlı cep çakmakları	0,16 \$/Adet
11.	9613.20.00.00.19	Diđer ateşleme sistemli olan doldurulabilen gazlı cep çakmakları	0,08 \$/Adet

* Kg: Brüt Ağırlık

MADDE 4 – Aynı Tebliğe ektteki Ek-IV, Ek-V, Ek-VI ve Ek-VII eklenmiştir.

MADDE 5 – Bu Tebliğ yayımı tarihini takip eden 30 uncu gün yürürlüğe girer.

MADDE 6 – Bu Tebliğ hükümlerini Ekonomi Bakanı yürütür.

Tebliğ’in Yayımlandığı Resmî Gazete’nin	
Tarihi	Sayısı
19/8/2013	28740

“EK-IV

TEDARİKÇİ ÜLKEDEKİ ÜRETİCİ/İHRACATCIYA VE İTHAL EŞYAYA İLİŞKİN
DOLDURULACAK FORM
(MANUFACTURER/EXPORTER/PRODUCT INFORMATION FORM)

I.TEDARİKÇİ ÜLKEDEKİ İHRACATCIYA İLİŞKİN BİLGİLER (INFORMATION ABOUT THE EXPORTER)	
Unvan (Title)	
Adres (Address)	
Telefon (Telephone)	
Faks (Fax)	
E-posta (E-mail)	
İHRACATÇI FİRMANIN KAYITLI OLDUĞU YETKİLİ VERGİ OTORİTESİNE İLİŞKİN BİLGİLER (TAX AUTHORITY OF WHICH EXPORTER REGISTERED)	
Unvan (Title)	
Adres (Address)	
Telefon (Telephone)	
Faks (Fax)	
E-posta (E-mail)	
Kayıt tarihi ve numarası (Registration date and reference number)	
II.TEDARİKÇİ ÜLKEDEKİ ÜRETİCİYE İLİŞKİN BİLGİLER (INFORMATION ABOUT THE PRODUCER)	
Unvan (Title)	
Adres (Address)	
Telefon (Telephone)	
Faks (Fax)	
E-posta (E-mail)	
ÜRETİCİ FİRMANIN KAYITLI OLDUĞU YETKİLİ VERGİ OTORİTESİNE İLİŞKİN BİLGİLER (TAX AUTHORITY OF WHICH EXPORTER REGISTERED)	
Unvan (Title)	
Adres (Address)	
Telefon (Telephone)	
Faks (Fax)	
E-posta (E-mail)	
Kayıt tarihi ve numarası (Registration date and reference number)	
Üretime başlangıç tarihi (Date of starting production)	
Üretim kapsamı - üretilen ürün çeşitlerini belirtiniz- (Scope of production -indicate produced items)	
Üretim lisansı – lisans sahibini belirtiniz- (Which license is used for production-indicate licensee)	
Kayıtlı sermaye miktarı (Amount of registered capital)	
Toplam ciro (Total turnover)	

Yabancı sermaye payı - eğer varsa ünvan, adres, telefon, fax ve yabancı firmanın menşei (Percentage share of foreign capital (If exists, indicate the title, address, telephone, fax, origin of the foreign company)	
Yıllık çalışma günü sayısı (Number of working days per year)	
Haftalık ortalama çalışma saati (Average working hours per week)	
Çalışan işçi sayısı (Number of workers employed)	
Üretici herhangi bir ulusal veya uluslararası kalite belgesine sahip mi? –Varsa detaylı belirtiniz (Does the producer have national or international quality certificate(s)? (Indicate in detail)	
İşçi başına aylık ortalama ücret (Average monthly salary per worker)	

**III. İLGİLİ EŞYAYI ÜRETEEN FİRMANIN EKONOMİK GÖSTERGELERİNE İLİŞKİN BİLGİLER
(INFORMATION ABOUT ECONOMIC INDICATORS OF THE FIRM WHICH PRODUCE THE GOODS
CONCERNED)**

Göstergeler (Indicators)*	Birim(Unit)	20..	20..	20..	20..	20..
Toplam kapasite (Production capacity)	Miktar(Quant.)					
Toplam üretim (Total production)	Miktar(Quant.)					
	Değer(Value)					
Toplam yurt içi satışlar (Total domestic sales)	Miktar(Quant.)					
	Değer(Value)					
Toplam ihracat (Total exports)	Miktar(Quant.)					
	Değer(Value)					
Dönem sonu stoklar (End of period stocks)	Miktar(Quant.)					
	Değer(Value)					
İşçi sayısı (Number of workers employed)	Kişi(Persons)					
Ortalama aylık ücret (Average monthly salary per worker)	ABD Doları (US Dollar)					
Proforma faturada beyan edilen ürünün üretim tarihi (Production date of the products subject to the proforma invoice)						

*Bu tablo, fatura/proforma faturada beyan edilen her bir ürün için ayrı doldurulacaktır. (This table has to be filled out separately for every product subject to the proforma invoice/invoice)

**Son 5 yıl için doldurulacaktır.

IV. İLGİLİ EŞYANIN MALİYETİNE İLİŞKİN BİLGİLER (INFORMATION ABOUT THE COST OF THE PRODUCT)			
Ürünün birim maliyeti (Unit cost of the product)*			
Ürün tanımı ve birimi (No. and description of the product)			
Maliyet kalemleri-bir birim ürün üretmek için (Cost items-for one unit production)	Girdi miktarı -kg, metre, vb. (Quantity of the input-kg., pcs, etc)	Birim girdi fiyatı (Unit price of the input)	Birim maliyet (Unit cost)
Direkt ilk madde ve malzemeler (Raw materials and supplies)	Hammadde 1 (Raw material 1)		
	Hammadde 2 (Raw material 2)		
	Hammadde ... (Raw material ...)		
Direkt işçilik (Cost of labor)			
Genel üretim giderleri (Production overheads)	Yardımcı madde 1 (Auxiliary material 1)		
	Yardımcı madde 2 (Auxiliary material 2)		
	Yardımcı madde ... (Auxiliary material ...)		
	Dolaylı işçilik (Indirect labor)		
	Enerji (Energy)		
	Paketleme (Packaging)		
	Amortisman (Depreciation)		
	Diğer (Other production overheads)		
Bir birim ürünün toplam üretim maliyeti (sınai) (Total cost of production (industrial cost))			
Bir birim ürüne düşen satış ve genel idari giderler (Selling and general administrative expenses)			
Bir birime ürüne düşen finansman giderleri (net=gider-gelir) (Financial expenses (net=expense-income))			
Bir birim ürünün toplam üretim maliyeti (ticari) (Total cost of production (commercial cost))			

*Bu tablo, fatura/proforma faturada beyan edilen her bir ürün için ayrı ayrı doldurulacaktır. (This table has to be filled out separately for every product subject to the proforma invoice/invoice)

NOT: SERTİFİKANIN İÇERİĞİNİN TEDARİKÇİ ÜLKE RESMÎ OTORİTELERİNCE ONAYLANMASINDAN SONRA BU FORM TÜRK KONSOLOSLUĞUNA ONAYLATILMALIDIR.

(NOTE: THIS FORM SHALL BE RATIFIED BY THE TURKISH CONSULATE AFTER THE CONTENTS OF THE CERTIFICATE HAS BEEN RATIFIED BY THE AUTHORIZED OFFICIALS OF THE EXPORTER'S COUNTRY.)

Bu formda belirtilen ürün/ürünlerin (firma adı) tarafından üretildiğini aşağıda imza ile onaylıyorum. Bu formda beyan edilen bilgilerin doğruluğunu kabul etmekteyim. Bu forma ilişkin bilgiler, firmamız tesislerinde bu formun sunulduğu kurumun uzmanları tarafından herhangi bir zamanda doğrulanabilir.

Bu formu üstte bahsedilen firma adına tam yetkili ve sorumlu kişi imzalamaktadır.

(I, the undersigned, certify that the goods covered by this form was manufactured by (name of the company). I undertake that the information provided in this form is correct and verifiable. Information concerning to this form can be verified any time on the premises of my company by experts of the Body to which this form is provided.

Fully authorized and responsible person signs this form on behalf of the above-mentioned company.)

Ad (Name):

Ünvan (Title):

Tarih (Date):

Mühür ve İmza (Seal and Signature):

EK-V**İTHALATÇI BİLGİ FORMU**

1. Firmanın tarihçesi ile üretimi ve ticaretini yaptığı tüm ürünler hakkında bilgi veriniz.
2. Firmanız adına bu soru formuna ait cevapları hazırlayan yetkililerin ismi, unvanı ve irtibat bilgilerini belirtiniz.
3. Firmanızın hissedarlarına ilişkin aşağıdaki tabloyu doldurunuz.

TC KİMLİK NO	AD-SOYAD	HİSSE PAYI (%)

4. Firmanızın ve/veya firma ortaklarınızın yurt içi ve yurt dışındaki diğer firmalarda ortaklıkları, iştirakleri ve firma sahipliği bulunuyorsa, bunları her bir ortak için hisse paylarıyla belirtiniz.
5. Firmanızın mülkiyetinde ve/veya işletmesi altında depoları bulunmakta mıdır? Var ise, bu depoların alanı (m²) ne kadardır? Depoların adreslerini belirtiniz? İşletmesi ve/veya Mülkiyeti başka firmada olan depoları kullanıyor musunuz? Cevabınız evet ise depoların isim ve adreslerini belirtiniz. Gümrük Antrepo Rejimi kapsamında kullandığınız deponuz var mıdır?
6. İthalat yapma sebebi hakkında açıklayıcı bilgi veriniz.
7. Yurtdışında mukim ve ithalat yaptığınız firmalar ile iş geliştirme süreciniz ne zaman ve nasıl başlayıp devam etmiştir? E-posta dahil tüm yazışmalarınızın birer örneğini ve ilk temasınıza ilişkin destekleyici belgeleri temin ediniz.
8. Yurtdışında mukim ve ithalat yaptığınız firmaları tercih sebepleriniz nelerdir?
9. Yurtdışında mukim ve ithalat yaptığınız firmalar ile akreditifli mi çalışıyorsunuz? Değil ise, malın kalitesi ve teslimi gibi hususlarda hangi ticari güvenceler mevcuttur?
10. Yurtdışında mukim ve ithalat yaptığınız firmalar tarafınızca ziyaret edildi mi?
11. Eğer ziyaret ettiyseniz ne zaman ziyaret ettiniz? (Pasaportun ilgili sayfasının fotokopisi, seyahat bileti, otel faturası ve üretim tesisi fotoğrafları gibi ek belgeler ile birlikte cevaplayınız.)
12. Başvuru konusu eşyanın tanımı, teknik özellikleri, alt grupları, kullanım alanları hakkında bilgi veriniz. (Mümkünse eşyayı tanıttıcı numune, katalog, teknik kitap, resimli broşür, vb belgeleri ekleyiniz.)
13. Başvuru konusu eşyanın dağıtım kanalları hakkında bilgi veriniz. İthal eşyanın dağıtım kanalı ile yerli üreticinin kullandığı dağıtım kanallarını karşılaştırınız.

14. Firmanızın son takvim yılı itibariyle en büyük 5 müşterisi ve yaklaşık paylarını belirtiniz. Son beş yıl itibariyle müşteri sayınızı belirtiniz.
15. Son 2 takvim yılına ait Defter-i Kebirde “120 Alıcılar Hesabı” ve “320 Satıcılar Hesabında” yer alan tüm müşteri ve tedarikçilerinizin iki ayrı liste halinde ibraz ediniz.
16. Serbest Bölgelerde faaliyetiniz bulunmakta mıdır? Eğer varsa hangi ürünleri üretmektedir (GTİP bazında)? Üretimin hangi aşamaları firmanız tarafından gerçekleştirilmektedir? Üretim aşamaları ve ürünler itibariyle firmanızın yıllık üretim kapasitesi ne kadardır?
17. Başvuru konusu eşyaya ilişkin kullanıcı/tüketici tercihlerini etkileyen faktörler nelerdir?
18. Başvuru konusu üründe piyasaya girişte ruhsat, lisans, vb gibi yasal prosedürler varsa belirtiniz.
19. Başvuru konusu üründe zorunlu veya zorunlu olmayan standartlar var mıdır? Varsa nelerdir? Firmanız bu belgelerden hangilerine sahiptir?
20. Başvuru konusu ürüne ilişkin fiyat bilgileri ve yerli üretilenler ile ithal edilenlerin fiyatlarının karşılaştırılmasını yapınız.
21. Başvuru konusu ürünün üretim sürecine ilişkin bilgi veriniz.
22. Piyasadaki talep belirli ürün tiplerinde yoğunlaşmakta mıdır? Hangileri belirtiniz.
23. Başvuru konusu ürünün bilinen büyük ithalatçıları hakkında bilgi veriniz.
24. İthalatçıların piyasadaki konumları (toptancı, perakendeci. vs) ve ne amaçla ithalat yaptıkları hakkında bilgi veriniz.

Ek-VI

İTHALATÇI FİRMA AYNI ZAMANDA ÜRETİCİ İŞE FİRMANIN EKONOMİK GÖSTERGELER TABLOSU

Göstergeler *	Birim	YIL**				
		20..	20..	20..	20..	20..
I- Tek Ürüne İlişkin Bilgiler						
Üretim	Miktar (a)					
	Değer (TL)					
Şirket İçi Transfer ve Dikey Kullanım	Miktar					
	Değer (TL)					
Yurt İçi Satışlar	Miktar					
	Değer (TL) (b)					
Yurt Dışı Satışlar	Miktar					
	Değer (TL) (c)					
Net Ciro	Değer (TL) (d)=(b+c)					
Satılan Mamul Maliyeti	Değer (TL) (e)					
Faaliyet Giderleri	Değer (TL) (f)					
Finansman Net Gideri	Değer (TL) (g)					
Ticari Maliyet	Değer (TL) (h)=(e+f+g)					
Faaliyet Karı (Olağan Kar)	Değer (TL) (i)=(d-h)					
Stoklar	Miktar					
	Değer (TL)					
Kapasite ve KKO	Kapasite (Miktar/Yıl)					
	KKO %					
İstihdam	Direk İşçi sayısı (j)					
Verimlilik	Üretim/Kişi (a/j)					
Amortisman Giderleri	Değer (TL) k=(m)*[(d)/(l)]					
Aylık Brüt İşçi Ücreti	Ücret (TL/Kişi-Ay)					
II- Firma Geneline İlişkin Bilgiler						
Firma Toplam Özsermayesi	Değer (TL)					
Firma Toplam Net Ciro	Değer (TL) (l)					
Firma Toplam Amortisman Gideri	Değer (TL) (m)					
Faaliyet Dışı Gelir/Gider (Net)	Değer (TL)					
Firma Toplam Faaliyet Karı (Olağan Kar)	Değer (TL)					
Ödenen Kurumlar Vergisi	Değer (TL)					

*Tablonun ilk kısmı firmanın üretimini yaptığı her bir ürün için ayrı ayrı doldurulacaktır.

Yukarıdaki kısım **yeminli mali müşavir** tarafından onaylanacaktır.

**Son 5 yıl için doldurulacaktır.

Ek-VII

İTHALATÇI FİRMANIN EKONOMİK GÖSTERGELER TABLOSU

Göstergeler *	Birim	YIL**				
		20..	20..	20..	20..	20..
I- Tek Ürüne İlişkin Bilgiler						
Yurt İçi Satışlar	Miktar					
	Değer (TL) (a)					
Yurt Dışı Satışlar	Miktar					
	Değer (TL) (b)					
Net Ciro	Değer (TL) (c)=(a+b)					
Faaliyet Giderleri	Değer (TL) (d)					
Finansman Net Gideri	Değer (TL) (e)					
Ticari Maliyet	Değer (TL) (f)=(d+e)					
Faaliyet Karı (Olağan Kar)	Değer (TL) (i)=(c-f)					
Stoklar	Miktar					
	Değer (TL)					
İstihdam	Direkt İşçi sayısı					
Aylık Brüt İşçi Ücreti	Ücret (TL/Kişi-Ay)					
II- Firma Geneline İlişkin Bilgiler						
Firma Toplam Özsermayesi	Değer (TL)					
Firma Toplam Net Ciro	Değer (TL)					
Firma Toplam Amortisman Gideri	Değer (TL)					
Faaliyet Dışı Gelir/Gider (Net)	Değer (TL)					
Firma Toplam Faaliyet Karı (Olağan Kar)	Değer (TL)					
Ödenen Kurumlar Vergisi	Değer (TL)					

*Tablonun ilk kısmı her bir ürün için ayrı ayrı doldurulacaktır.

Yukarıdaki kısım **yeminli mali müşavir** tarafından onaylanacaktır.

**Son 5 yıl için doldurulacaktır.

Özelleştirme İdaresi Başkanlığından:**KARAR**

Tarih : 23/03/2016

Karar No : 2016/ÖİB-K-21

Konu : Taşınmaz satışı

Özelleştirme İdaresi Başkanlığı (İdare)'nce,

Özelleştirme kapsam ve programında bulunan Türkiye Denizcilik İşletmeleri A.Ş.(Şirket)'nin 09.02.2016 tarihli ve 212-516 sayılı yazısına istinaden,

1 – Şirket adına kayıtlı; İstanbul ili, Kadıköy ilçesi, Kozyatağı Mahallesi, Uzay Sokak, Usta Sitesi, A Blok, 3'üncü Kat, Bağımsız Bölüm No:11 adresinde bulunan ve tapuda 3117 ada, 94 no.lu parselde kayıtlı meskenin (Kozyatağı Lojmanı), 4046 sayılı Kanun, İhale İlan Metni ve İhale Şartnamesi hükümleri çerçevesinde "Satış" yöntemi ve "Pazarlık Usulü" uygulanmak suretiyle özelleştirilmesini teminen İdare'ce 4046 sayılı Kanun'un 4'üncü maddesinin son fıkrası uyarınca Şirket'e verilen satış yetkisi kapsamında, Şirket tarafından oluşturulan İhale Komisyonunca;

"Kozyatağı Lojmanı'nın 725.000.- (yediyüzyirmibeşbin) Türk Lirası bedelle en yüksek teklifi veren Ali YIKILMAZ'a İhale Şartnamesi çerçevesinde satılmasına, Ali YIKILMAZ'ın sözleşmeyi imzalamaktan imtina etmesi veya diğer yükümlülükleri yerine getirmemesi halinde, teminatının Şirket lehine irat kaydedilmesine ve 715.000.- (yediyüzonbeşbin) Türk Lirası bedelle ikinci yüksek teklifi veren Mimarca İnşaat Oto Tur.San.Tic.Ltd.Şti.'ye İhale Şartnamesi çerçevesinde satılmasına, Mimarca İnşaat Oto Tur.San.Tic.Ltd.Şti.'nin sözleşmeyi imzalamaktan imtina etmesi veya diğer yükümlülükleri yerine getirmemesi halinde, teminatının Şirket lehine irat kaydedilmesine ve 655.000.- (altıyüzellibeşbin) Türk Lirası bedelle üçüncü yüksek teklifi veren Ahmed Recep DİVLELİ'ye İhale Şartnamesi çerçevesinde satılmasına, Ahmed Recep DİVLELİ'nin sözleşmeyi imzalamaktan imtina etmesi veya diğer yükümlülükleri yerine getirmemesi halinde, teminatının Şirket lehine irat kaydedilmesine ve ihalenin iptaline" şeklinde verilen kararın onaylanmasına,

2 – İş bu Karar gereklerinin ve Kozyatağı Lojmanı'nın devir işlemlerinin İhale Şartnamesindeki hükümler doğrultusunda Şirket tarafından yerine getirilmesine Özelleştirme Yüksek Kurulu'nun 13.01.1998 tarih ve 98/03 sayılı Kararı ile verilen yetkiye istinaden

karar verilmiştir.

İLKE KARARLARI

Çevre ve Şehircilik Bakanlığında:

Toplantı No. ve Tarihi : 30 - 03.02.2016

Toplantı Yeri

Karar No. ve Tarihi : 94 - 03.02.2016

ANKARA

DOĞAL SİT ALANLARINDA KALAN YAPILARDA YAPI RUHSATI DEĞİŞİKLİĞİ VE BASİT ONARIMLARA DAİR İLKE KARARI

Doğal Sit Alanlarında olup, ruhsatı ve mimari projesi daha önce komisyonca uygun görülen mevzuata uygun olarak tamamlanmış veya mevzuata uygun devam eden veya yapı ruhsatı almış veya yapı kullanma izni almış yapıların;

vaziyet planında kaydırma ve yer değişikliği yapmamak, taban alanı büyüklüğü, kontur ve çatı dahil bina yüksekliğini değiştirmemek kaydı ile,

- imar planı değişikliğine gerek bulunmayan ve ilave yapılaşma içermeyen, yapı ruhsatı değişikliği gerektiren esaslı tadilatlarda,

- diğer basit tamir, onarım ve tadilatlarda,

Tabiat Varlıklarını Koruma Bölge Komisyonu kararına gerek duyulmaksızın imar mevzuatı kapsamında yetkili idarelerin izni ile yapılabileceğine;

karar verildi.



Çevre ve Şehircilik Bakanlığında:

Toplantı No. ve Tarihi : 30 - 03.02.2016

Toplantı Yeri

Karar No. ve Tarihi : 95 - 03.02.2016

ANKARA

TABİAT VARLIĞI OLARAK BELİRLENECEK OLAN DOĞAL MAĞARALARA İLİŞKİN İLKE KARARI

1) Tabiat Varlığı olarak belirlenecek olan mağaraların; oluşumunda insan etkisi bulunmayan, mağara oluşumuna uygun özellikler taşıyan jeolojik formasyonlar içerisinde yeraltı ve yüzey su kaynakları tarafından ayrışma, aşınma, taşınma ve yeniden çökeltme süreçleri sonucunda oluşmuş, doğal, estetik, bilimsel ve ekolojik değer taşıyan jeomorfolojik oluşumlar olarak tanımlanmasına,

2) Doğal mağaraların sahip oldukları doğal, estetik, bilimsel, ekolojik değerler ile sağlık ve eko turizm potansiyeli dikkate alınarak, koruma ve kullanım açısından “Korunan Alanların Tespit Tescil ve Onayına İlişkin Usul ve Esaslara Dair Yönetmelik” doğrultusunda Tabiat Varlıklarını Koruma Genel Müdürlüğüne hazırlanan bu ilke kararının eki “**Tabiat Varlığı Olarak Belirlenecek Mağaraların Tespit, Tescil Ve Koruma Kullanma Koşullarına İlişkin Teknik Esaslar**” (Ek-1) doğrultusunda A Grubu Mağaralar, B Grubu Mağaralar ve C Grubu Mağaralar olarak gruplandırılmasına,

3) A Grubu Mağaralar: Bilimsel ve ekolojik açıdan oldukça değerli, ender ve hassas özellikleri bulunan, doğal dengeler açısından önemli, bilimsel ve eğitim amaçlı korunması gerekenli olan mağaralardır.

Bu gruba giren mağara ve mağara plan izdüşümü ile koruma alanı içerisinde;

a) Bilimsel ve ekolojik araştırmalar dışında, mevcut ekosistemi ve doğal estetik yapısını olumsuz yönde etkileyecek hiçbir faaliyet yapılamayacağına,

b) Doğal bitki dokusunu değiştirmeden Orman Genel Müdürlüğünden alınacak görüş doğrultusunda, ilgili Tabiat Varlıklarını Koruma Bölge Komisyonunun uygun göreceği şekilde ağaçlandırma faaliyetlerinin yapılabileceğine,

c) Taş, toprak, kum alınmayacağına, mermer, kum, maden vb. ocakların açılmamasına, her türlü katı atığın dökülemeyeceğine,

d) Önceden ruhsatlı mevcut yapı ve faaliyetlerin, ilgili Tabiat Varlıklarını Koruma Bölge Komisyonunun alacağı tedbirler doğrultusunda ruhsat süresi içinde devam edebileceğine, ruhsat süresi sonunda ise tasfiye edileceğine,

e) Mevcut tescilli ve ruhsatlı yapıların bakım ve onarımlarının yürürlükteki ilgili mevzuat doğrultusunda ve ilgili Tabiat Varlıklarını Koruma Bölge Komisyonunun kararı ile yapılabileceğine,

f) Bu gruba giren mağaralar için yapılacak, bilimsel ve eğitim amaçlı araştırmalar ile mağara ve mağara koruma alanı içerisinde kamu kuruluşlarınca yapılması zorunlu teknik altyapı hizmetleri (aydınlatma, yol, içme suyu, kanalizasyon, enerji nakil hattı, doğalgaz hattı vb.) uygulamaların ilgili Tabiat Varlıklarını Koruma Bölge Komisyonunun kararı ile yapılabileceğine,

4) B Grubu Mağaralar: Doğal estetik, bilimsel ve ekolojik açıdan değerli, ancak insanlık yararı açısından sağlık ve eko-turizm amaçlı turizm faaliyetleri yapılabilecek nitelikte doğal dengeler dikkate alınarak kullanılacak mağaralardır.

Bu gruba giren mağara ve mağara plan izdüşümü ile koruma alanı içerisinde;

a) Mağara plan ve kesitleri dikkate alınarak onaylı koruma amaçlı imar planı hükümleri doğrultusunda, ilgili Tabiat Varlıklarını Koruma Bölge Komisyonundan izin almak koşulu ile rekreasyon amaçlı günübirlik tesisler, mağaranın ve yakın çevresinin korunması, geliştirilmesi, tanıtımı amacına yönelik yapıların yapılabileceğine,

b) Koruma amaçlı imar planı onaylanıncaya kadar bu tür mağaralarda geçici dönem yapılanma koşullarının ilgili Tabiat Varlıklarını Koruma Bölge Komisyonu tarafından belirlenmesine,

c) Mevcut arazi kullanımlarının, tarımsal ve hayvancılık faaliyetlerinin sürdürülebilmesine, ilgili Tabiat Varlıklarını Koruma Bölge Komisyonundan izin almak koşuluyla mağara ekosistemine uygun geleneksel tarım faaliyetlerinin yapılabileceğine,

d) Taş, toprak, kum vb. malzeme alınamayacağına, kireçtaşı, tuğla, mermer, kum, maden vb. ocakların açılmayacağına, katı atık dökülemeyeceğine,

e) Önceden ruhsatlı mevcut yapı ve faaliyetlerin, ilgili Tabiat Varlıklarını Koruma Bölge Komisyonunun alacağı tedbirler doğrultusunda ruhsat süresi içinde devam edebileceğine, ruhsat süresi sonunda ise ilgili kurumların görüşü alınarak, Tabiat Varlıklarını Koruma Bölge Komisyonu tarafından yeniden değerlendirilmesi gerektiğine,

f) Mağara ekosistemine zarar vermeyecek mağara üstü ormancılık faaliyetlerinin yapılabilmesine,

g) Yukarıdaki tüm faaliyetler için Tabiat Varlıklarını Koruma Bölge Komisyonundan izin alınması gerektiğine,

5) C Grubu Mağaralar: Doğal mağara özellikleri taşıyan sağlık ve eko turizm açısından önemli, mağara içerisinde ve yakın çevresinde rekreasyonel faaliyetler ile tarım, turizm faaliyetleri yapılabilecek kontrollü kullanıma uygun nitelikli mağaralardır.

Bu gruba giren mağara ve mağara plan izdüşümü ile koruma alanı içerisinde;

a) Mağara plan ve kesitleri dikkate alınarak onaylı koruma amaçlı imar planı hükümleri doğrultusunda, ilgili Tabiat Varlıklarını Koruma Bölge Komisyonundan izin almak koşulu ile halka açık rekreasyon amaçlı günübirlik tesisler ve turizm tesisleri yapılabileceğine,

b) Mevcut tarımsal ve hayvancılık faaliyetlerinin sürdürülebilmesinin yanı sıra Tabiat Varlıklarını Koruma Bölge Komisyonundan izin almak koşuluyla yeni tarımsal ve hayvancılık faaliyetlerinin yapılabileceğine, mağaranın sığınak ve depo amaçlı kullanılabilmesine, guano (yarasa gübresi) çıkarılabileceğine,

c) Mağara ekosistemini ve jeolojik-jeomorfolojik yapısını bozmadan mağaranın koruma alanı dışında delme-patlatma yapılmaksızın uygun teknikler kullanılarak madencilik faaliyetlerinin yapılabileceğine,

d) Önceden ruhsatlı mevcut yapı ve faaliyetlerin, ilgili Tabiat Varlıklarını Koruma Bölge Komisyonunun alacağı tedbirler doğrultusunda ruhsat süresi içinde devam edebileceğine, ruhsat süresi sonunda ise ilgili kurumların görüşü alınarak, Tabiat Varlıklarını Koruma Bölge Komisyonu tarafından yeniden değerlendirilmesi gerektiğine,

e) Yukarıdaki tüm faaliyetler için Tabiat Varlıklarını Koruma Bölge Komisyonundan izin alınması gerektiğine,

6) Tescilli mağaranın Doğal sit alanı ile örtüşmesi halinde, alanı korumaya yönelik en yüksek koruma kurallarının uygulanması gerektiğine,

7) 23.03.2013 tarih ve 28596 sayılı Resmî Gazetede yayımlanan, Tabiat Varlıklarını Koruma Merkez Komisyonunun 06.12.2012 tarih ve 33 sayılı **“Mağaralara İlişkin Koruma Kullanma Koşulları İlke Kararı”**nın yürürlükten kaldırılmasına;

Karar verildi.

TABİAT VARLIĞI OLARAK BELİRLENECEK MAĞARALARIN TESPİT, TESCİL VE KORUMA KULLANMA KOŞULLARINA İLİŞKİN TEKNİK ESASLAR

BİRİNCİ BÖLÜM

Amaç, Kapsam, Yasal Dayanak

Amaç

Madde 1- Bu Teknik Esasların amacı Çevre ve Şehircilik Bakanlığı'nın (Tabiat Varlıklarını Koruma Genel Müdürlüğü) görev ve yetki alanı içerisinde bulunan, taşınmaz tabiat varlığı olarak belirlenen ve belirlenecek olan mağaraların jeolojik, jeomorfolojik, hidrojeolojik, biyolojik ve ekolojik veriler doğrultusunda tespit, tescil, koruma, kullanma ve onay sürecine ilişkin usul ve esasların belirlenmesidir.

Kapsam

Madde 2- Çevre ve Şehircilik Bakanlığının (Tabiat Varlıklarını Koruma Genel Müdürlüğü) görev ve yetki alanı içerisinde bulunan ve taşınmaz tabiat varlığı olarak belirlenen ve belirlenecek mağaraları kapsar.

Yasal dayanak

Madde 3- Bu Teknik Esasların yasal dayanağını 2863 sayılı Kanun, 644 sayılı KHK doğrultusunda hazırlanarak, 19.07.2012 tarihli ve 28358 sayılı Resmî Gazetede yayımlanıp yürürlüğe giren Korunan Alanların Tespit, Tescil ve Onayına İlişkin Usul ve Esaslara Dair Yönetmelik oluşturmaktadır.

İKİNCİ BÖLÜM

Genel Esaslar

Mağaraların ayırt edici özellikleri

Madde 4- (1) Aşağıdaki özelliklerden bir ya da birkaçını ihtiva eden mağaralar tabiat varlıklarıdır.

- Tabiat varlığı olarak belirlenecek olan mağaralar, oluşumunda insan etkisinin bulunmadığı doğal oluşumlardır.
- İçinde mağara ekosistemini oluşturan ve belirgin özellikleri ile kendini belli eden şekil ve yapılarıdır.
- İçinde, birbiriyle yaşamsal bağı olan canlı toplulukları bulunur.
- Gelişen veya canlılığını devam ettiren karakteristik fiziksel ve kimyasal çökeller bulunur.
- Herhangi bir müdahalede gelişim döngüsü bozulacak hassas bir yaşam alanı bulunur.
- Mağara sistemini oluşturan yeraltı nehirleri veya suları, belirgin çatlaklar veya dar geçitlerle birbirine bağlantılı galeriler gibi iç ve hava, toprak, bitki örtüsü, canlılar gibi dış ekosistem ile etkileşim içerisinde olan alanlardır.

f) Mağarada bölgenin jeolojik, jeomorfolojik, hidrolojik, iklimatik, biyolojik ve antropolojik oluşum ve gelişimini karakterize edecek veya aydınlatacak şekil ve yapılar bulunur.

(2)Mağaralar ekosistem işlevlerini gerçekleştirecek boyutta ve koruma alanını kapsayacak şekilde belirlenir.

ÜÇÜNCÜ BÖLÜM

Ön İnceleme Raporu

Madde 5- Ön İnceleme Raporu; potansiyel veya mevcut bir mağara oluşumunun koruma ve kullanmaya uygun olup olmadığına karar vermek amacıyla ilgili uzmanlar tarafından yerinde yapılan **ön inceleme** sonucu düzenlenen rapordur.

Mağaraların tespiti için hazırlanacak “**Ön İnceleme Raporu**” (**Tablo-1**) formatına dair bilgiler aşağıda belirtilmiştir.

Tarih: .../.../...

TABLO-1

Alanın yeri ve Ulaşım durumu	1. İnceleme alanının gösterildiği 1/25000 ölçekli topoğrafik harita, 2. İnceleme alanına ait varsa geçmiş hava fotoğrafı ve/veya yüksek çözünürlüklü uydu görüntüsü(çekim tarihi belirtilmeli), 3. Ulaşım yöntemi
Öneri mağara koordinatları (GPS/UTM- GK 3 derecelik ED50)	X Y Z
Öneri mağara girişinin ölçekli fotoğraflarla tanıtım ve açıklama	Doğallık durumu ve insan etkileri Dikey (kuyutipi)/Yatay durumu Su varlığı (göl,akarsu, şelale vb.)
Öneri mağara ve çevresinde arazi kullanım durumu(ölçekli fotoğraflarla tanıtım)	1.Mağara çevresinde mevcut arazi kullanım durumu 2.Mağara ve çevresinin genel ekosistem durumu (biyolojik çeşitlilik)
Öneri mağara çevresinin genel jeolojik durumu(ölçekli fotoğraflarla tanıtım)	Öneri mağara inceleme alanının 1/25000 ölçekli veya daha büyük ölçekli haritada genel jeolojik durumun gösterilmesi
Varsa alanda mevcut koruma statüsü	1.Araştırma yapılacak alanda mevcut doğal sit alanı ve/veya diğer koruma statüleri varsa dereceleri ile birlikte, 2.Koruma statüsünün ilan edildiği resmi belgenin adı, tarihi ve karar metni 3.Alanın ilan edilmesine dair daha önceden tanımlanmış kaynak değerler, raporları ve resmi kayıtları ile birlikte,

Ön İnceleme Raporu; **Jeoloji Mühendisi ve/veya Jeomorfolog, Biyolog ve Harita Mühendisi ve/veya Harita Teknikeri'nden oluşan en az 3 kişilik bir araştırma ekibi tarafından hazırlanır.**

DÖRDÜNCÜ BÖLÜM**Tescile Esas Teknik Değerlendirme Raporu**

Madde 6- Tescile Esas Teknik Değerlendirme Raporu; Ön İnceleme Raporu (**Tablo-1**) ile önerilen ve ilgili Tabiat Varlıkları Bölge Komisyonu tarafından uygun görülen mevcut mağara alanının MTA Genel Müdürlüğü ve Bakanlığımız (Tabiat Varlıklarını Koruma Genel Müdürlüğü) arasında 07.04.2014 tarihinde imzalanan protokol kapsamında, mağara içi ve dışının jeolojisi, jeomorfolojisi, hidrojeolojisi, hidrolojisi, mağara içi klimatolojisi ve ekolojisi gibi teknik detay özelliklerini ve bu özelliklere göre mağaranın ait olduğu grubu (**A,B,C,D**) belirleyen aşağıdaki formata uygun olarak hazırlanacak ve tescile esas alınacak rapordur.

“Tescile Esas Teknik Değerlendirme Raporu” formatına dair bilgiler aşağıda belirtilmiştir (**Tablo-2**)

Tarih:../../....

TABLO-2

Mağaranın bulunduğu yer (ölçekli yerbulduruharitası)	1-Mağara inceleme alanının gösterildiği uygun ölçekli yer bulduru haritası (coğrafi konum-ulaşım) 2-Mağara giriş ağzının ölçekli fotoğraflarla tanıtımı
Mağara giriş koordinatları (GPS/UTM-GK 3 derecelik ED50)	X Y Z
Mevcut mağara ve çevresinde arazi kullanım durumu	Tarım Orman Turizm...
Varsa alanda mevcut koruma statüsü	1.Mevcut doğal sit alanı ve/veya diğer koruma statüleri, varsa dereceleri ile birlikte, 2.Koruma statüsünün ilan edildiği resmi belgenin adı, tarihi ve karar metni 3.Alanın ilan edilmesine dair daha önceden tanımlanmış kaynak değerler, raporları ve resmi kayıtları ile birlikte,
Mevcut mağara içinin varsa kullanım durumu ve düzenlemeler	Turizm Tarım Sağlık...
Mağara ve çevresinin jeolojik haritası ve kesitleri	1/25 000 veya daha büyük ölçekli jeolojik harita ve açıklaması Mevcut stratigrafik/yapısal durum ve açıklaması Mağaranın yatay ve düşey konumunu açıklar nitelikte uygun ölçekli jeolojik kesit
Mağara boyutlarının ölçekli plan ve kesitlerle açıklanması ve fotoğraflarla tanıtımı	1/1000 veya daha büyük ölçekli plan ve kesitler Toplam uzunluk –Anakol uzunluk Anakol derinlik - En derin nokta
Mağara ve çevresinin hidrolojik/hidrojeolojik durumunun açıklanması	Varsa mağara içi akarsular Varsa mağara içi göller ve boyutları Hidrojeolojik açıklama

Mağara içerisinin klimatolojisi ve plan üzerinde açıklanması	Yıllık Sıcaklık°C durumu
	Yıllık nem durumu
	Gazlar (O ₂ , CO ₂ , H ₂ S...vb.)
Mağara içerisinin yakın çevresi ile ilişkilendirilmiş genel ekolojik durumu	Fauna (makroskobik, mikroskobik...)(fotoğraflı tanıtım)
	Flora (makroskobik, mikroskobik...)(fotoğraflı tanıtım)
Mağara ekosistemi genel durum açıklanması (plan üzerinden)	Mağara ekosistemi genel durum açıklanması (plan üzerinden)
Mağara içi çökeller ve doğal estetik durum	Mağara içi doğal estetik durumunun fotoğraflarla açıklanması
Mağaranın bilimsel ve eğitimsel önemi	Jeolojik, jeomorfolojik, hidrojeolojik ve biyolojik çeşitlilik açısından bilimsel önemi ve eğitim için uygun olup olmadığı
Mağaranın mevcut doğal durumu varsa tahribatlar bozulmalar	Antropojenik etkiler ve doğal afet durumu (insan etkisi, deprem, sel vb.)

Tescile Esas Mağara Araştırma Raporu **Jeoloji/Hidrojeoloji Mühendisi, Jeomorfolog, Biyolog, Harita Mühendisi/Harita Teknikeri** meslek disiplinlerinden oluşan uzmanlar tarafından düzenlenir.

BEŞİNCİ BÖLÜM

Tescile İlişkin Esaslar ve Mağaraların Gruplandırılması

Tescile İlişkin Esaslar

Madde 7- Yukarıda içeriği açıklanan Tescile Esas Teknik Değerlendirme Raporunda incelemeye konu edilen mağaranın detay teknik özellikleri ve buna göre ait olduğu grubu (A, B, C, D) belirlendikten sonra mağaranın kullanım riski taşıyıp taşımadığı hususu ile birlikte tescilin gerekçesi aşağıdaki tanım ve kriterler doğrultusunda ayrıntılı açıklanacaktır.

Mağaraların Gruplandırılması

Madde 8- Bu teknik esaslar kapsamında tescil edilecek veya daha önce tescil edilmiş olan mağaralar özelliklerine göre aşağıdaki tabloda belirtildiği şekilde gruplandırılır.

Özellğine Göre Mağara Grupları

Özellğine Göre Mağaralar	Jeolojik, jeomorfolojik, hidrolojik, biyolojik ve bilimsel açıdan önemi olan mağaralar	Akifer özellikli (yeraltı suyu temini amacıyla kullanılan) mağaralar	Yoğun mağara çökeli içeren mağaralar	Turizm/ sağlık turizmi açısından yüksek öneme sahip mağaralar	Sığınak, depolama, mağara içi tarımsal faaliyetler ve guano çıkarımı açısından önemli mağaralar	Koruma, kullanma ve tescil açısından önem arz etmeyen kovuklar ve inler
Koruma Kategorisi	A	B	C	D		

A Grubu Mağaralar :

Madde 9- A Grubu Mağaralar ; Jeolojik, jeomorfolojik, hidrolojik, biyolojik (flora, fauna) ve arkeolojik açıdan bilimsel önemi olan doğal estetik, nadir, hassas özellikler taşıyan mağaralardır.

Bu mağaralar her ne koşulda olursa olsun bilimsel amaçlar dışında kullanılmayacaktır. Bu gruba giren mağaralarda; koruma sınırı yapılacak bilimsel araştırmaya göre MTA tarafından belirlenecek olup koruma alanı içerisinde her türlü mühendislik yapısı ve madencilik faaliyetleri yapılması yasaktır.

B Grubu Mağaralar :

Madde 10- Bilimsel ve ekolojik açıdan değerli, ancak insanlık yararı açısından sağlık ve ekoturizm faaliyetlerine uygun, doğal dengeler dikkate alınarak koruyarak kullanılabilen nitelikte olan mağaralardır.

Bu gruba giren mağaralar şunlardır;

B.1. Akifer özellik taşıyan mağaralar: Hidrolojik-hidrojeolojik açıdan önem arz eden ve beslenme boşalım dengeleri bozulmadan ve mevcut mağara ekosistemine zarar verilmeden yeraltı suyu teminine uygun mağaralardır.

B.2. Yoğun mağara çökeli (damlatas) içeren mağaralar: Mağara içinde oluşmuş bilimsel ve doğal estetik öneme sahip her türlü sarkıt, soğan sarkıt, dikit, sütun, duvar damlatasları, cadı kazanları, mağara içi heliktitler, mağara incisi v.b. yoğun mağara çökelleri (damlatas) içeren mağaralardır.

B.3. Turizm/Sağlık Mağaraları: Yoğun mağara çökeli içeren doğal estetik özellikleri ön planda olan ve ekoturizm açısından önem arz eden mağaralar ile astım hastalıkları, kaplıca tedavisi vb. sağlık açısından önem arz eden mağaraları kapsamaktadır.

B grubuna giren mağaralarda koruma sınırı yapılacak bilimsel araştırmaya göre MTA tarafından belirlenecek olup, koruma alanı içinde bu tür mağaraların kullanımı ile ilgili olarak yukarıda açıklanan amaçlara uygun hazırlanan projeler doğrultusunda yapılacak mağara içi ve dışı yapılar (aydınlatma- mimari- büfe- yürüyüş yolu- wc vb.) haricinde her türlü mühendislik yapısı ve madencilik faaliyeti yapılması yasaktır.

C Grubu Mağaralar :

Madde 11- Jeolojik-jeomorfolojik ve ekolojik açıdan düşük hassasiyete sahip, sığınak, depolama, mağara içi tarımsal faaliyetler (kültür mantarı yetiştiriciliği v.b) için uygun özellik arz eden mağaralardır.

C grubuna giren mağaralarda koruma sınırı yapılacak bilimsel araştırmaya göre MTA tarafından belirlenecek olup, koruma alanı içinde bu tür mağaraların kullanımı ile ilgili olarak yukarıda açıklanan amaçlara uygun hazırlanan projeler doğrultusunda yapılacak mağara içi ve dışı yapılar (aydınlatma-mimari-büfe-yürüyüş yolu-wc vb.) haricinde her türlü mühendislik yapısı ve madencilik faaliyeti yapılması yasaktır. Ancak koruma alanı içerisinde önceden ruhsatlı mevcut yapı ve faaliyetlerin, ilgili Tabiat Varlıklarını Koruma Bölge Komisyonunun alacağı tedbirler doğrultusunda ruhsat süresi içinde devamı, ruhsat süresi sonunda ise tasfiye edilmesi zorunludur.

Bu mağaralarda mağara çökellerine ve mağara içerisinde yaşayan canlılara zarar vermeyecek şekilde, Tabiat Varlıklarını Koruma Bölge Komisyonunun izni ve denetimi kapsamında guano (yarasa gübresi) çıkarılabilir.

D Grubu Mağaralar :

Madde 12- Mağara olarak tanımlanmakla birlikte hiçbir özelliği olmayan (yukarıda tanımlanmış A, B ve C özellikli mağara gruplarına girmeyen) kovukları ve inleri kapsamaktadır.

Bu gruba giren mağaralar, herhangi bir özellikli mağara çökeli içermeyen ve mağara flora ve faunası bakımından özellik arz etmeyen, doğal olarak herhangi görsel niteliği bulunmayan mağaralardır. Tescile değer olmayan bu mağaralarda uygulamaya yönelik herhangi bir kısıtlama yoktur.

Bu grup mağaralar tescile konu edilemez.

ALTINCI BÖLÜM**Mağaraların Kullanımı İçin Genel İlkeler****Risk Faktörü**

Madde 13- Yukarıda açıklanan koruma-kullanma amaçlarına uygun tüm mağaralarda can güvenliğini etkileyecek, kaya düşmesi, çökme, ani su baskını, zehirli gaz oluşumu gibi insan yaşamını olumsuz yönde etkileyecek her türlü etkiyi belirlemeye yönelik risk faktörü MTA Genel Müdürlüğü Karst ve Mağara Araştırmaları birimince hazırlanacak rapor doğrultusunda belirlenecek ve buna göre alınacak önlemler açıklanarak gerekirse mağara her türlü kullanıma kapatılacaktır.

Turizme Açılacak Mağaralarda Bulunması Gereken Kriterler

Madde 14- Turizme açılacak mağaralarda Mimari ve Elektrifikasyon Projesini kapsayan Uygulama Projelerinin Mimar veya Peyzaj Mimarı, Elektrik Mühendisi, Jeoloji Mühendisi veya Jeomorfolojist veya Hidrojeoloji Mühendisi, Harita Mühendisi veya Harita Teknikeri, Biyolog gibi alanında uzman kişiler tarafından hazırlanması kaydıyla ;

a-Mağaranın jeolojisi, ekolojisi ve can güvenliği açısından turizm amaçlı kullanımında sakınca bulunmaması,

b-Mağaranın içerisinde gezi amaçlı yolların açılmasına uygun bir yapı olması ve mağaranın turizm amaçlı kullanımı için yapılacak düzenlemelerin ve aydınlatmanın ziyaretçilerin güvenle gezebileceği standartları sağlayacak kapasitede ve uygun durumda olması,

c-Ziyaretçilerin mağaraya ulaşımının güvenli bir şekilde sağlanabilmesi,

d-Mağaranın turizm taşıma kapasitesinin belirlenmesi,

YEDİNCİ BÖLÜM**Son Hükümler**

Madde 15- MTA Genel Müdürlüğü ve Bakanlığımız (Tabiat Varlıklarını Koruma Genel Müdürlüğü) arasında 07.04.2014 tarihinde imzalanan protokol kapsamında Mağaralara İlişkin Tescile Esas Teknik Değerlendirme Raporu (Tablo-2) ilgili uzmanlar tarafından hazırlanacaktır.

19.07.2012 tarih ve 28358 sayılı “Korunan Alanların Tespit, Tescil ve Onayına İlişkin Usul ve Esaslara Dair Yönetmelik” ve “Tabiat Varlıklarını Koruma Merkez Komisyonunun Mağaralara İlişkin İlke Kararları” nda belirlenen hükümlere göre mevcut veya potansiyel mağaraların koruma ve kullanımına ilişkin öneriler ortaya konulacaktır.

Yürürlük

Madde 16- Bu Teknik Esaslar Bakanlıkça onaylandıktan sonra yürürlüğe girer.

YARGI BÖLÜMÜ

ANAYASA MAHKEMESİ KARARLARI

Anayasa Mahkemesi Başkanlığından:

Esas Sayısı : 2016/15
Karar Sayısı : 2016/14
Karar Tarihi : 16.3.2016

İTİRAZ YOLUNA BAŞVURAN: Sayıştay Sekizinci Dairesi

İTİRAZIN KONUSU: 27.6.1989 tarihli ve 375 sayılı Kanun Hükmünde Kararname'ye 11.10.2011 tarihli ve 666 sayılı Kanun Hükmünde Kararname'nin 1. maddesiyle eklenen ek 11. maddenin birinci fıkrasının (b) bendinde yer alan "...*kurul üyesi*..." ibarelerinin, Anayasa'nın 91. maddesine aykırılığı ileri sürülerek iptallerine karar verilmesi talebidir.

OLAY: Radyo ve Televizyon Üst Kurulu üyelerine fazla ödeme yapılması nedeniyle oluşan kamu zararının sorumlulardan tahsili yönünde düzenlenen rapor üzerine yapılan yargılamada, sorumluların Anayasa'ya aykırılık iddiasını ciddi bulan Mahkeme, itiraz konusu kuralların iptalleri için başvurmuştur.

I- İPTALİ İSTENİLEN KANUN HÜKMÜNDE KARARNAME KURALI

375 sayılı Kanun Hükmünde Kararname'nin (KHK) ek 11. maddesinin itiraz konusu ibarelerin de yer aldığı ilgili bölümleri şöyledir:

"Ek Madde 11- Bu maddenin yürürlüğe girdiği tarihten sonra;

...

*b) 5018 sayılı Kanuna ekli (III) sayılı Cetvelde sayılan düzenleyici ve denetleyici kurumlar ile Tasarruf Mevduatı Sigorta Fonunun kadro ve pozisyonlarına ilk defa veya yeniden atanan kurul başkanı, **kurul üyesi** ve başkan yardımcısı ilgili mevzuatı uyarınca ödenen her türlü maaş, aylık, ücret, ek ücret, prim, zam, tazminat, ikramiye, fazla çalışma ücreti, kâr payı ve her ne ad altında olursa olsun yapılan diğer ödemeler ile sosyal hak ve yardımlar kapsamında yapılan bütün ayni ve nakdi ödemelerin bir aylık toplam net tutarı; kurul başkanı için bakanlık müsteşarı, **kurul üyesi** için bakanlık müsteşar yardımcısı, başkan yardımcısı için bakanlık genel müdürü, mevzuatında kadrosuna bağlı olarak mali haklar ile sosyal hak ve yardımlar kapsamında yapılması öngörülen ödemelerin bir aylık toplam net tutarını geçemez ve bunlar, emeklilik hakları bakımından da emsali olarak belirlenen personel ile denk kabul edilir.*

...

Diğer mevzuatın bu maddeye aykırı hükümleri uygulanmaz."

II- İLK İNCELEME

1. Anayasa Mahkemesi İçtüzüğü hükümleri uyarınca Zühtü ARSLAN, Burhan ÜSTÜN, Engin YILDIRIM, Serdar ÖZGÜLDÜR, Serruh KALELİ, Osman Alifeyyaz PAKSÜT, Recep KÖMÜRCÜ, Alparslan ALTAN, Nuri NECİPOĞLU, Hicabi DURSUN, Celal Mümtaz AKINCI, Erdal TERCAN, Muammer TOPAL, M. Emin KUZ, Hasan Tahsin GÖKCAN, Kadir ÖZKAYA ve Rıdvan GÜLEÇ'in katılımlarıyla 16.3.2016 tarihinde yapılan ilk inceleme toplantısında, dosyada eksiklik bulunmadığından işin esasının incelenmesine OYBİRLİĞİYLE karar verilmiştir.

III- ESASIN İNCELENMESİ

2. Başvuru kararı ve ekleri, Raportör Volkan HAS tarafından hazırlanan işin esasına ilişkin rapor, itiraz konusu KHK kuralları, dayanılan Anayasa kuralı ve bunların gerekçeleri ile diğer yasama belgeleri okunup incelendikten sonra gereği görüşülüp düşünüldü:

A- İtirazın Gerekçesi

3. Başvuru kararında özetle, Radyo ve Televizyon Üst Kurulu üyeliğine, 15.1.2012 tarihinden sonra atanana yapılacak aynı ve nakdi ödemelerin bir aylık toplam tutarına üst sınır getiren itiraz konusu kuralların 666 sayılı KHK ile düzenlendiği, KHK'nin dayanağı olan 6223 sayılı Yetki Kanunu uyarınca doğrudan mali konularda KHK çıkarmanın mümkün olmadığı, bu nedenle kuralların Yetki Kanunu kapsamında olmadığı belirtilerek Anayasa'nın 91. maddesine aykırı olduğu ileri sürülmüştür.

B- Anayasa'ya Aykırılık Sorunu

4. İtiraz konusu kurallar, 375 sayılı KHK'nin ek 11. maddesinin yürürlüğe girdiği tarihten sonra 5018 sayılı Kanuna ekli (III) sayılı Cetvelde sayılan düzenleyici ve denetleyici kurumlar ile Tasarruf Mevduatı Sigorta Fonunun kadro ve pozisyonlarına ilk defa veya yeniden atanan kurul üyesine, ilgili mevzuatı uyarınca ödenen her türlü maaş, aylık, ücret, ek ücret, prim, zam, tazminat, ikramiye, fazla çalışma ücreti, kâr payı ve her ne ad altında olursa olsun yapılan diğer ödemeler ile sosyal hak ve yardımlar kapsamında yapılan bütün aynı ve nakdi ödemelerin bir aylık toplam net tutarının, bakanlık müsteşar yardımcısına mevzuatında kadrosuna bağlı olarak mali haklar ile sosyal hak ve yardımlar kapsamında yapılması öngörülen ödemelerin bir aylık toplam net tutarını geçemeyeceğini ve bunların, emeklilik hakları bakımından da emsali olarak belirlenen personel ile denk kabul edileceğini düzenlemektedir.

5. İtiraz konusu kurallar, 375 sayılı KHK'ye 666 sayılı KHK ile eklenmiştir. 666 sayılı KHK, 6.4.2011 tarihli ve 6223 sayılı Kamu Hizmetlerinin Düzenli, Etkin ve

Verimli Bir Şekilde Yürütülmesini Sağlamak Üzere Kamu Kurum ve Kuruluşlarının Teşkilat, Görev ve Yetkileri ile Kamu Görevlilerine İlişkin Konularda Yetki Kanunu kapsamında çıkarılan KHK'lerdendir.

1- Kanun Hükmünde Kararnamelerin Yargısal Denetimi Hakkında Genel Açıklama

6. Anayasa'nın 91. maddesinde düzenlenen KHK'ler, işlevsel yönden yasama işlemi niteliğinde olduğundan yargısal denetimlerinin yapılması görev ve yetkisi Anayasa'nın 148. maddesi ile Anayasa Mahkemesine verilmiştir. Yargısal denetimde KHK'nin, öncelikle yetki kanununa sonra da Anayasa'ya uygunluğu sorunlarının çözülmesi gerekir. Her ne kadar, Anayasa'nın 148. maddesinde KHK'lerin yetki kanunlarına uygunluğunun denetlenmesinden değil, yalnızca Anayasa'ya biçim ve esas bakımlarından uygunluğunun denetlenmesinden söz edilmekte ise de Anayasa'ya uygunluk denetiminin içerisine öncelikle KHK'nin yetki kanununa uygunluğunun denetimi girer. Çünkü Anayasa'da, Bakanlar Kuruluna ancak yetki kanununda belirtilen sınırlar içerisinde KHK çıkarma yetkisi verilmesi öngörülmüştür. Yetkinin dışına çıkılması, KHK'yi Anayasa'ya aykırı duruma getirir.

7. Dayanaklarını doğrudan doğruya Anayasa'dan alan olağanüstü hal KHK'lerinden farklı olarak, olağan dönemlerdeki KHK'lerin bir yetki kanununa dayanması zorunludur. Bu nedenle, KHK'ler ile dayandıkları yetki kanunu arasında çok sıkı bir bağ vardır. KHK'nin yetki kanunu ile olan bağı, KHK'yi aynen ya da değiştirerek kabul eden kanun ile kesilir. KHK'nin Anayasa'ya uygun bir yetki kanununa dayanması, geçerliliğinin ön koşuludur. Bir yetki kanununa dayanmadan çıkarılan veya dayandığı yetki kanunu iptal edilen KHK'lerin içeriği Anayasa'ya aykırılık oluşturmasa bile bunların Anayasa'ya uygunluğundan söz edilemez.

8. KHK'lerin Anayasa'ya uygunluk denetimi, kanunların denetiminden farklıdır. Anayasa'nın 11. maddesinde, "*Kanunlar Anayasaya aykırı olamaz.*" denilmektedir. Bu nedenle kanunların denetiminde, onların yalnızca Anayasa kurallarına uygun olup olmadıkları saptanır. KHK'ler ise konu, amaç, kapsam ve ilkeleri yönünden hem dayandıkları yetki kanununa hem de Anayasa'ya uygun olmak zorundadırlar.

9. Anayasa'da kimi konuların KHK'lerle düzenlenmesi yasaklanmaktadır. Anayasa'nın 91. maddesinin birinci fıkrasında "*...sıkıyönetim ve olağanüstü haller saklı kalmak üzere, Anayasanın ikinci kısmının birinci ve ikinci bölümlerinde yer alan temel haklar, kişi hakları ve ödevleri ile dördüncü bölümde yer alan siyasi haklar ve ödevler kanun hükmünde kararnamelerle düzenlenemez.*" denilmiştir. Bu kural gereğince, Türkiye Büyük Millet Meclisi, Bakanlar Kuruluna ancak KHK'yle düzenlenmesi yasaklanmış alana girmeyen konularda KHK çıkarma yetkisi verebilir.

10. Anayasa'nın herhangi bir maddesinde kanunla düzenleneceği öngörülen bir konunun, Anayasa'nın 91. maddesinin birinci fıkrasının açıkça yasakladığı hükümler ile ilgili olmadıkça ya da Anayasa'nın 163. maddesinde olduğu gibi KHK çıkarılamayacağı açıkça belirtilmedikçe, KHK ile düzenlenmesi Anayasa'ya aykırılık oluşturmaz.

2- İtiraz Konusu Kuralların 6223 Sayılı Yetki Kanunu Kapsamında Olup Olmadığının İncelenmesi

11. Anayasa'nın 91. maddesinin ikinci fıkrası uyarınca, yetki kanununda, çıkarılacak KHK'nin amacının, kapsamının, ilkelerinin, kullanma süresinin ve bu süre içinde birden fazla KHK'nin çıkarılıp çıkarılmayacağını gösterilmesi gerekir. Buna göre bir KHK'nin Anayasa'ya uygun olduğunun kabulü öncelikle konu, amaç, kapsam ve ilkeleri yönünden dayandığı yetki kanununa uygun olmasına bağlıdır. Bu bağlamda, Anayasa'nın ikinci kısmının "*Sosyal ve Ekonomik Haklar ve Ödevler*" başlıklı üçüncü bölümünde düzenlenen haklar içinde kalan ve Anayasa'nın 91. maddesinde belirtilen KHK'yle düzenlenemeyecek yasak alan içinde bulunmayan kamu görevlilerinin mali ve sosyal haklarının 6223 sayılı Yetki Kanunu'nun kapsamında kalması durumunda, KHK'yle düzenlenmesinde Anayasa'ya aykırı bir durumun olmayacağı açıktır.

12. 6223 sayılı Yetki Kanunu'nun amacını düzenleyen 1. maddesinin (1) numaralı fıkrasının (b) bendinde, kapsamına ilişkin düzenlemelerin yer aldığı aynı maddenin (2) numaralı fıkrasının (b) bendi ile bu bendin (7) numaralı alt bendinde ve son olarak ilkeler ve yetki süresine ilişkin hükümlerin yer aldığı 2. maddenin (1) numaralı fıkrasının (b) bendinde, kamu personelinin "*atanma, nakil, görevlendirilme, seçilme, terfi, yükselme, görevden alınma ve emekliye sevk edilme usul ve esasları*"ndan söz edilmiş, ancak mali haklara ilişkin bir ibareye yer verilmemiştir. Bununla birlikte, 6223 sayılı Yetki Kanunu'nda öngörüldüğü üzere;

- Mevcut bakanlıkların birleştirilmesine veya kaldırılmasına, yeni bakanlıklar kurulmasına,

- Mevcut bağlı, ilgili ve ilişkili kuruluşların mevcut, birleştirilen veya yeni kurulan bakanlıklar bünyesinde hizmet birimi olarak yeniden düzenlenmesine,

- Mevcut bakanlıklar ile birleştirilen veya yeni kurulan bakanlıkların görev, yetki, teşkilat ve kadrolarının düzenlenmesine, taşrada ve yurt dışında teşkilatlanma esaslarına,

ilişkin düzenlemeler söz konusu olduğunda, mali haklara dair düzenlemelerin de yapılması mümkündür. Mevcut veya yeni ihdas edilen ya da bir başka bakanlıkla birleştirilen bakanlıkların görev, yetki, teşkilat ve kadrolarının düzenlenmesiyle ilgili olmayan hususlar 6223 sayılı Yetki Kanunu'nun kapsamında bulunmadığından, KHK'yle doğrudan mali haklarda bir düzenleme yapılamaz. Bir başka ifadeyle, 6223 sayılı Yetki Kanunu'nun amaç, kapsam ve ilkeleri bakımından kamu personelinin mali ve sosyal haklarına ilişkin olarak Bakanlar Kuruluna doğrudan bir düzenleme yapma yetkisini vermediği, ancak mali ve sosyal haklarla ilgili hükümlerin 6223 sayılı Yetki Kanunu'nun amacı ve kapsamına giren konularda yapılan düzenlemelerin doğal sonucu olması durumunda mümkün olabileceği, 6223 sayılı Yetki Kanunu'nda öngörülen amaç, kapsam ve ilkeleriyle bağlantılı olmaksızın sırf mali konularda bir düzenleme yapılamayacağı açıktır.

13. İtiraz konusu kurallar, 375 sayılı KHK'nin ek 11. maddesinin birinci fıkrasının (b) bendinde yer alan "*...kurul üyesi...*" ibareleridir.

14. 666 sayılı KHK'nin 1. maddesiyle 375 sayılı KHK'ye eklenen ek 11. maddenin birinci fıkrasının (b) bendiyle, bu maddenin yürürlüğe girdiği tarihten sonra, 5018 sayılı Kanuna ekli (III) sayılı Cetvelde sayılan düzenleyici ve denetleyici kurumlar ile Tasarruf Mevduatı Sigorta Fonunun kadro ve pozisyonlarına ilk defa veya yeniden atanan kurul üyesine, ilgili mevzuatı uyarınca ödenen her türlü maaş, aylık, ücret, ek ücret, prim, zam, tazminat, ikramiye, fazla çalışma ücreti, kâr payı ve her ne ad altında olursa olsun yapılan diğer ödemeler ile sosyal hak ve yardımlar kapsamında yapılan bütün ayni ve nakdi ödemelerin bir aylık toplam net tutarının, bakanlık müsteşar yardımcısına, mevzuatında, kadrosuna bağlı olarak mali haklar ile sosyal hak ve yardımlar kapsamında yapılması öngörülen ödemelerin bir aylık toplam net tutarını geçemeyeceği ve bunların, emeklilik hakları bakımından da emsali olarak belirlenen personel ile denk kabul edileceği belirtilerek, “kurul üyesi”nin mali haklarına ilişkin bir düzenleme yapılmaktadır. Oysa ki 6223 sayılı Yetki Kanunu'nda kamu görevlilerinin “*atanma, nakil, görevlendirilme, seçilme, terfi, yükselme, görevden alınma ve emekliye sevk edilme usul ve esasları*”ndan söz edilmiş, ancak mali haklara ilişkin bir ibareye yer verilmemiştir. Diğer yandan, kuralda öngörülen mali haklara ilişkin hüküm, mevcut veya yeni ihdas edilen ya da bir başka bakanlıkla birleştirilen bakanlıkların görev, yetki, teşkilat ve kadrolarının düzenlenmesiyle bağlantılı ve bunların zorunlu sonucu olmayıp doğrudan mali haklara ilişkin bir düzenleme niteliğindedir.

15. Açıklanan nedenlerle kurallar, 6223 sayılı Yetki Kanunu kapsamında bulunmadığından Anayasa'nın 91. maddesine aykırıdır. İptalleri gerekir.

IV- İPTALİN DİĞER KURALLARA ETKİSİ

16. 30.3.2011 tarihli ve 6216 sayılı Anayasa Mahkemesinin Kuruluşu ve Yargılama Usulleri Hakkında Kanun'un 43. maddesinin (4) numaralı fıkrasında başvurunun; kanunun, KHK'nin veya Türkiye Büyük Millet Meclisi İçtüzüğü'nün sadece belirli madde veya hükümleri aleyhine yapılmış olup da bu madde veya hükümlerin iptalinin kanunun, KHK'nin veya Türkiye Büyük Millet Meclisi İçtüzüğü'nün diğer bazı hükümlerinin veya tamamının uygulanamaması sonucunu doğurması hâlinde, keyfiyeti gerekçesinde belirtmek şartıyla Anayasa Mahkemesince, uygulama olanağı kalmayan kanunun, KHK'nin veya Türkiye Büyük Millet Meclisi İçtüzüğü'nün söz konusu öteki hükümlerinin veya tümünün iptaline karar verilebileceği öngörülmektedir.

17. 27.6.1989 tarihli ve 375 sayılı KHK'ye, 11.10.2011 tarihli ve 666 sayılı KHK'nin 1. maddesiyle eklenen ek 11. maddenin birinci fıkrasının (b) bendinde yer alan “...kurul üyesi...” ibarelerinin iptalleri nedeniyle uygulanma olanağı kalmayan, aynı bentte yer alan “...için bakanlık müsteşar yardımcısı, ...” ibaresinin de 6216 sayılı Kanun'un 43. maddesinin (4) numaralı fıkrası gereğince iptali gerekir.

V- HÜKÜM

27.6.1989 tarihli ve 375 sayılı Kanun Hükmünde Kararname'ye 11.10.2011 tarihli ve 666 sayılı Kanun Hükmünde Kararname'nin 1. maddesiyle eklenen ek 11. maddenin birinci fıkrasının (b) bendinde yer alan;

A- "...kurul üyesi..." ibarelerinin Anayasa'ya aykırı olduklarına ve İPTALLERİNE,

B- "...kurul üyesi..." ibarelerinin iptalleri nedeniyle uygulanma olanağı kalmayan, aynı bentte yer alan "...için bakanlık müsteşar yardımcısı,..." ibaresinin de 30.3.2011 tarihli ve 6216 sayılı Anayasa Mahkemesinin Kuruluşu ve Yargılama Usulleri Hakkında Kanun'un 43. maddesinin (4) numaralı fıkrası gereğince İPTALİNE,

16.3.2016 tarihinde OYBİRLİĞİYLE karar verildi.

Başkan
Zühtü ARSLAN

Başkanvekili
Burhan ÜSTÜN

Başkanvekili
Engin YILDIRIM

Üye
Serdar ÖZGÜLDÜR

Üye
Serruh KALELİ

Üye
Osman Alifeyyaz PAKSÜT

Üye
Recep KÖMÜRCÜ

Üye
Alparslan ALTAN

Üye
Nuri NECİPOĞLU

Üye
Hicabi DURSUN

Üye
Celal Mümtaz AKINCI

Üye
Erdal TERCAN

Üye
Muammer TOPAL

Üye
M. Emin KUZ

Üye
Hasan Tahsin GÖKCAN

Üye
Kadir ÖZKAYA

Üye
Rıdvan GÜLEÇ

Anayasa Mahkemesi Başkanlığından:

BİRİNCİ BÖLÜM

KARAR

SIDDIKA DÜLEK VE DİĞERLERİ BAŞVURUSU

Başvuru Numarası : 2013/2750

Karar Tarihi : 17/2/2016

Başkan : Burhan ÜSTÜN

Üyeler : Hicabi DURSUN

Erdal TERCAN

Hasan Tahsin GÖKCAN

Kadir ÖZKAYA

Raportör Yrd. : Halil İbrahim DURSUN

Basvurucular : 1. Sıddıka DÜLEK

2. Kazim DÜLEK

3. Leyla PEKER

4. Hetem DÜLEK

5. Barış DÜLEK

6. Nazime DÜLEK

7. Necla POLAT

Vekili : Av. Birol YENCE

I. BAŞVURUNUN KONUSU

1. Başvuru, askerde intihar olayı hakkında açılan tam yargı davasının reddedilmesi sonrasında Avrupa İnsan Hakları Mahkemesi (AİHM) tarafından yaşam hakkının ihlal edildiğine karar verilmesi üzerine yapılan yargılamanın yenilenmesi isteminin Askeri Yüksek İdare Mahkemesi (AYİM) tarafından etkili ve yeterli inceleme yapılmaksızın reddedilmesi nedeniyle yaşam hakkının ihlal edildiği iddiasına ilişkindir.

II. BAŞVURU SÜRECİ

2. Başvuru 24/4/2013 tarihinde Karşıyaka 1. Asliye Hukuk Mahkemesi vasıtasıyla yapılmıştır. Başvuru formu ve eklerinin idari yönden yapılan ön incelemesi neticesinde başvurunun Komisyona sunulmasına engel teşkil edecek bir eksikliğinin bulunmadığı tespit edilmiştir.

3. Birinci Bölüm Üçüncü Komisyonunca 11/9/2014 tarihinde, başvurunun kabul edilebilirlik incelemesinin Bölüm tarafından yapılmasına karar verilmiştir.

4. Bölüm Başkanı tarafından 28/1/2015 tarihinde, başvurunun kabul edilebilirlik ve esas incelemesinin birlikte yapılmasına karar verilmiştir.

5. Başvuru belgelerinin bir örneği bilgi için Adalet Bakanlığına (Bakanlık) gönderilmiştir. Bakanlık, görüşünü 30/3/2015 tarihinde Anayasa Mahkemesine sunmuştur.

6. Bakanlık tarafından Anayasa Mahkemesine sunulan görüş 6/4/2015 tarihinde başvuruculara tebliğ edilmiştir. Başvurucular, Bakanlığın görüşüne karşı beyanlarını 13/4/2015 tarihinde ibraz etmiştir.

III. OLAY VE OLGULAR

A. Olaylar

7. Başvuru formu ve eklerinde ifade edildiği şekliyle ilgili olaylar özetle şöyledir:

1. Bayram Dülek'in Askerliğe Alınması ve Ölümü

8. Başvuruculardan Sıddıka Dülek ve Kazım Dülek'in oğlu, diğer başvurucuların kardeşi Bayram Dülek *distimik bozukluk* tanısı olarak adlandırılan psikolojik bir rahatsızlıktan muzdarip iken 2/5/2006 tarihinde İzmir-Yenifoça 7. Jandarma Eğitim Alay Komutanlığı emrinde jandarma komando olarak askerlik hizmetini ifaya başlamıştır. Bayram Dülek, zorunlu askerlik hizmetine başlamadan önce psikolojik muayenenin de dâhil olduğu rutin tıbbi muayeneden geçmiştir. Bayram Dülek, bu sağlık muayenesi sırasında özel bir hastanece düzenlenen sağlık raporunu doktorlara sunarak psikolojik sorunları olduğunu beyan etmiştir. Doktorlar, Bayram Dülek'in askerlik hizmetini yapmaya elverişli olduğu kanısına varmışlardır.

9. Bayram Dülek, askerliğe başlarken doldurduğu bilgi formunda kronik bir psikiyatrik sorun nedeniyle sıkıntı yaşadığını belirtmiştir. Birlik doktoru tarafından 30/5/2006 ve 31/5/2006 tarihlerinde muayene edilen Bayram Dülek, *distimik bozukluk* teşhisiyle hastaneye sevk edilmiştir. Bayram Dülek 2/6/2006 tarihinde İzmir Asker Hastanesi Psikiyatri Polikliniğinde muayene edilmiştir. Hastaya *askerlik hayatına adapte olma sürecine bağlı olarak oluşan anksiyete* teşhisi koyan doktorlar, tıbbi tedavinin bir ay boyunca devamına ve Bayram Dülek'in beş gün istirahatına karar vermiştir.

10. Bayram Dülek, 16/6/2006 tarihinde birlik doktoru tarafından tekrar muayene edilmiştir. Doktor raporunda hastanın *distimik bozukluk* nedeniyle sıkıntı yaşamaya devam ettiği ve intihar eğilimi olduğu belirtilmiş, hastanın 19/6/2006 tarihinde İzmir Asker Hastanesine sevk edilmesine karar verilmiştir.

11. Bayram Dülek 19 Haziran 2006 tarihinde sabah saat 05.30'da askerlik yaptığı komutanlığın hizmet binasının alt katında koşuşlar mahallinde bulunan tuvaletler bölümünde asılı hâlde ölü olarak bulunmuştur.

2. Başvurucuların AYİM'de Açtığı Tam yargı Davası

12. Başvurucular söz konusu olay nedeniyle uğradıkları maddi ve manevi zararlarının tazmini istemiyle 9/1/2007 tarihinde Millî Savunma Bakanlığına başvurmuştur. Bakanlığın 6/2/2007 tarihli cevap yazısında, müteveffanın Jandarma Genel Komutanlığı bünyesinde görev yapması nedeniyle bu konunun İçişleri

Bakanlığınca değerlendirilmesi gerektiği bildirilmiştir. Bu yazı üzerine başvurular 21/2/2007 tarihinde İçişleri Bakanlığına müracaat etmiş fakat bu başvurudan olumlu bir netice alamamışlardır.

13. İdari müracaatları reddedilen başvurular, AYİM'e sundukları 11/7/2007 tarihli dilekçelerinde özetle yakınlarının askerliğe hiç alınmaması ya da iyileştiği sabit oluncaya kadar alınmaması gerektiği hâlde sağlıklı bir tıbbi inceleme yapılmaksızın askerliğe alındığını, yakınlarının askerliğe alınması üzerine görevli komutanlara yakınları hakkında gerekli bilgiler verilmesine rağmen tedavi için herhangi bir işlem yapılmadığını belirterek tam yargı davası açmışlardır.

14. Başvuruların açtığı tam yargı davası, AYİM İkinci Dairesinin 12/12/2007 tarihli ve E.2007/828, K.2007/1035 sayılı kararıyla olayda idarenin kusurlu ve kusursuz sorumluluğunun bulunmadığı gerekçesiyle reddedilmiştir.

15. Başvurular 30/1/2008 tarihli dilekçe ile özetle anılan kararın usul ve yasaya aykırı olduğunu, yakınları hakkında askerliğe elverişli olduğuna dair rapor düzenlenmesinin bile idareye sorumluluk yüklemek için yeterli olduğunu, bu yanlışın yakınlarının birliğe teslim olmasını takiben en geç sevk edildiği hastanede düzeltilmesi ve askerliğe elverişlilik açısından verilen ilk kurul kararının düzeltilerek yakınlarının iyileşme süreci tamamlanana kadar birliğine teslim edilmemesi gerektiğini belirterek karar düzeltme talebinde bulunmuştur. AYİM İkinci Dairesi 12/3/2008 tarihli ve Gensek No.2008/521, E.2008/293 sayılı karar ile "*Davacıların, kararın düzeltilmesi istemini içeren dilekçesinde ileri sürdüğü sebepler yerinde görüldüğü...*" gerekçesiyle karar düzeltme talebinin kabulüne ve verilen kararın kaldırılmasına karar vermiştir.

16. Karar düzeltme talebinin kabul edilmesi üzerine yargılamaya devam eden AYİM İkinci Dairesi, Bayram Dölek'in askere alınması aşamasında İzmir Asker Hastanesindeki tanı ve tedavisinde idarenin hizmet kusurunun bulunup bulunmadığının tespiti amacıyla Gazi Üniversitesi Tıp Fakültesi Psikiyatri Anabilim Dalında görevli üç profesörden oluşan bilirkişi heyetinden rapor almıştır. Alınan raporda özetle müntehirin önceden psikiyatrik rahatsızlığının (distimik bozukluk) olduğu, bu rahatsızlığın intihar düşüncelerine yol açabildiği, bunun bünyesel bir durum olduğu, askerliğin buna neden olmaması yanında stres sıkıntısını artırabileceği, teşhis ve tedavide herhangi bir ihmâl ve gecikmenin olmadığı yönünde görüş bildirilmiştir.

17. Bilirkişi raporunu esas alan AYİM İkinci Dairesi 8/10/2008 tarihli ve E.2008/293, K.2008/967 sayılı kararı ile idarenin kusurlu ve kusursuz sorumluluğunun bulunmadığı gerekçesiyle davanın reddine karar vermiştir.

18. Başvurular önceki dilekçelerinde ileri sürdüğü iddiaları yineleyerek ikinci defa karar düzeltme talebinde bulunmuştur. Başvuruların karar düzeltme talebi, aynı Dairenin 28/1/2009 tarihli ve E.2009/112, K.2009/88 sayılı kararıyla "*Davacı vekilinin, kararın düzeltilmesi istemini içeren dilekçesinde ileri sürdüğü sebepler yerinde görüldüğü gibi düzeltilmesi istenen karar Kanuna ve Usule uygun bulunduğuna...*" gerekçesiyle reddedilmiştir.

3. AİHM'in İhlal Kararı ve Sonrasında Yaşanan Süreç

19. Başvurular davalarının reddedilmesi üzerine yaşam hakkının ihlal edildiği iddiasıyla AİHM'e başvuru yapmıştır. AİHM İkinci Dairesi özetle somut olayda askerî makamların Bayram Dölek'in intihar etmesine neden olabilecek gerçek ve yakın bir tehlikenin varlığını bilip bilmedikleri ya da bilmelerinin gerekip gerekmediği, bu

tehlikeyi bilmeleri hâlinde ise bunu önlemek için kendilerinden makul olarak beklenen her şeyi yerine getirip getirmedikleri hususlarının araştırılması gerektiğini, dolayısıyla askerî makamlara düşen pozitif yükümlülükler ışığında somut olayın koşullarının inceleneceğini, Bayram Dülek'in ruhsal bir hastalıktan muzdarip olduğu ve psikolojik sorunlarından doktorların haberdar edildiği hususunda tartışmanın bulunmadığını, Bayram Dülek'te bulunan *distimik bozukluğun* ayrıca tıbbi raporlarla da kanıtlandığını, Bayram Dülek'in ifadelerine ve kendisi hakkında düzenlenen tıbbi rapora rağmen doktorlarca askerlik hizmetine elverişli olduğu kanaatine varıldığını, asker adayı bir gencin sağlık durumunun askerlik hayatına uyumlu olup olmadığını veya fiziksel ve ruhsal bütünlüğü için bunun hangi ölçüde risk oluşturabileceğini tespit etmek amacıyla kişinin hastalıklarını ve bu hastalıkların önemini ve derecesini belirlemeye çalışmalarının doktorlardan beklenmesinin makul olacağını, olayların meydana geldiği sırada uygulanan iç hukuk kuralları gereğince askerliğe geçici olarak elverişli olmayanlar için askerliğin ertelenmesi gibi tedbirlerin öngörüldüğünü; askerliğin ertelenmesini gerektiren, askerliğe elverişsiz olduğunu gösteren hastalık ve arızalar listesinin ilgili yönetmeliğin ekinde bulunduğunu, *distimi* gibi bir ruhsal hastalığı bulunan ve ardından intihar eden kişinin yetkili makamlarca askerlik hizmetine elverişli olduğuna (üstelik komando olarak) karar verilmesi gerçeğinin bile uygulanan mevzuatta eksiklikler bulunduğu kanaatine ulaşılması için yeterli olduğunu, davanın koşulları çerçevesinde Hükümetin, psikolojik sorunlarını paylaşan askerlerin uygun muayeneye tabi tutuldukları yönündeki iddiasına özellikle ağırlık verilemeyeceğini, Bayram Dülek'in askere alınmasının ve askerlik hizmetini sürdürmeye devam etmesinin ruhsal ve fiziksel bütünlüğü konusunda gerçek bir risk oluşturduğunu askerî makamların bilmeleri gerektiğini, askerliğe alınma sistemindeki aksaklıklar ve bu aksaklıkların neticeleri sonucunda meydana gelen olumsuz durumlar nedeniyle Sözleşmecî devletin sorumlu olması gerektiğini belirterek Avrupa İnsan Hakları Sözleşmesi'nin (Sözleşme) 2. maddesinde tanımlanan yaşam hakkının ihlal edildiğine, başvurucuların tazminat talebinde bulunmadıkları gerekçesiyle tazminat konusunda karar verilmesine yer olmadığına karar vermiştir (*Dülek ve diğerleri/Türkiye*, B. No: 31149/09, 3/11/2011, §§ 47-56).

20. Başvurucular AİHM kararının 3/2/2012 tarihinde kesinleştiğini beyan edip 18/5/2012 tarihli dilekçeyle yeniden AYİM'e başvurarak yargılamanın yenilenmesi, kendilerine maddi ve manevi tazminat ödenmesi isteminde bulunmuştur.

21. Başvurucuların yargılamanın yenilenmesi istemi, AYİM İkinci Dairesinin 7/11/2012 tarihli ve E.2012/885, K.2012/1054 sayılı kararıyla reddedilmiştir. Gerekçenin ilgili kısmı şöyledir:

"... AİHM'ce verilen kararların demokratik bir hukuk devletindeki adil yargılanma hakkı uygulamalarının doğru bir biçimde belirlenmesinde önemli bir yol gösterici olduğu anlaşılmakta ise de; AİHM kararında "dosya kapsamı karşısında İnsan Hakları Mahkemesi, Bayram'ın fiziksel ve psişik dokunulmazlığı için askere alınmasının gerçek risk oluşturduğunu askeri makamların bilmesi gerekirdi şeklinde yorum yapmak suretiyle askeri makamların haksızlığı kanısına varmıştır. Söz konusu ölüme ana nedenin mağdurun düşüncesizliği ve kabahati olarak değerlendirilmeksizin İnsan Hakları Mahkemesi, askeri hizmet için celp edilenlerin askere alınma sistemindeki zaafiyetten ve bunun sonuçlarından davalı Devleti sorumlu tutmuştur." şeklinde gerekçe belirtmiş ise de; davacılar vekillerinin 01.06.2007 tarihinde İzmir Nöbetçi İdare Mahkemesinde açtıkları dava ile

ilgili dilekçeleri incelendiğinde, tazminat taleplerine dayanak olarak hem askere alınmaması gerekirken alınması, hem de askerlik hizmeti sırasında gerekli özenin gösterilmemesinin gösterildiği, askere alınmaması gerekirdi şeklinde gerekçe gösterilerek yapılan talebin işleminden kaynaklanan tazminat davası olduğu, bu talebin de süresinde 1602 sayılı AYİM Kanununun 35'inci maddesi uyarınca 60+60 içerisinde açılmamasından dolayı (intihar olayı 19.06.2006 tarihinde meydana gelmiş, davalı idareye 09.01/2007 tarihinde müracaat edilmiştir) davanın süre aşımından dolayı incelenemeyeceği, reddinin gerektiği, bu sebeple Dairemizce dava konusu olayın sadece askerlik hizmeti sırasındaki özen yükümlülüğünün yerine getirilip getirilmediği noktasından değerlendirildiği, Dairemizin 08.10.2008 tarih ve 2008/293 E., 2008/967 K. sayılı kararında, "davacının askerlik hizmetine kısa bir süre önce başlamış olduğu da göz önüne alınarak, intihar olayında askerlik görevinin neden ve etkisinin olmadığı, zararlı sonucu doğuran eylem ile hizmet arasında illiyet bağının bulunmadığı, davalı idareye yüklenebilecek bir nedensellik bağının mevcut olmadığı, davalı idarenin herhangi bir hizmet kusurunun ya da kusursuz sorumluluk şartlarının mevcut olmadığı" gerekçesiyle davacıların maddi ve manevi tazminat istemlerinin reddedildiği anlaşılmakla, davacılar vekillerinin beyan ettiği AİHM'nin 03.11.2011 tarih ve 31149/09 sayılı kararının gerekçesinin işbu davada uygulanamayacağı, yargılamanın iadesi isteminin reddinin gerektiği sonuç ve kanaatine ulaşılmıştır."

22. Başvurucular 26/12/2012 tarihli dilekçelerinde özetle AİHM kararının çok dar bir kapsamda değerlendirildiğini; AİHM'in sadece askerliğe alındaki zaafiyetten dolayı ihlal bulduğu, askerliğe alındıktan sonraki eylemlerle ilgili olarak ihlal bulmadığı şeklindeki bir yaklaşımın doğru olmadığını, davanın Bayram Dülek'in ölümüne sebebiyet verilmesi nedeniyle açıldığını belirterek kararın düzeltilmesi talebinde bulunmuştur.

23. Başvurucuların karar düzeltme talebi, aynı Dairenin 20/2/2013 tarihli ve E.2013/251, K.2013/208 sayılı kararıyla reddedilmiştir. Kararın gerekçesinin ilgili kısmı şöyledir:

" (...)

...1602 sayılı Kanunun 66'ncı maddesinin ... 1'inci fıkrasında, "Daireler ile Daireler Kurulundan verilen kararlar hakkında bir defaya mahsus olmak üzere kararın düzeltilmesi istenebilir." denilmektedir.

Bu konuya ilişkin AYİM 07.02.1977 gün ve E:1976/2, K.1977/2 sayılı İçtihadı Birleştirme Kararında da karar düzeltme yoluna bir defa gelinebileceğini vurgulamıştır.

Doğaldır ki; yargılamanın bir fasit daireye dönüştürülmemesi amacının ürünü olan bu uygulamalar; Özellikle;

A- Karar düzeltme yoluna bir defa gelinmesi,

B- Esasen olağanüstü kanun yolu olan yargılamanın reddine dair karara karşı karar düzeltme yolunun kapatılması ve yargılamanın ilanihaye devamına son verilmesi kabul değerlendirmesi şeklinde istikrar bulmuştur.

Diğer yandan, kararın düzeltilmesi yolu, yargılama sürecinin kesin hükümle sonuçlanmadan önce verilen nihai kararlara karşı kabul edilmiş

olan "olağan kanun yolu" niteliğindedir. Yargılamanın yenilenmesi yolu ise yargılama sürecinin kesin hükümle sonuçlanmasından sonra söz konusu olan "olağan üstü" kanun yoludur. Dava konusu olayda da kesin bir şekilde sonuçlanmış yargısal bir süreç söz konusu olup 1602 sayılı Kanununun 64'üncü maddesi uyarınca başvurulacak kanun yolu "yargılamanın yenilenmesi" yoludur. Davacılar bu yola başvurup, talebi reddedildiğine göre artık yargılamanın kesin bir biçimde sonuçlanmasından önceki evreye ilişkin bir kanun yolu olan "kararın düzeltilmesi" yoluna başvurulmasına olanak kalmadığından, davacıların yargılamanın yenilenmesi isteminin reddine dair karara karşı karar düzeltme isteminin inceleme kabiliyeti bulunmamaktadır.

(...)

Açıklanan nedenlerle; yargılamanın yenilenmesi isteminin reddine dair kararın karar düzeltme isteminin inceleme kabiliyeti bulunmadığından REDDİNE (...) karar verildi."

24. Anılan karar 26/3/2013 tarihinde başvuru vekiline tebliğ edilmiştir.

25. Başvurucular 24/4/2013 tarihinde bireysel başvuruda bulunmuştur.

B. İlgili Hukuk

26. 4/7/1972 tarihli ve 1602 sayılı Askeri Yüksek İdare Mahkemesi Kanunu'nun "Askeri Yüksek İdare Mahkemesinin Görevleri" başlıklı 20. maddesinin birinci fıkrası şöyledir:

"Askeri Yüksek İdare Mahkemesi Türk Milleti adına; askeri olmayan makamlarca tesis edilmiş olsa bile, asker kişileri ilgilendiren ve askeri hizmete ilişkin idari işlem ve eylemlerden doğan uyuşmazlıkların ilk ve son derece mahkemesi olarak yargı denetimini ve diğer kanunlarda gösterilen, görevleri yapar. Ancak, askerlik yükümlülüğünden doğan uyuşmazlıklarda; ilgilinin asker kişi olması şartı aranmaz."

27. 1602 sayılı Kanun'un "İhtiyari müracaat ve idari makamların sükutu" başlıklı 35. maddesi şöyledir:

"a) İhtiyari müracaat:

Kesin işlem yapmaya yetkili makamlarca tesis edilen idari işlemlerin geri alınması, kaldırılması, değiştirilmesi veya yeni bir işlem yapılması; üst makamdan, yoksa işlemi yapmış olan makamdan idari dava açmak için belli olan süre içinde istenebilir. Bu müracaat işlemeye başlamış olan dava açma süresini durdurur.

Altmış gün içinde cevap verilmez ise, istek reddedilmiş sayılır.

İsteğin reddi üzerine dava açma süresi başlar ve müracaat tarihine kadar geçmiş olan süre de hesaba katılır.

B) İdari makamların sükutu:

İlgililer, haklarında idari davaya konu olabilecek bir eylem veya işlemin yapılması için idari makamlara başvurabilirler. Bu halde yetkili makamlar en çok altmış gün içinde bir cevap verirler.

Bu süre içinde cevap verilmez ise, istek reddedilmiş sayılır. İlgililer altmış günün bitiminden itibaren idari dava açma süresi içinde Askeri Yüksek İdare Mahkemesinde dava açabilirler. Dava açılmayan haller ile davanın

altmış günlük süre geçtikten sonra açılması sebebiyle dilekçenin reddi halinde, altmış günlük sürenin bitmesinden sonra cevap verilirse, bunun tebliğinden itibaren dava açma süresi yeniden işlemeye başlar.

Müracaatçıya kayıt tarihi ve sayısını gösterir imzalı ve mühürlü pulsuz bir alındı kağıdı verilir."

28. 1602 sayılı Kanun'un "Dava açma süresi" başlıklı 40. maddesinin birinci fıkrasının ilk cümlesi şöyledir:

"Askeri Yüksek İdare Mahkemesinde dava açma süresi her çeşit işlemlerde yazılı bildirim tarihinden itibaren kanunlarda ayrı süre gösterilmeyen hallerde altmış gündür."

29. 1602 sayılı Kanun'un "İptal ve tam yargı davaları" başlıklı 42. maddesi şöyledir:

"İlgililer, haklarını ihlal eden bir idari işlem dolayısıyla Askeri Yüksek İdare Mahkemesinde doğrudan doğruya tam yargı davası veya iptal ve tam yargı davaları ile birlikte açabilecekleri gibi ilk önce iptal davası açarak bu davanın karara bağlanması üzerine bu husustaki kararın veya kanun yollarına başvurulması halinde verilecek kararın tebliği veya bir işlemin icrası sebebiyle doğan zararlardan dolayı, icra tarihinden itibaren altmış gün içinde tam yargı davası açabilirler. Bu halde de ilgililerin 35 inci madde uyarınca idareye başvurma hakları saklıdır."

30. 1602 sayılı Kanun'un "Doğrudan doğruya tam yargı davası açılması" başlıklı 43. maddesinin birinci fıkrası şöyledir:

"İdari eylemlerden hakları ihlal edilmiş olanların Askeri Yüksek İdare Mahkemesinde dava açmadan önce, bu eylemlerin yazılı bildirim üzerine veya başka suretle öğrendikleri tarihten itibaren bir yıl ve her halde eylem tarihinden itibaren beş yıl içinde yetkili makama başvurarak haklarının yerine getirilmesini istemeleri lazımdır. Bu isteklerin kısmen veya tamamen reddi halinde bu konudaki işlemin tebliği tarihinden ve altmış gün içinde cevap verilmediği takdirde bu sürenin bittiği tarihten itibaren altmış gün içinde tam yargı davası açabilirler."

31. 1602 sayılı Kanun'un "Kararın düzeltilmesi" başlıklı 66. maddesi şöyledir:

"Daireler ile Daireler Kurulundan verilen kararlar hakkında bir defaya mahsus olmak üzere, ilamın tebliği tarihinden itibaren onbeş gün içinde aşağıda yazılı sebepler dolayısıyla kararın düzeltilmesi istenebilir.

a) Kararın esasına etkisi olan iddia ve itirazların, kararda karşılanmamış olması;

b) Bir ilamda birbirine aykırı hükümler bulunması;

c) Kararın usul ve kanuna aykırı bulunması;

Kanunun 45 inci maddesine göre verilen kararların düzeltilmesi işlemi kabul edilerek davaya yeniden bakılması ve esas hakkında karar verilmesi halinde de karar düzeltilmesi isteminde bulunulabilir.

Daireler ile Daireler Kurulu, kararın düzeltilmesi dilekçesinde ileri sürülen sebeplerle bağlıdır."

32. 1602 sayılı Kanun'un "Yargılamanın iadesi" başlıklı 64. maddesi, başvuru konusu kararın verildiği tarihte şöyledir:

"Daireler ile Daireler Kurulundan verilen kararlar hakkında, aşağıda yazılı sebepler dolayısıyla yargılamanın iadesi istenebilir.

a) Zorlayıcı sebepler dolayısıyla veya lehine karar verilen tarafın eyleminden doğan bir sebeple elde edilemeyen bir belgenin, kararın verilmesinden sonra ele geçirilmiş olması;

b) Karara esas olarak alınan belgenin sahteliğine hükmedilmiş veya sahte olduğu, mahkeme veya resmi bir makam huzurunda ikrar olunmuş veya sahtelik hakkındaki hüküm karardan evvel verilmiş olup da yargılamanın iadesini isteyen kimsenin, karar zamanında bundan haberi bulunmaması;

c) Karara esas olarak alınan bir ilam hükmünün kesin hüküm halini alan bir kararla bozularak ortadan kalkması;

d) Bilirkişinin kasıtlı gerçeğe aykırı beyan ve ihbarda bulunduğu, hükümle tahakkuk etmesi;

e) Lehine karar verilen tarafın, karara etkisi olan bir hile kullanmış olması;

f) Vekil veya kanuni temsilci olmayan kimseler huzuru ile davanın görülüp karara bağlanmış bulunması;

g) Çekilmeye mecbur olan Başkan veya üyenin katılması ile karar verilmiş olması;

h) Tarafları ve sebebi aynı olan bir dava hakkında verilen karara aykırı yeni bir karar verilmesine sebep olabilecek bir madde yokken, aynı Daire veya diğer Daireler yahut Daireler Kurulu tarafından evvelki ilamın hükmüne aykırı bir karar verilmiş bulunması."

33. 30/4/2013 tarihinde yürürlüğe giren 6459 sayılı Kanun'un 2. maddesi uyarınca 1602 sayılı Kanun'un yargılamanın yenilenmesi kanun yolunu düzenleyen 64. maddesine aşağıdaki hükümler eklenmiştir:

"(Ek: 11/4/2013-6459/2 md.) Kararın, İnsan Haklarını ve Ana Hürriyetleri Korumaya Dair Sözleşmenin veya eki protokollerin ihlali suretiyle verildiğinin ve hükmün bu aykırılığa dayandığının, Avrupa İnsan Hakları Mahkemesinin kesinleşmiş kararıyla tespit edilmiş olması.

(Ek fıkra: 11/4/2013-6459/2 md.) Birinci fıkranın (ı) bendi kapsamına giren kararlar hakkında yargılamanın iadesi, Avrupa İnsan Hakları Mahkemesi kararının kesinleştiği tarihten itibaren bir yıl içinde istenebilir."

34. 1602 sayılı Kanun'un "Muhakemenin iadesinde süre" başlıklı 64. maddesi, başvuru konusu kararın verildiği tarihte şöyledir:

"Muhakemenin iadesinde, Hukuk Usulü Muhakemeleri Kanununun süreye ait hükümleri benzetme yolu ile uygulanır."

35. 1602 sayılı Kanun'un 56. maddesi şöyledir:

"Bu Kanunda aksine hüküm bulunmayan hallerde; İdari Yargılama Usulü

Kanunu ile Hukuk Usulü Muhakemeleri Kanununun hakim in davaya bakmaktan memnuiyetini gerektiren haller, ehliyet, üçüncü şahısların davaya katılması, davanın ihbarı, bağlılığı, tarafların vekilleri, feragat ve kabul, teminat, mukabil dava, bilirkişi, keşif, delillerin tespiti, yargılama giderleri, adli yardım ve duruşmanın inzibatına ilişkin hükümleri uygulanır."

36. 12/1/2011 tarihli ve 6100 sayılı Hukuk Muhakemeleri Kanunu'nun "Yargılamanın iadesi sebepleri" başlıklı 375. maddesinin ilgili kısmı şöyledir:

"Aşağıdaki sebeplere dayanılarak yargılamanın iadesi talep edilebilir:

(...)

Kararın, İnsan Haklarını ve Ana Hürriyetleri Korumaya Dair Sözleşmenin veya eki protokollerin ihlali suretiyle verildiğinin, Avrupa İnsan Hakları Mahkemesinin kesinleşmiş kararıyla tespit edilmiş olması.

(...)"

37. 6100 sayılı Kanun'un "Süre" başlıklı 377. maddesinin ilgili kısmı şöyledir:

"Yargılamanın iadesi süresi;

(...)

375 inci maddenin birinci fıkrasının (i) bendinde yazılı sebepten dolayı, Avrupa İnsan Hakları Mahkemesinin kesinleşmiş kararının tebliğ edildiği, tarihten itibaren üç ay ve her hâlde iade talebine konu olan hükmün kesinleşmesinden itibaren on yıldır.

(...)"

38. 6/1/1982 tarihli ve 2577 sayılı İdari Yargılama Usulü Kanunu'nun "Yargılamanın yenilenmesi" başlıklı 53. maddesinin ilgili kısmı şöyledir:

"Danıştay ile bölge idare, idare ve vergi mahkemelerinden verilen kararlar hakkında, aşağıda yazılı sebepler dolayısıyla yargılamanın yenilenmesi istenebilir.

(...)

(Ek: 15/7/2003-4928/6 md.) Hükmün, İnsan Haklarını ve Ana Hürriyetleri Korumaya Dair Sözleşmenin veya eki protokollerin ihlali suretiyle verildiğinin, Avrupa İnsan Hakları Mahkemesinin kesinleşmiş kararıyla tespit edilmiş olması.

(...)

Yargılamanın yenilenmesi süresi, (1) numaralı fıkranın (h) bendinde yazılı sebep için on yıl, (1) numaralı fıkranın (i) bendinde yazılı sebep için Avrupa İnsan Hakları Mahkemesi kararının kesinleştiği tarihten itibaren bir yıl ve diğer sebepler için altmış gündür. Bu süreler, dayanılan sebebin istemde bulunan yönünden gerçekleştiği tarihi izleyen günden başlatılarak hesaplanır."

39. Ölüm olayının meydana geldiği dönemde yürürlükte bulunan 86/11092 sayılı mülga Türk Silahlı Kuvvetleri Sağlık Yeteneği Yönetmeliğinin (Yönetmelik) 4. maddesinin ilgili kısmı şöyledir:

"Bu Yönetmeliğe bağlı ekler aşağıda gösterilmiştir:

1) Türk Silahlı Kuvvetlerinde görevli general, amiral, üstsubay, subay, yedek subay, astsubay, uzman jandarma, uzman erbaş, askeri öğrenci, yedek subay adayları, yükümlüler ve erlerin sağlık yeteneklerine göre gruplandırılmalarını gösteren Hastalık ve Arızalar listesi."

40. Anılan Yönetmelik'in "Gruplandırma" başlıklı 6. maddesi şöyledir.

"Askerlik çağına giren yükümlüler, askerlik yoklamasında veya askeri hastanelerin sağlık kurullarında, askerliğe elverişli olanlar ve askerliğe elverişli olmayanlar olmak üzere gruplandırılır.

1) Askerliğe elverişli olanlar: Sağlık yetenekleri bakımından hiç bir hastalık ve arızası bulunmayanlar ile hastalık ve arızaları, Hastalık ve Arızalar Listesinin A dilimine girenlerdir.

2) Askerliğe elverişli olmayanlar: Hastalık ve arızaları, Hastalık ve Arızalar Listesinin B ve D dilimlerine girenlerdir."

41. Anılan Yönetmelik'in 15. maddesi şöyledir.

"Askere alındıktan sonra askeri hastanelerin sağlık kurullarından "Askerliğe elverişli değildir" kararı alan erler, raporlarının onaylanmasını beklemek üzere bu hastaneler tarafından yerli kayıtlı bulunduğu askerlik şubesi emrine gönderilir. Ayrıca durum ilgililerin birliğine duyurulur. Terhis işlemleri, raporları ilgili makamlarca onaylanıp askerlik şubesine geldikten sonra yapılır. "Askerliğe elverişli değildir" kararı alanlar gerektiğinde ilgili makamlarca yeniden askeri hastanelerin sağlık kurullarına muayeneye gönderilerek alacakları son rapor kararına göre, (160-1) T.S.K. Personelinin Sağlık Muayeneleri Yönergesi gereğince işlem görürler. "Askerliğe elverişli değildir" kararı alanlar emsalinin çağ dışı kalma tarihine kadar Milli Savunma Bakanlığı'na gerektiğinde tekrar muayene ettirilerek alacakları son rapor kararına göre işlem görürler."

42. Anılan Yönetmelik'in 16. maddesi şöyledir:

"Geçici hastalık veya arızaları olan yükümlülerle er ve erbaşlara aşağıdaki işlemlerden biri yapılır.

- 1) Ertesi yıla bırakma,
- 2) Sevki geciktirme,
- 3) Hava değişimi.

Bu işlemleri gerektiren hastalık ve arızalar bu yönetmeliğin arızalar listesinin C dilimlerinde gösterilmiştir."

43. Anılan Yönetmelik'e ekli Hastalık ve Arızalar Listesi'nin "Ruh Sağlığı ve Hastalıkları" üst başlıklı 15. ila 18. maddelerinde ruh sağlığı bozukluklarının farklı çeşitleri A, B, C ve D şeklinde kısımlara ayrılarak ayrıntılı şekilde belirtilmiştir.

44. Askeri Yüksek İdare Mahkemesi Genel Kurulu'nun 7/2/1977 tarihli ve E.1976/2, K.1977/2 sayılı içtihadı birleştirme kararı şöyledir:

"(...)

1602 sayılı As.Yük.İd.Mah. K 66/7 maddesinde öngörülen bütün şartlara uygun biçimde yapılacak karar düzeltme istemi ve bu isteme bağlı inceleme her iki tarafın iddia, def'i ve itirazların muhassalası olarak

sonuçlanacağından 2 nci kez aynı mercice inceleme sonunda tesisi edilen karar: hakadalet-nasafet-uygulama-açılarından yargısal yolla bir kere daha değerlendirilmekte dolayısıyla kanun yoluna müracaattan umulan fayda bu aşamada kesinlikle tahakkuk ettirilmektedir

Karşı tarafın savunma yapmaması (cevap vermemesi) karar düzeltmeye ait incelemede cevap hakkında feragatı tazammum eylediğinden bu husus karar düzeltme müessesesinin usuli vechesine ayrı bir yorum getirebilecek muhtevada gözükmemektedir ayrıca karar düzeltmeye ilişkin olmak üzere yasaca alınması öngörülen savunmadan beklenen fayda ile savunmanın sağlayacağı hukuki yardımın nitelik ve içeriği karşısında diğer tarafın savunma yapmaması fakat aleyhine karar tesis edildiği anda karar düzeltme yoluna başvurması bir ölçüde hakkın kötüye kullanılması yorumunda vücut verebilecek bir mahiyet arzemektedir.

Karar düzeltme yoluyla düzeltilen kararın yeni bir karar, yeni bir ilam olarak kabulü kanun yolunda fasit bir dairenin doğumuna neden olabileceğinden "...Daire ve Daireler kurulundan verilen kararlar: ibaresine geniş bir yorum getirmek kanun koyucunun maksadını aşmaktadır. Özellikle kararı tesis edenle karar düzeltme istemini 'etkik eden merci aynı olduğundan ve düzeltme istemi konusunu aynı mahiyetteki daire veya daireler kurulu kararı teşkil ettiğinden, düzeltme isteminin kabulü halinde tesis edilen kararı yeni bir karar olarak değil düzeltilen kararın yerini alan bir karar şeklinde 'yorumlayıp değerlendirmek gerekmektedir.

1602 sayılı AS. Yük. İd. Mah. K. 66/2. maddesinde yer alan "...kanunun 45 nci maddesine göre kararların düzeltilmesi işlemi kabul edilerek davaya yeniden bakılması ve esas hakkında karar verilmesi halinde de karar düzeltilmesi isteminde bulunulabilir." biçimindeki istisnai hükümde karar düzeltme yoluna bir defa gelinebileceği ilkesini doğrulamaktadır.

SONUÇ:

Açıklanan nedenlerle, 1602 sayılı Askeri Yüksek İdare Mahkemesi K. 66 nci madde hükmünün öngördüğü biçimde karar düzeltmeye bir defaya mahsus olmak üzere gelinebileceğine, (...) oy çokluğuyla karar verildi. "

45. AYİM Üçüncü Daire Başkanlığının 9/3/2004 tarihli ve E.2003/775, K.2004/263 sayılı kararı şöyledir:

"(...)

Dosyanın incelenmesinden, davacının 04.02.2002 tarihinde kayda giren dilekçesinde; Askerlik hizmet süresinin borçlanılması istemi kabul edilerek malulen emekli aylığı bağlanması işlemi yapılması gerekirken toptan ödeme yapılması işleminin iptali istemiyle dava açtığı, Ayım 1. D.nin 24.12.2002 tarih E. 2002/790, K. 2002/1738 sayılı kararıyla davanın reddine karar verildiği, davacının kararın düzeltilmesi isteminde bulunduğu, 26.12.2002 tarih ve 104 sayılı AYİM Başkanlar Kurulu kararıyla emeklilik konusunda açılan davaların 2 nci Daire tarafından bakılmasına karar verildiği, bu nedenle karar düzeltme talebinin 2 nci Daire tarafından incelendiği, Ayım 2 nci Dairesinin 11.06.2003 tarih E. 2003/601, K.2003/513 sayılı kararıyla kararın düzeltilmesi istemi kabul edilerek, işlemin iptaline karar verildiği, bu kez davalı idare kararın düzeltilmesi isteminde bulunduğu, AYİM Başkanlar Kurulunun 20.06.2003 tarih ve 107 sayılı kararıyla Daireler arasında

yeniden işbölümü yapılarak Emeklilik konusunda açılan davaların 3. Dairede bakılacağına hükme bağlanması üzerine dosyanın Dairemize gönderildiği anlaşılmaktadır.

Askeri Yüksek İdare Mahkemesi Genel Kurulunun 07.02.1977 tarih ve E. 1976/2, K.1977/2 sayılı İçtihadı Birleştirme Kararında (RG. 15.5.1977, Sayı:15938), 1602 Sayılı Askeri Yüksek İdare Mahkemesi Kanununun 66 ncı maddesi uyarınca karar düzeltmeye bir defaya mahsus olmak üzere gelinebileceği hüküm altına alınmıştır.

(...)

Açıklanan nedenlerle; İNCELEME KABİLİYETİ BULUNMAYAN KARARIN DÜZELTİLMESİ İSTEMİNİN REDDİNE ..."

46. AYİM Birinci Daire Başkanlığının 19/4/2004 tarihli ve E.2004/489, K.2004/554 sayılı kararı şöyledir:

"(...)

Söz konusu kanun maddesinde karar düzeltme isteminin ancak bir defaya mahsus istenebileceği açıkça belirtilmiş olup bunun tek istisnası 1602 Sayılı Kanunun 45nci maddesinde düzenlenen ve ilk inceleme üzerine verilecek kararlara ilişkin olarak yapılan karar düzeltme isteminin kabulü ile esastan ayrı bir karar verilmesi durumudur. Davacı vekilinin talebinin bu istisnai kapsam içinde kalmadığı açıktır.

Yargılamanın yenilenmesi yolu olağanüstü bir kanun yoludur. Bu olağanüstü kanun yolu ile ulaşılmak istenen amaç, 1602 Sayılı Kanunun 64ncü maddesinde belirtilen şartlar kapsamında hukuka aykırı kararların düzeltilmesine yöneliktir. Bu olağanüstü karar yolunun (yargılamanın yenilenmesi) kullanılması üzerine yargı yeri tarafından verilen karara karşı "Karar Düzeltme" talebiyle tekrar inceleme istenmesi hukuken mümkün gözükmemektedir. Danıştay İçtihatları Birleştirme Kurulunun 14 Mart 1952 gün ve E:1952/3, K:1952/86 sayılı Kararı ve AYİM 1. D.nin 12 Eylül 2000 gün ve E:2000/762, K:2000/799 sayılı, 13 Nisan 2004 gün ve E: 2004/473, K:2004/536 sayılı Kararları da bu yöndedir.

Davacı, AYİM Birinci Dairesinin 05 Mart 2002 gün ve E.2001/727, K.2002/340 sayılı Kararının kanuna aykırılığını ileri sürerek, 13 Haziran 2002 günü kayda geçen dilekçesi ile düzeltilmesini istemiş, istemi Dairemizin 24 Eylül 2002 gün ve E.2002/1369, K.2002/1228 sayılı Kararı ile reddedilmiş, 27 Ekim 2003 günü kayda geçen dilekçesi ile de yargılamanın yenilenmesi talebiyle başvuruda bulunmuş, koşulları bulunmadığı gerekçesi ile bu istemi Dairemizin 20 Ocak 2004 gün ve E.2004/113, K.2004/108 sayılı Kararı ile reddedilmiştir. Bu durumda, olağanüstü kanun yolu bir kez kullanıldıktan sonra davacı vekilinin yargılamanın yenilenmesi isteminin reddine ilişkin kararın düzeltilmesi yönündeki 19 Şubat 2004 tarihinde AYİM'de kayda giren isteminin inceleme kabiliyeti bulunmamaktadır.

Açıklanan nedenlerle, Davacının yargılamanın yenilenmesi isteminin reddi hakkındaki kararın düzeltilmesine ilişkin talebinin inceleme kabiliyeti bulunmadığından REDDİNE (...)"

IV. İNCELEME VE GEREKÇE

47. Mahkemenin 17/2/2016 tarihinde yapmış olduğu toplantıda başvuru incelenip gereği düşünüldü:

A. Başvurucuların İddiaları

48. Başvurucular yakınları Bayram Dülek'in kendi hayatına son verecek derecede akıl hastası olmasına ve bu durumun yetkililer tarafından bilinmesine rağmen askere alındığını ve askerde de gerekli önlemlerin alınmaması nedeniyle kişinin intihar ederek canına kıydığını, bunun üzerine AYİM nezdinde açtıkları tam yargı davasının olayda idarenin kusurlu ya da kusursuz sorumluluğunun bulunmadığı gerekçesiyle reddedildiğini, davalarının reddedilmesi üzerine AİHM'e yaptıkları başvuru neticesinde AİHM tarafından yaşam hakkının ihlal edildiğine karar verildiğini, AİHM kararı sonrasında AYİM'e yaptıkları yargılamanın yenilenmesi isteminin AYİM tarafından incelenmekle birlikte taleplerinin yine reddedildiğini; yargılamanın yenilenmesi istemlerinin reddine ilişkin kararda Bayram Dülek'in askerliğe alınmaması gerektiği yönündeki iddialarının idari işlemde kaynaklanan tazminat davası olarak değerlendirilerek bu şikâyetin süresi içinde yapılmadığının, askerlik hizmeti sırasındaki özen yükümlülüğün yerine getirilmediği yönündeki iddialarının ise AİHM'in askerliğe alım sistemindeki zaafiyet nedeniyle ihlal kararı verdiği için AİHM kararının bu şikâyete uygulanamayacağı kabul edildiğini, AYİM'in AİHM gerekçesinden sadece bir bölüme atıf yaparak ve bu atfı da keyfi biçimde yorumlayarak ret kararı verdiğini; AİHM kararında devletin sadece askerliğe alım sistemindeki zaafiyetten değil, bunun sonuçlarından da sorumlu tutulduğunu, askerliğe alınma bir idari işlem olarak kabul edilse bile askerliğin başlamasından itibaren yaşam hakkına ilişkin riskin ve olası sonuçlarının üstlenilmeye devam edilmesinin aynı zamanda haksız bir eylem olduğunu, öte yandan askerlik hizmeti döneminde de kişi için gerekli özenin gösterilmediğini belirterek Anayasa'nın 12., 17., 40. ve 125. maddelerinde güvence altına alınan haklarının ihlal edildiğini ileri sürmüş; maddi ve manevi tazminat ile yargılama giderlerinin tazmini taleplerinde bulunmuşlardır.

B. Değerlendirme

49. Anayasa Mahkemesi, olayların başvuru tarafından yapılan hukuki nitelendirmesi ile bağlı olmayıp olay ve olguların hukuki tavsifini kendisi takdir eder (*Tahir Canan*, B. No: 2012/969, 18/9/2013, § 16). Başvuru formu ve ekleri bir bütün olarak incelendiğinde başvurucuların temel olarak yaşam hakkının ihlal edildiği AİHM kararıyla sabit olan olay nedeniyle uğramış oldukları maddi ve manevi zararın AYİM tarafından yeterli ve etkili bir inceleme yapılmaması nedeniyle tazmin edilememesinden şikâyet ettikleri anlaşılmaktadır. Bu durumda başvurucuların tüm iddialarının AİHM tarafından verilen ihlal kararının gereklerinin yerine getirilip getirilmediği meselesi yönünden Anayasa'nın 17. maddesinde güvence altına alınan yaşam hakkı kapsamında incelenmesi gerektiği değerlendirilmiştir.

1. Kabul Edilebilirlik Yönünden

50. Bireysel başvuruların, Anayasa'nın 148. maddesinin üçüncü fıkrası ile 30/3/2011 tarihli ve 6216 sayılı Anayasa Mahkemesinin Kuruluşu ve Yargılama Usulleri Hakkında Kanun'un 47. maddesinin (5) numaralı fıkrası ve Anayasa Mahkemesi İçtüzüğü'nün 64. maddesinin (1) numaralı fıkrası uyarınca başvuru yollarının tüketildiği tarihten, başvuru yolu öngörülmemiş ise ihlalin öğrenildiği tarihten itibaren otuz gün içinde Anayasa Mahkemesine doğrudan veya diğer mahkemeler yahut yurt dışı temsilcilikler vasıtasıyla yapılması gerekmektedir (*Yasin Yaman*, B. No: 2012/1075, 12/2/2013, §§ 18, 19).

51. Bireysel başvurunun kabul edilebilirlik koşullarından olan başvuru süresine riayet edilmesi şartı, bireysel başvuru incelemesinin her aşamasında resen dikkate alınması gereken bir başvuru koşuludur (*Taner Kurban*, B. No: 2013/1582, 7/11/2013, § 19).

52. Yukarıda belirtilen hükümler uyarınca bireysel başvurunun başvuru yollarının tüketildiği, başvuru yolu öngörülmemişse ihlalin öğrenildiği tarihten itibaren otuz gün içinde yapılması gerekmektedir. Bu yönüyle başvuru yollarının tüketilmesi ile başvuru süresine ilişkin koşullar arasında yakın bir bağlantı bulunmaktadır. Ancak belirtilen hükümlerde yer verilen olağan başvuru yolları ibaresinin; başvurucunun şikâyetleri açısından makul bir başarı şansı sunabilecek ve bir çözüm sağlayabilecek nitelikte, kullanılabilir ve etkili başvuru yolları olarak anlaşılması gerekir (*Taner Kurban*, § 20). Başka bir deyişle söz konusu şikâyet için etkili bir giderim sağlama yetkisi ve görevi bulunmayan organlara veya mercilere, uygun olmayan başvurularda bulunmak suretiyle kısıtlı olan başvuru süresi genişletilemez. Bu nedenle olayın özel şartları içinde etkisiz ve yetersiz olan bir kanun yolunun tüketilmesi şartı aranmaksızın her bir başvuru yolunun somut başvurular açısından etkili olup olmadığının münferiden denetlenmesi gerekmektedir (*Hasip Kaplan*, B. No: 2013/4681, 30/6/2014, § 23).

53. Başvuru konusu olayda yargılamanın yenilenmesi istemi AYİM İkinci Dairesinin 7/11/2012 tarihli kararı ile reddedilen başvurucuların bu karara karşı yaptığı karar düzeltme talebi, aynı Dairenin 20/2/2013 tarihli kararı ile öz olarak karar düzeltme isteminin bir defaya mahsus olmak üzere istenebileceği ve yargılamanın yenilenmesi isteminin reddi kararından sonra karar düzeltme talebinde bulunulamayacağı gerekçesiyle (bkz. § 23) incelenmeksizin reddedilmiştir. Başvurucular, karar düzeltme taleplerinin reddine ilişkin kararın tebliğinden itibaren otuz gün içinde bireysel başvuruda bulunmuştur. Başvurucuların karar düzeltme talebinin incelenmeksizin reddedildiği dikkate alındığında öncelikle otuz günlük bireysel başvuru süresinin hangi karardan itibaren başlayacağını belirlenmesi gerekmektedir.

54. 1602 sayılı Kanun'un "*Kararın düzeltilmesi*" başlıklı 66. maddesinin birinci fıkrasının ilgili kısmı "*Daireler ile Daireler Kurulundan verilen kararlar hakkında bir defaya mahsus olmak üzere, (...) kararın düzeltilmesi istenebilir.*" şeklindedir. AYİM Genel Kurulunun karar düzeltme ile ilgili 7/2/1977 tarihli içtihadı birleştirme kararında özetle karar düzeltme yoluyla düzeltilen kararın yeni bir karar olarak kabul edilmesi hâlinde kanun yolunda fasit bir dairenin doğumuna neden olunacağı, "*...Daireler ve Daireler kurulundan verilen kararlar*" ibaresine geniş bir yorum getirmenin kanun koyucunun maksudını aşacağı, kararı tesis edenle karar düzeltme istemini tetkik eden merci aynı olduğundan ve düzeltme istemi konusunu aynı mahiyetteki Daire veya Daireler Kurulu kararları teşkil ettiğinden karar düzeltme isteminin kabulü hâlinde tesis edilen kararı yeni bir karar olarak değil; düzeltilen kararın yerini alan bir karar şeklinde değerlendirmenin gerektiği, dolayısıyla karar düzeltme yoluna ancak bir defa gelinebileceğinin kabul edilmesi gerektiği belirtilmiştir (bkz. § 44).

55. AYİM, anılan içtihadı birleştirme kararından sonra istikrarlı bir şekilde karar düzeltme yoluna ancak bir defa gelinebileceğini belirtmiş ve ikinci defa yapılan karar düzeltme taleplerini incelenmeksizin reddetmiştir. AYİM, ikinci kez yapılan karar düzeltme talebinin incelenmemesinin tek istisnası olarak 1602 Sayılı Kanun'un 45. maddesi uyarınca ilk inceleme üzerine verilecek kararlara karşı yapılan karar düzeltme talebinin kabulü ile esastan ayrı bir karar verilmesi durumunu kabul etmektedir. AYİM,

söz konusu istisna bulunmadığı takdirde aynı yargılamada ikinci defa yapılan karar düzeltme talebini incelemeksizin reddetmektedir (bkz. § 45, 46).

56. Anayasa Mahkemesi; AYİM Daire ve Daireler Kurulundan verilen kararlar hakkında bir defaya mahsus olmak üzere kararın düzeltilmesinin istenebileceğini öngören 1602 sayılı Kanun'un 66. maddesini, AYİM Genel Kurulunun 7/2/1977 tarihli içtihadı birleştirme kararını ve bu karar doğrultusunda başlayan istikrarlı uygulamayı dikkate aldığımda birinci karar düzeltme talebinin kabul edilmesinden sonra AYİM tarafından verilen sonraki karar ile başvuru yollarının tüketildiğini ve otuz günlük bireysel başvuru süresinin bu kararın tebliğinden itibaren başlaması gerektiğini değerlendirmektedir. Çünkü AYİM, ikinci kez karar düzeltme yoluna başvurulması hâlinde karar düzeltme isteminin esası hakkında herhangi bir değerlendirme yapmamakta; kararın düzeltilmesine ilişkin talebin inceleme kabiliyeti bulunmadığı gerekçesiyle reddine karar vermektedir.

57. 1602 sayılı Kanun'un konuyla ilgili maddeleri ile AYİM uygulaması yukarıda belirtilen şekilde olmakla birlikte her bir başvurunun somut koşullarının, başvuru yollarının tüketilmesi kuralı ile otuz gün kuralı yönünden ayrıca dikkate alınması gerekir.

58. Somut olayda başvuru sahiplerinin açtığı tam yargı davası, AYİM İkinci Dairesinin 12/12/2007 tarihli kararı ile esastan reddedilmiştir. Bunun üzerine başvuru sahiplerinin yaptığı ilk karar düzeltme talebi, AYİM İkinci Daire Başkanlığının 12/3/2008 tarihli kararı ile kabul edilmiş ancak başvuru sahiplerinin davası aynı Dairenin 8/10/2008 tarihli ilamı ile yine esastan reddedilmiştir. Başvuru sahipleri anılan karara karşı ikinci defa karar düzeltme talebinde bulunmuştur. Başvuru sahipleri tarafından aynı davada ikinci defa karar düzeltme yoluna başvurulmuş olmasına rağmen AYİM 28/1/2009 tarihli ve E.2009/112, K.2009/88 sayılı kararında "*Davacı vekilinin, kararın düzeltilmesi istemini içeren dilekçesinde ileri sürdüğü sebepler yerinde görülmediği gibi düzeltilmesi istenen karar Kanuna ve Usule uygun bulunduğu...*" gerekçesiyle başvuru sahiplerinin karar düzeltme isteminin reddine karar vermiştir. Yani AYİM, başvuru sahiplerinin aynı yargılamada yaptığı ikinci karar düzeltme talebi hakkında incelemeksizin ret kararı vermemiş, aksine başvuru sahiplerinin karar düzeltme talebini incelemiş ancak kararın usul ve yasaya uygun olduğu gerekçesiyle ret kararı vermiştir.

59. Başvuru sahipleri AİHM'in ihlal kararından sonra yargılamanın yenilenmesi isteminde bulunmuş, yargılamanın yenilenmesi istemlerinin reddi üzerine bu karara karşı karar düzeltme yoluna başvurmuşlardır. Ancak AYİM, öz olarak ikinci defa karar düzeltme yoluna başvurulamayacağı ve yargılamanın yenilenmesi isteminin reddi kararından sonra karar düzeltme talebinde bulunulamayacağı gerekçesiyle başvuru sahiplerinin karar düzeltme talebinin incelenmeksizin reddine karar vermiştir.

60. Açıklamalardan da anlaşılacağı üzere AYİM, AİHM'in ihlal kararından önceki süreçte başvuru sahiplerinin ikinci defa yaptığı karar düzeltme talebini incelemiş iken AİHM'in ihlal kararından sonraki süreçte yargılamanın yenilenmesi isteminin reddi üzerine yapılan karar düzeltme talebini, ikinci defa karar düzeltme yoluna başvurulamayacağı ve yargılamanın yenilenmesi isteminin reddine karşı karar düzeltme yoluna başvurulamayacağı gerekçesiyle incelemeksizin reddetmiştir. Başvuru sahiplerinin AİHM'in ihlal kararından önceki ikinci karar düzeltme talebi hakkında incelenmeksizin ret karar verilmediği ve bu talebin reddedilmiş olsa bile esastan incelendiği dikkate alındığında başvuru sahiplerinin yargılamanın yenilenmesi isteminin reddi kararından sonra tekrardan inceleneceği kanaatiyle karar düzeltme yoluna başvurusunun somut olayın

koşulları bağlamında makul olduğu değerlendirilmiştir. Aksi bir yorum, aşırı şekilci davranılması nedeniyle başvuru haklarının mahkemeye erişim hakkının ihlaline neden olabilecektir. Açıklanan nedenlerle yargılamanın yenilenmesi isteminin reddine ilişkin karara karşı yapılan karar düzeltme talebi hakkında verilen kararın tebliğinden itibaren otuz gün içinde yapılan bireysel başvurunun süresi içinde yapıldığı kabul edilmelidir.

61. 6216 Sayılı Kanun'un 46. maddesinin (1) numaralı fıkrasında ancak ihlale yol açtığı ileri sürülen işlem, eylem ya da ihmal nedeniyle güncel ve kişisel bir hakkı doğrudan etkilenenlerin bireysel başvuru hakkına sahip oldukları kurala bağlanmıştır. Yaşam hakkının doğal niteliği gereği, yaşamını kaybeden kişiler açısından bu hakka yönelik bir başvuru ancak yaşanan ölüm olayı nedeniyle ölen kişilerin mağdur olan yakınları tarafından yapılabilmektedir (*Sadık Koçak ve diğerleri*, B. No. 2013/841, 23/1/2014, § 65). Başvuru konusu olayda müteveffa Bayram Dülek, başvuru haklarından Kazım Dülek ile Siddika Dülek'in oğlu ve diğer başvuru haklarının kardeşidir. Bu nedenle başvuru ehliyeti açısından da bir eksiklik bulunmamaktadır.

62. Açıklanan nedenlerle açıkça dayanaktan yoksun olmadığı ve kabul edilemezliğine karar verilmesini gerektirecek başka bir neden de bulunmadığı anlaşılan başvurunun kabul edilebilir olduğuna karar verilmesi gerekir.

2. Esas Yönünden

63. Başvuru hakları psikolojik rahatsızlığı bulunan yakınları Bayram Dülek'in yetkililerin ihmali neticesinde askerde intihar ettiğini, AYİM nezdinde açtıkları tam yargı davasının reddedilmesi üzerine AİHM'e yaptıkları başvuru neticesinde AİHM tarafından yaşam hakkının ihlal edildiğine karar verildiğini, AİHM'in ihlal kararı sonrasında AYİM'e yaptıkları yargılamanın yenilenmesi isteminin etkili ve yeterli bir şekilde incelenmemesi nedeniyle mağduriyetlerinin giderilmediğini belirterek yaşam hakkının ihlal edildiğini ileri sürmüşlerdir.

64. Bakanlığın görüş yazısında; başvuru hakları tarafından yaşam hakkının ihlal edildiği yönünde bir şikâyetin dile getirilmemesi nedeniyle yaşam hakkı kapsamında bir görüş sunulmayacağı, sadece mahkemeye erişim hakkı kapsamında görüş sunulacağı, hukuki konularda mahkemelerde dava açma hakkı anlamına gelen mahkemeye erişim hakkının mahkemeye gitme hakkını da içine aldığı ancak mahkemeye erişim hakkının mutlak bir hak olmayıp zımni birtakım sınırlamalara tabi olduğu, devletlerin bu konuda belirli bir takdir payına sahip olduğu, mahkemeye erişim hakkına getirilen sınırlamaların ancak meşru bir amaç güdüldüğü takdirde ve hedeflenen amaç ile başvuru hakları arasında makul bir orantı olduğu takdirde Sözleşme'nin 6. maddesinin birinci fıkrası ile bağdaşabileceği, mahkemelerin usul kurallarını uygularken bir yandan adil yargılanma hakkını ihlal edebilecek aşırı şekilcilikten, diğer yandan da usul kurallarının ortadan kaldırılması sonucunu doğuracak aşırı gevşeklikten kaçınmaları gerektiği, temyize başvurma ve dava açma gibi yollar için birtakım sürelerin öngörülmesinin hukuki güvenlik ilkesine hizmet ettiği belirtilmiştir.

65. Bakanlık görüşünde somut olayla ilgili olarak başvuru haklarının AİHM'in ihlal kararı üzerine AYİM nezdinde yargılamanın yenilenmesi isteminde bulunduğu 18 Mayıs 2012 tarihinde, kararın Sözleşme'nin veya eki protokollerin ihlali suretiyle verilmesinin ve hükmün bu aykırılığa dayanmasının AİHM'in kesinleşmiş kararıyla tespit edilmiş olmasının, 1602 sayılı Kanun'da yargılamanın yenilenmesi sebepleri arasında sayılmadığı; bununla birlikte başvuru haklarının taleplerinin AYİM tarafından değerlendirildiği ancak başvuru haklarının taleplerinin AYİM tarafından idari işlemlen

kaynaklanan tazminat davası olarak değerlendirildiği ve askerliğe alınma işlemine karşı süresi içinde dava açılmadığı gerekçesiyle AİHM kararının uygulanmasının mümkün olmadığına karar verildiği, yapılacak değerlendirmede de açıklanan hususların dikkate alınması gerektiği belirtilmiştir.

66. Başvurucular 13/4/2015 tarihli cevap dilekçelerinde özetle Bakanlık görüşünde her ne kadar yaşam hakkının ihlal edildiğini ileri sürmedikleri belirtilmiş ise de başvuru formunda Anayasa'nın 17. maddesinin birinci fıkrasının açıkça ihlal edildiğini ileri sürdüklerini, Bayram Dülek'in artık hayatta olmaması nedeniyle ihlalinin sonuçlarının ancak Bayram Dülek'in desteğinden yoksun kalan ve ölümü nedeniyle dayanılmaz acı çeken yakınlarının zararlarının giderilmesi ile ortadan kaldırılacağını, AYİM'in davalarını idari işlemde kaynaklanan tazminat davası olarak nitelendirmesinin anayasal haklarını ihlal ettiği bildirilmiştir.

67. Anayasa'nın "*Kişinin dokunulmazlığı, maddi ve manevi varlığı*" başlıklı 17. maddesinin birinci fıkrası şöyledir:

"Herkes, yaşama, maddi ve manevi varlığını koruma ve geliştirme hakkına sahiptir."

68. Temel hak ve özgürlüklerin korunması ve geliştirilmesi amacıyla 4/11/1950 tarihinde imzalanan Sözleşme 10/3/1954 tarihli ve 6366 sayılı Kanun'la Türkiye Büyük Millet Meclisi tarafından onaylanmış ve onay belgesinin 18/5/1954 tarihinde Avrupa Konseyi Genel Sekreteri'ne tevdi edilmesiyle Türkiye açısından yürürlüğe girmiştir. Bakanlar Kurulunun 22/1/1987 tarihli ve 87/11439 sayılı kararı ile Avrupa İnsan Hakları Komisyonuna bireysel başvuru hakkı, 25/9/1989 tarihli ve 89/14563 sayılı kararı ile de AİHM'in zorunlu yargı yetkisi tanınmıştır. Böylece Türkiye, Sözleşme'de bulunan temel hak ve özgürlükleri güvence altına alma yükümlülüğünü kabul etmiş ve yargı yetkisi içinde bulunan tüm bireylere, hukuken bağlayıcı nitelikte ihlal kararı verebilecek bir uluslararası mahkemeye başvuru yapabilme hakkını tanımıştır.

69. Sözleşme ile güvence altına alınan temel hak ve özgürlüklerin etkili bir şekilde korunması, AİHM tarafından verilen ihlal kararlarının iç hukukta gereği gibi yerine getirilmesi ile mümkündür. AİHM tarafından verilen ihlal kararlarının iç hukukta gereği gibi yerine getirilmemesi, Sözleşme ile güvence altına alınan temel hak ve özgürlüklerin uygulamada etkili bir şekilde korunamadığı anlamına gelir.

70. Sözleşme tarafından güvence altına alınan temel hak ve özgürlüklerin uygulamada etkili bir şekilde korunamadığı yönündeki şikâyetlerin incelenmesi ise Anayasa'da güvence altına alınmış temel hak ve özgürlüklerden Sözleşme kapsamındaki herhangi birinin ihlal edildiği iddiasını bireysel başvuru yoluyla incelemeye yetkili olan Anayasa Mahkemesinin görev alanına girer. Aksinin kabulü, Anayasa ve Sözleşme'nin ortak koruma alanı içinde yer alan temel hak ve özgürlüklerin bireysel başvuru yolu ile etkili bir şekilde korunmasını öngören Anayasa'nın amacı ile bağdaşmaz. Bu sebeple AİHM tarafından verilen bir ihlal kararının gereklerinin yerine getirilip getirilmediği Anayasa Mahkemesince incelenmelidir. Ancak Anayasa Mahkemesince yapılacak bu inceleme, olayların baştan itibaren yeniden değerlendirilmesi şeklinde değil; AİHM tarafından verilen ihlal kararının gereklerinin yerine getirilip getirilmediği ile ilgili sınırlı bir inceleme olacaktır.

71. AİHM tarafından verilmiş bir ihlal kararı, temel hak ve özgürlüklerin teoride olduğu gibi pratikte de etkili bir şekilde korunabilmesi amacıyla gerek 5271 sayılı Kanun ile 6100 sayılı Kanun'da gerekse 2577 sayılı Kanun'da yargılamanın

yenilenmesi sebebi olarak kabul edilmiştir. Bu kapsamda ayrıca 6459 sayılı Kanun ile 1602 sayılı Kanun'un 64. maddesine yeni bir fıkra eklenmiş ve AİHM tarafından verilmiş bir ihlal kararı, 1602 sayılı Kanun'da da yargılamanın yenilenmesi sebebi olarak kabul edilmiştir.

72. Derece mahkemeleri, yaşam hakkının ihlal edildiği iddiasıyla açılmış olan davalarda makul derecede ivedilik ve özen şartını yerine getirmelidir. Derece mahkemelerinin bu tür olaylara ilişkin yürüttükleri yargılamalarda, Anayasa'nın 17. maddesinin gerektirdiği derinlik ve özende bir inceleme yapıp yapmadıklarının ya da ne ölçüde yaptıklarının Anayasa Mahkemesi tarafından değerlendirilmesi gerekmektedir. Zira derece mahkemeleri tarafından bu konuda gösterilecek hassasiyet; yürürlükteki yargı sisteminin daha sonra ortaya çıkabilecek benzer yaşam hakkı ihlallerinin önlenmesinde sahip olduğu önemli rolün zarar görmesine engel olacaktır (*Cemil Danışman*, B. No: 2013/6319, 16/7/2014, § 110; *Filiz Aka*, B. No: 2013/8365, 10/6/2015, § 33). Derece mahkemelerinin yaşam hakkı ile ilgili davalarda göstermek zorunda olduğu makul derecede ivedilik ve özen şartı, AİHM tarafından verilmiş bir ihlal kararına dayanılarak yapılan yargılamanın yenilenmesi isteminin incelenmesinde de kuşkusuz geçerlidir.

73. Somut olayda, Bayram Dülek'in ölümünde idarenin kusuru bulunduğu gerekçesiyle açılan tam yargı davasının reddedilmesi ve anılan kararın kesinleşmesi üzerine başvurucular tarafından yaşam hakkının ihlal edildiği iddiasıyla AİHM'e başvuru yapılmış ve AİHM tarafından yaşam hakkının ihlal edildiğine oybirliğiyle karar verilmiştir. Başvurucular, AİHM'in ihlal kararından sonra yargılamanın yenilenmesi ve kendilerine tazminat ödenmesi talebiyle AYİM'e başvuruda bulunmuş ancak başvurucuların talepleri reddedilmiştir.

74. Başvuru konusu olayda tartışılması gereken esas mesele, AİHM'in ihlal kararı sonrasında yargılamanın yenilenmesi istemiyle AYİM'e başvuran başvurucuların yaşam hakkı kapsamında ileri sürdüğü hususların etkili ve yeterli bir şekilde incelenip incelenmediği, AİHM tarafından verilen ihlal kararının gereklerinin yerine getirilip getirilmediğidir. Yaşam hakkının ihlal edildiği şikâyetinin bulunduğu davalarda, derece mahkemeleri tarafından Anayasa'nın 17. maddesinin gerektirdiği derinlik ve özende bir inceleme yapılması gerektiğinden ve derece mahkemelerince ihlalin tespit edilmesi ile bu ihlalin uygun ve yeterli bir biçimde giderilmesi hâlinde mağdurluk statüsü ortadan kalkabileceğinden, yaşam hakkının ihlal edildiği AİHM kararıyla sabit olan olay hakkında AYİM'in etkili ve yeterli bir inceleme yapmaması nedeniyle yaşam hakkı bağlamında adil bir tazminin sağlanamadığı yönündeki iddia, yaşam hakkının usuli boyutu yönünden incelenecektir.

75. Görülmekte olan bir davadaki delilleri değerlendirmek ve hukuk kurallarını yorumlamak, kural olarak derece mahkemelerinin işi olmakla birlikte yaşam hakkının ihlal edildiği şikâyetinin bulunduğu davalarda derece mahkemelerinin Anayasa'nın 17. maddesinin gerektirdiği özende bir inceleme yapıp yapmadıklarının ya da ne ölçüde yaptıklarının Anayasa Mahkemesi tarafından değerlendirilmesi gerekmektedir. Bu husus dikkate alındığında AYİM'in yargılamanın yenilenmesi isteminin reddine ilişkin kararının Anayasa'nın 17. maddesinin gerektirdiği özende bir inceleme içerip içermediğinin ve AİHM tarafından verilen ihlal kararının gereklerinin yerine getirilip getirilmediğinin Anayasa Mahkemesince incelenmesi gerekmektedir. Böyle bir inceleme, Anayasa ile Anayasa Mahkemesine verilen temel haklardan birinin ihlal edilip edilmediğini inceleme görevinin yerine getirilmesi bakımından gereklidir.

76. 6459 sayılı Kanun'un 2. maddesi ile 1602 sayılı Kanun'un yargılamanın yenilenmesi kanun yolunu düzenleyen 64. maddesine "*Kararın, İnsan Haklarını ve Ana Hürriyetleri Korumaya Dair Sözleşmenin veya eki protokollerin ihlali suretiyle verildiğinin ve hükmün bu aykırılığa dayandığının, Avrupa İnsan Hakları Mahkemesinin kesinleşmiş kararıyla tespit edilmiş olması*" eklenmiş ve AİHM tarafından verilmiş bir ihlal kararı, 1602 sayılı Kanun uyarınca yargılamanın yenilenmesi sebebi olarak kabul edilmiştir. Ancak başvurucuların yargılamanın yenilenmesi isteminde bulunduğu 18/5/2012 tarihinde, AİHM tarafından verilmiş bir ihlal kararı 1602 sayılı Kanun'da yargılamanın yenilenmesi sebebi olarak açıkça gösterilmemektedir. Bununla birlikte başvurucuların yargılamanın yenilenmesi istemi, 1602 sayılı Kanun'da AİHM tarafından verilmiş bir ihlal kararının yargılamanın yenilenmesi sebebi olarak gösterilmediği gerekçesiyle değil; AİHM kararında yer verilen gerekçelerin başvuru konusu davaya uygulanamayacağı gerekçesiyle reddedilmiştir. Yani AYİM, zımni de olsa AİHM tarafından verilmiş bir ihlal kararının yargılamanın yenilenmesi sebebinin oluşturacağını kabul etmiş ancak AİHM kararında yer verilen gerekçelerin önündeki davaya uygulanamayacağı gerekçesiyle yargılamanın yenilenmesi isteminin reddine karar vermiştir.

77. AYİM İkinci Dairesinin 7/11/2012 tarihli yargılamanın yenilenmesi isteminin reddine dair kararının gerekçesinde, başvurucuların ilk dava dilekçelerinde hem Bayram Dülek'in askerliğe alınmasından hem de askerlik hizmeti sırasında gerekli özenin gösterilmemiş olmasından şikâyet ettiği, Bayram Dülek'in askerliğe alınmaması gerektiği yönündeki şikâyetin işlemden kaynaklanan tazminat davası niteliğinde olduğu ve davanın 1602 sayılı Kanun'un 35. maddesinde öngörülen 60+60 günlük yasal süresi içinde açılmaması nedeniyle incelenemeyeceği, bu nedenle sadece askerlik hizmeti sırasında gerekli özenin gösterilip gösterilmediği yönünden incelenimin yapılacağı, AİHM kararında askerliğe alım sistemindeki zafiyetten ihlal bulunması nedeniyle AİHM gerekçesinin bu davaya uygulanmayacağı belirtilmiştir (bkz. § 21). AYİM'in gerekçesi dikkate alındığında AİHM tarafından sadece askerliğe alım sistemindeki zafiyetten ihlal bulunduğu ancak askerlik sırasındaki özen yükümlülüğü yönünden herhangi bir ihlal bulunmadığı kabulünden hareketle değerlendirmeler yapıldığı anlaşılmaktadır. Böyle bir kabul üzerine yapılan değerlendirme neticesinde de AİHM'in ihlal kararının başvurucuların askerlik hizmeti sırasındaki özen yükümlülüğünün yerine getirilmediği yönündeki şikâyetine uygulanamayacağı sonucuna varılmıştır. Başvurucuların, Bayram Dülek'in askerliğe alınmaması gerektiği yönündeki şikâyetinin ise işlemden kaynaklanan tazminat davası niteliğinde olduğu fakat 1602 sayılı Kanun'un 35. maddesi gereğince bu şikâyetin süresi içinde yapılmadığı gerekçesiyle incelenemeyeceğine karar verildiği anlaşılmaktadır.

78. Öncelikle belirtmek gerekir ki AİHM'in sadece askerliğe alım sistemindeki aksaklıklardan ihlal bulunduğu ancak askerlik sırasında gösterilmesi gereken özen yükümlülüğü yönünden herhangi bir ihlalin bulunmadığı kabulüyle yapılacak değerlendirmeler, AİHM kararıyla örtüşmeyen sonuçlara yol açabilecektir.

79. Bu durumda AİHM tarafından verilen ihlal kararının gerekçelerinin yerine getirilip getirilmediğinin ve Anayasa'nın 17. maddesinin gerektirdiği derinlikte bir inceleme yapılıp yapılmadığının değerlendirilmesi bakımından AYİM'in, sadece askerliğe alım sistemindeki zafiyetten ihlal bulunduğu ancak askerlik sırasındaki özen yükümlülüğü yönünden herhangi bir ihlal bulunmadığı yönündeki kabulünün ve Bayram Dülek'in askerliğe alınmaması gerektiği yönündeki şikâyetin süre aşımı nedeniyle reddedilmesinin incelenmesi gerekmektedir.

80. AİHM kararında, olayların meydana geldiği dönemde yürürlükte bulunan Yönetmelik'e ve bu Yönetmelik'in ekinde yer alan Hastalık ve Arızalar Listesi'ne vurgu yapıldığı, Hastalık ve Arızalar Listesi'nin 15. ile 18. maddeleri arasında yer alan Ruh Sağlığı ve Hastalıkları bölümünün B ve D kısımlarında yer alan hastalıkların bulunması hâlinde "*Askerliğe elverişli değildir.*" kararının verilebileceğine, C kısmında yer alan hastalıkların bulunması hâlinde ise "*ertesi yıla bırakma*", "*sevki geciktirme*" ve "*hava değişimi*" kararlarının verilebileceğine işaret edildiği, *distimi* gibi bir ruhsal hastalığı bulunan ve ardından intihar eden kişinin yetkili makamlarca askerlik hizmetine elverişli olduğuna (üstelik komando olarak) karar verilmesi gerçeğinin bile uygulanan Yönetmelik'te eksiklikler bulunduğu kanaatine ulaşılması için yeterli olduğu, davanın koşulları çerçevesinde Hükümetin, psikolojik sorunlarını paylaşan askerlerin uygun muayeneye tabi tutuldukları yönündeki iddiasına özellikle ağırlık verilemeyeceği, Bayram Dülek'in askerliğe alınmasının ve askerlik hizmetini sürdürmeye devam etmesinin, ruhsal ve fiziksel bütünlüğü konusunda gerçek bir risk oluşturduğunu askerî makamların bilmeleri gerektiği, askerliğe alım sistemindeki aksaklıklar ve bu aksaklıkların sonucunda meydana gelen olumsuz durumlar nedeniyle sorumlu olması gerekenin Sözleşmecî devlet olduğu değerlendirmelerinin yapıldığı görülmektedir (*Dülek ve diğerleri/Türkiye*, §§ 52-55).

81. AİHM'in ihlal kararı dikkate alındığında ihlalin sadece askerliğe alım sistemindeki aksaklıklardan kaynaklandığına dair bir tespit bulunmadığı, "*distimi gibi bir hastalığı olan kişinin askerliğe alınması gerçeğinin bile uygulanan hukukî düzenlemelerde eksiklik bulunduğu kanaatine ulaşılması için yeterli olduğu*" şeklindeki gerekçenin sadece askerliğe alım sistemindeki aksaklıklara dayanılarak ihlal kararı verildiği şeklinde yorumlanamayacağı, bu gerekçenin mevzuattaki güvencelere aykırı şekilde askerliğe alınan ve sonrasında intihar eden kişi bakımından askerlik sırasındaki özen yükümlülüğünün yerine getirilip getirilmediğini incelemenin bir manasının bulunmadığını vurgulamak için kullanıldığı, nitekim AİHM kararında *distimi* gibi bir rahatsızlığı bulunan ve bu hastalığı yetkililerce bilinen bir kişinin askere alınmasının ve askerlik hizmetini sürdürmeye devam etmesinin ihlal sebebi olarak gösterildiği; kararda sadece askerliğe alınmaya değil, askerliğin devam ettirilmesine de vurgu yapıldığı, tüm bu hususlar dikkate alındığında hastalığından dolayı askerliğe alınmaması gereken bir kişinin askerliğe alınmasında ihlal bulunmasına rağmen askerliği sürdürmesinde, üstelik bu kişinin askerlik hizmeti sırasında da doktor muayenesinden ve İzmir Asker Hastanesinin kontrolünden geçirilmesine (bkz. §§ 9, 10) ve ilgili Yönetmelik gereği hastalık durumuna ve derecesine göre hava değişimi gibi tedbirlerden yararlanma imkânının bulunmasına rağmen böyle bir imkândan yararlandırılmamasında ihlal bulunmadığının kabul edilmesinin AİHM kararıyla örtüşmediği, dolayısıyla ihlalin sadece askerliğe alım sistemindeki aksaklıklar nedeniyle bulunduğu kabulüne dayanılarak verilen yargılamanın yenilenmesi isteminin reddi kararının Anayasa'nın 17. maddesinin gerektirdiği seviyede derinlik ve özende bir inceleme içermediği, AİHM tarafından verilen ihlal kararının gereklerinin yerine getirilmediği anlaşılmaktadır.

82. AYİM, ayrıca Bayram Dülek'in askerliğe alınmaması gerektiği yönündeki şikâyetin süre aşımı nedeniyle incelenmeksizin reddine karar vermiştir. AYİM, yargılamanın yenilenmesi isteminin reddine ilişkin karardan önce başvurucuların bu iddiasını iki defa esastan incelemiş ve her iki incelemenin sonucunda da idarenin kusurlu ya da kusursuz sorumluluğunun bulunmadığı gerekçesiyle davanın reddine karar vermiştir. Ancak AYİM; AİHM'in ihlal kararı sonrasında anılan şikâyeti, işlemde kaynaklanan tazminat davası olarak nitelendirmiş ve bu şikâyetin süresi içinde

yapılmadığı gerekçesiyle incelenmeksizin reddine karar vermiştir. AYİM'in bu yorumu, öngörülemez ve oldukça katı bir yorum olup ihlalin uygun ve yeterli bir biçimde giderilmesini oldukça zorlaştırmakta ve AİHM tarafından verilen ihlal kararının sonuçlarını etkisiz bırakmaktadır.

83. Açıklanan nedenlerle Anayasa'nın 17. maddesinde güvence altına alınan yaşam hakkının usuli boyutunun ihlal edildiğine karar verilmesi gerekir.

3. 6216 Sayılı Kanun'un 50. Maddesi Yönünden

84. 6216 sayılı Kanun'un 50. maddesinin (1) ve (2) numaralı fıkraları şöyledir:

“(1) Esas inceleme sonunda, başvurunun hakkının ihlal edildiğine ya da edilmediğine karar verilir. İhlal kararı verilmesi hâlinde ihlalin ve sonuçlarının ortadan kaldırılması için yapılması gerekenlere hükmedilir. ...

(2) Tespit edilen ihlal bir mahkeme kararından kaynaklanmışsa, ihlali ve sonuçlarını ortadan kaldırmak için yeniden yargılama yapmak üzere dosya ilgili mahkemeye gönderilir. Yeniden yargılama yapılmasında hukuki yarar bulunmayan hâllerde başvurucu lehine tazminata hükmedilebilir veya genel mahkemelerde dava açılması yolu gösterilebilir. Yeniden yargılama yapmakla yükümlü mahkeme, Anayasa Mahkemesinin ihlal kararında açıkladığı ihlali ve sonuçlarını ortadan kaldıracak şekilde mümkünse dosya üzerinden karar verir.”

85. Başvurucular, Sıddıka Dülek için 10.000 TL maddi ve 40.000 TL manevi tazminat, Kazım Dülek için 15.000 TL maddi ve 40.000 TL manevi tazminat ve diğer başvurucuların her biri için 30.000 TL manevi tazminat ile şimdiye kadar yaptıkları vekâlet ücretinin tazmini için 25.000 TL ve yargılama giderlerinin tazmini için 7.000 TL tazminat talebinde bulunmuştur.

86. Başvurucuların yargılamanın yenilenmesi istemi hakkında etkili ve yeterli bir inceleme yapılmadığından yaşam hakkının usul boyutunun ihlal edildiği sonucuna varılmıştır.

87. Yaşam hakkının ihlalinin sonuçlarının ortadan kaldırılması için yeniden yargılama hukuki yarar bulunduğundan kararın bir örneğinin yeniden yargılama yapılmak üzere AYİM İkinci Dairesine gönderilmesine karar verilmesi gerekir.

88. Başvurucular tarafından maddi ve manevi tazminat talebinde bulunulmuş olmakla birlikte yeniden yargılama yapılmak üzere dosyanın ilgili Mahkemesine gönderilmesine karar verilmesinin başvurucuların ihlal iddiası açısından yeterli bir tazmin oluşturduğu anlaşıldığından başvurucuların tazminat taleplerinin reddine karar verilmesi gerekir.

89. Dosyadaki belgelerden tespit edilen 198,35 TL harç ve 1.800 TL vekâlet ücretinden oluşan toplam 1.998,35 TL yargılama giderinin başvuruculara müşterek olarak ödenmesine karar verilmesi gerekir.

V. HÜKÜM

Açıklanan gerekçelerle;

A. Yaşam hakkının ihlal edildiğine ilişkin iddianın KABUL EDİLEBİLİR OLDUĞUNA,

B. Anayasa'nın 17. maddesinde güvence altına alınan yaşam hakkının usul boyutunun İHLAL EDİLDİĞİNE,

C. Kararın bir örneğinin yaşam hakkının ihlalinin sonuçlarının ortadan kaldırılması için yeniden yargılama yapılmak üzere AYİM İkinci Dairesine GÖNDERİLMESİNE,

D. Başvurucuların tarafından maddi ve manevi tazminat talebinde bulunulmuş olmakla beraber yeniden yargılama yapılmak üzere kararın ilgili Mahkemeye gönderilmesine karar verilmesinin başvurucuların ihlal iddiası açısından yeterli bir tazmin oluşturduğu anlaşıldığından tazminat taleplerinin REDDİNE,

E. 198,35 TL harç ve 1.800 TL vekâlet ücretinden oluşan toplam 1.998,35 TL yargılama giderinin BAŞVURUCULARA MÜŞTEREK OLARAK ÖDENMESİNE,

F. Ödemenin, kararın tebliğini takiben başvurucuların Maliye Bakanlığına başvuru tarihinden itibaren dört ay içinde yapılmasına, ödemede gecikme olması hâlinde bu sürenin sona erdiği tarihten ödeme tarihine kadar geçen süre için yasal FAİZ UYGULANMASINA,

G. Kararın bir örneğinin Adalet Bakanlığına GÖNDERİLMESİNE

17/2/2016 tarihinde OYBİRLİĞİYLE karar verildi.

Başkan
Burhan ÜSTÜN

Üye
Hicabi DURSUN

Üye
Erdal TERCAN

Üye
Hasan Tahsin GÖKCAN

Üye
Kadir ÖZKAYA

Anayasa Mahkemesi Başkanlığından:

BİRİNCİ BÖLÜM

KARAR

EYYÜP BOYNUKARA BAŞVURUSU

Başvuru Numarası : 2013/7842
Karar Tarihi : 17/2/2016

Başkan : Burhan ÜSTÜN
Üyeler : Hicabi DURSUN
Erdal TERCAN
Hasan Tahsin GÖKCAN
Kadir ÖZKAYA
Raportör : Özgür DUMAN
Başvurucu : Eyyüp BOYNUKARA

I. BAŞVURUNUN KONUSU

1. Başvuru; miras yolu ile intikal eden tapulu taşınmazların kadastrounun yapılmaması nedeniyle mülkiyet hakkının, ayrıca kadastro çalışmalarına engel olduğu gerekçesiyle suç duyurusunda bulunulan köy muhtarı hakkında soruşturma izni verilmemesi nedeniyle de adil yargılanma hakkının ihlal edildiği iddialarına ilişkindir.

II. BAŞVURU SÜRECİ

2. Başvuru 24/10/2013 tarihinde Siverek 2. Asliye Hukuk Mahkemesi vasıtasıyla yapılmıştır. Başvuru formu ve eklerinin idari yönden yapılan ön incelemesi neticesinde başvurunun Komisyona sunulmasına engel teşkil edecek bir eksikliğin bulunmadığı tespit edilmiştir.

3. Birinci Bölüm İkinci Komisyonunca 30/5/2014 tarihinde, başvurunun kabul edilebilirlik incelemesinin Bölüm tarafından yapılmasına karar verilmiştir.

4. Bölüm Başkanı tarafından 14/11/2014 tarihinde, başvurunun kabul edilebilirlik ve esas incelemesinin birlikte yapılmasına karar verilmiştir.

5. Başvuru belgelerinin bir örneği bilgi için Adalet Bakanlığına (Bakanlık) gönderilmiştir. Bakanlık, görüşünü 16/1/2015 tarihinde Anayasa Mahkemesine sunmuştur.

6. Bakanlık tarafından Anayasa Mahkemesine sunulan görüş 2/2/2015 tarihinde başvurucuya tebliğ edilmiştir. Başvurucu, Bakanlığın görüşüne karşı beyanlarını 12/2/2015 tarihinde ibraz etmiştir.

III. OLAY VE OLGULAR

A. Olaylar

7. Ergani Kadastro Müdürlüğüne, 26/1/2005 tarihinde Diyarbakır ili Çermik

ilçesi Kuşlukçayırı köyünde kadastro çalışmaları yıllık çalışma programına alınmış; Tapu ve Kadastro Diyarbakır Bölge Müdürlüğünde de 6/2/2006 tarihinde söz konusu çalışma programı onaylanmıştır.

8. Kuşlukçayırı köyü ile Bircemal köyü arasındaki çalışma alanı sınırının tespit edilemediği 14/4/2006 tarihli tutanak ile belirlenmiş; Kuşlukçayırı köyü Muhtarı, Ergani Kaymakamlığına verdiği 16/3/2006 tarihli dilekçesi ile her iki köy arasındaki sınır ve arazi anlaşmazlıkları nedeniyle olaylar çıkabileceğinden bahisle bu köydeki kadastro çalışmalarının iptal edilmesini talep etmiştir.

9. Ergani Kaymakamlığına 26/4/2006 tarihinde, bu köyler arasındaki sınır anlaşmazlıkları nedeniyle olaylar yaşandığı ve sekiz vatandaşın da tutuklandığı belirtilerek yeni olaylara sebebiyet verilmemesi gerekçesiyle Kuşlukçayırı ve Bircemal köylerinin kadastro çalışmalarının kapatılarak yıllık plandan çıkarılmasına karar verilmiştir.

10. Başvurucu 23/5/2009, 23/11/2009, 26/3/2012 ve 9/4/2013 tarihlerinde Ergani Kadastro Müdürlüğüne, Çermik Kaymakamlığına ve Diyarbakır Valiliğine verdiği dilekçelerle Kuşlukçayırı köyünde taşınmazlarının mevcut olduğunu belirterek bu köyde kadastro çalışmalarının tamamlanmasını talep etmiş; idarelerce başvurucuya gönderilen cevap yazılarında, talebinin bu aşamada karşılanamayacağı bildirilmiştir.

11. Başvurucu, kadastro çalışmalarına engel olduğu gerekçesiyle Kuşlukçayırı köyü Muhtarı hakkında 9/4/2013 tarihinde Çermik Cumhuriyet Başsavcılığı nezdinde suç duyurusunda bulunmuştur.

12. Çermik Kaymakamlığının 31/5/2013 tarihli ve 2013/6 sayılı kararı ile adı geçen köy muhtarı hakkında soruşturma izni verilmemesine karar verilmiştir.

13. Başvurucu bu karara itiraz etmiş, Diyarbakır Bölge İdare Mahkemesinin 8/7/2013 tarihli ve E.2013/184, K.2013/176 sayılı kararı ile itirazın reddine karar verilmiştir.

14. Bu karar başvurucuya 30/9/2013 tarihinde tebliğ edilmiştir.

15. Başvurucu 24/10/2013 tarihinde bireysel başvuruda bulunmuştur.

B. İlgili Hukuk

16. 21/6/1987 tarihli ve 3402 sayılı Kadastro Kanunu'nun "Amaç" başlıklı 1. maddesi şöyledir:

"Bu Kanunun amacı, ülke koordinat sistemine göre memleketin kadastral veya topoğrafik kadastral haritasına dayalı olarak taşınmaz malların sınırlarını arazi ve harita üzerinde belirterek hukukî durumlarını tespit etmek suretiyle 4721 sayılı Türk Medeni Kanununun öngördüğü tapu sicilini kurmak, mekânsal bilgi sisteminin alt yapısını oluşturmaktır."

17. 3402 sayılı Kanun'un "Kadastro çalışma alanı, ilan ve itiraz" başlıklı 4. maddesi şöyledir:

"Kadastro bölgesindeki her köy ile belediye sınırları içinde bulunan mahallelerin her biri, kadastro çalışma alanını teşkil eder.

Kadastro müdürü, kadastrosuna başlanacak mahalleyi veya köyü en az 15 gün önce bölge merkezi ile çalışma alanı ve komşu köy, mahalle ve belediyelerde alışımlı vasıtalarla duyurur. Bu duyuruda çalışma sınırlarının tespitine hangi gün ve saatte başlanacağı belirtilir.

..."

18. 26/9/2004 tarihli ve 5237 sayılı Türk Ceza Kanunu'nun "Görevi kötüye kullanma" kenar başlıklı 257. maddesinin (1) numaralı fıkrası şöyledir:

"Kanunda ayrıca suç olarak tanımlanan haller dışında, görevinin gereklerine aykırı hareket etmek suretiyle, kişilerin mağduriyetine veya kamunun zararına neden olan ya da kişilere haksız bir menfaat sağlayan kamu görevlisi, altı aydan iki yıla kadar hapis cezası ile cezalandırılır."

19. 2/12/1999 tarihli ve 4483 sayılı Memurlar ve Diğer Kamu Görevlilerinin Yargılanması Hakkında Kanun'un "İzin vermeye yetkili merciler" başlıklı 3. maddesinin birinci fıkrasının (a) bendi şöyledir:

"Soruşturma izni yetkisi

ilçede görevli memurlar ve diğer kamu görevlileri hakkında kaymakam, tarafından bizzat kullanılır."

20. 4483 sayılı Kanun'un "Ön inceleme yapanların yetkisi ve rapor" başlıklı 6. maddesi şöyledir:

"Ön inceleme ile görevlendirilen kişi veya kişiler, bakanlık müfettişleri ile kendilerini görevlendiren merciin bütün yetkilerini haiz olup, bu Kanunda hüküm bulunmayan hususlarda Ceza Muhakemeleri Usulü Kanununa göre işlem yapabilirler; hakkında inceleme yapılan memur veya diğer kamu görevlisinin ifadesini de almak suretiyle yetkileri dahilinde bulunan gerekli bilgi ve belgeleri toplayıp, görüşlerini içeren bir rapor düzenleyerek durumu izin vermeye yetkili mercie sunarlar. Ön inceleme birden çok kişi tarafından yapılmışsa, farklı görüşler raporda gerekçeleriyle ayrı ayrı belirtilir.

Yetkili merci bu rapor üzerine soruşturma izni verilmesine veya verilmemesine karar verir. Bu kararlarda gerekçe gösterilmesi zorunludur."

21. 4483 sayılı Kanun'un "İtiraz" başlıklı 9. maddesinin ikinci ve üçüncü fıkraları şöyledir:

"Soruşturma izni verilmesine ilişkin karara karşı hakkında inceleme yapılan memur veya diğer kamu görevlisi; soruşturma izni verilmemesine ilişkin karara karşı ise Cumhuriyet başsavcılığı veya şikâyetçi itiraz yoluna gidebilir. İtiraz süresi, yetkili merciin kararının tebliğinden itibaren on gündür.

İtiraza, 3 üncü maddenin (e), (f), g (Cumhurbaşkanınca verilen izin hariç) ve (h) bentlerinde sayılanlar için Danıştay İkinci Dairesi, diğerleri için yetkili merciin yargı çevresinde bulunduğu bölge idare mahkemesi bakar. İtirazlar, öncelikle incelenir ve en geç üç ay içinde karara bağlanır. Verilen kararlar kesindir."

IV. İNCELEME VE GEREKÇE

22. Mahkemenin 17/2/2016 tarihinde yapmış olduğu toplantıda başvuru incelenip gereği düşünüldü:

A. Başvurucunun İddiaları

23. Başvurucu; Diyarbakır ili Çermik ilçesine bağlı Kuşlukçayırı köyünde miras bırakanından intikal eden tapulu taşınmazlarının bulunduğunu, köy Muhtarının girişimleri sonucu ortada hukuki ve fiili bir engel de bulunmadığı hâlde çeşitli sebeplerle bu köyde kadastro çalışmalarının yapılmadığını, köy Muhtarı hakkında

yaptığı suç duyurusu üzerine Kaymakamlıkça soruşturma izni verilmediğini, bu karara karşı yaptığı itirazın da reddedildiğini belirterek mülkiyet hakkının ihlal edildiğini ileri sürmüştür.

B. Değerlendirme

24. Anayasa Mahkemesi, olayların başvuru tarafından yapılan hukuki tavsifi ile bağlı değildir (*Tahir Canan*, B. No: 2012/969, 18/9/2013, § 16). Belirtilen iddiaların özü itibarıyla başvurunun, taşınmazının kadastrounun yapılmaması şikâyeti mülkiyet hakkı kapsamında; kadastro çalışmalarını engellediği iddiasıyla suç duyurusunda bulunduğu köy Muhtarı hakkında soruşturma izni verilmemesi kararına yönelik şikâyeti ise adil yargılanma hakkı kapsamında incelenmiştir.

1. Adil Yargılanma Hakkının İhlal Edildiğine İlişkin İddia

25. Başvuru, taşınmazlarının kadastrounun yapılmasını engellediği iddiasıyla köy Muhtarı hakkında şikâyeti üzerine başlatılan ceza soruşturmasında soruşturma izni verilmemesine karar verilerek adil yargılanma hakkının ihlal edildiğini ileri sürmüştür.

26. Bakanlık bu konu ile ilgili bir görüş bildirmemiştir.

27. Anayasa'nın 148. maddesinin üçüncü fıkrası ile 30/3/2011 tarihli ve 6216 sayılı Anayasa Mahkemesinin Kuruluşu ve Yargılama Usulleri Hakkında Kanun'un 45. maddesinin (1) numaralı fıkrası uyarınca herkes, Anayasa'da güvence altına alınmış temel hak ve özgürlüklerinden, Avrupa İnsan Hakları Sözleşmesi (Sözleşme) ve buna ek Türkiye'nin taraf olduğu protokoller kapsamındaki herhangi birinin kamu gücü tarafından ihlal edildiği iddiasıyla Anayasa Mahkemesine başvurabilir. Buna göre Anayasa ve Sözleşme'nin ortak koruma alanı dışında kalan bir hak ihlali iddiasını içeren başvurunun kabul edilmesi mümkün değildir (*Onurhan Solmaz*, B. No: 2012/1049, 26/3/2012, § 18).

28. Anayasa'nın 36. maddesinin birinci fıkrasında herkesin meşru vasıta ve yollardan faydalanmak suretiyle yargı mercileri önünde davacı veya davalı olarak iddia ve savunma ile adil yargılanma hakkına sahip olduğu belirtilmiştir. Ancak Sözleşme'nin adil yargılanma hakkını düzenleyen 6. maddesinde adil yargılanmaya ilişkin hak ve ilkelerin “*medeni hak ve yükümlülükler ile ilgili uyumsuzlukların*” ve bir “*suç isnadının*” esasının karara bağlanması esnasında geçerli olduğu belirtilerek hakkın kapsamı bu konularla sınırlandırılmıştır. Hak arama hürriyetinin ihlal edildiği gerekçesiyle bireysel başvuruda bulunabilmek için başvurunun ya medeni hak ve yükümlülükleriyle ilgili bir uyumsuzluğun tarafı olması ya da başvurucuya yönelik bir suç isnadı hakkında karar verilmiş olması gerektiği anlaşılmaktadır. Bu kurala uymayan başvurular, Anayasa ve Sözleşme'nin ortak kapsamı dışında kalacağından bireysel başvuruya konu olamaz (*Onurhan Solmaz*, § 23).

29. Ceza yargılamasında üçüncü kişilerin suçlanması veya cezalandırılmasını talep eden mağdur, suçtan zarar gören, şikâyetçi veya katılan sıfatını haiz kişiler adil yargılanma hakkının koruma alanı dışında kalmaktadır. Bu kuralın istisnaları, ceza davasında medeni hak talebine imkân veren bir sistemin benimsenmiş veya ceza davası sonucunda verilen kararın hukuk davası açısından etkili ya da bağlayıcı olması hâlleridir (*Onurhan Solmaz*, § 24).

30. Hukuk sistemimizde 4/12/2004 tarihli ve 5271 sayılı Ceza Muhakemesi Kanunu'nun yürürlüğe girmesi ile ceza muhakemesinde şahsi hak iddiasında bulunma imkânı ortadan kalkmıştır. Dolayısıyla başvurunun ceza muhakemesi sürecinde medeni haklarını ileri sürme imkânı bulunmamaktadır. Ayrıca somut olayda başvurunun talebinin üçüncü kişilerin cezalandırılmasına ilişkin olduğu, soruşturma izni verilmemesine dair kararın etkilerinin de ceza muhakemesi süreci ile sınırlı olup hukuk mahkemeleri açısından bağlayıcı bir etkisinin ise bulunmadığı anlaşılmaktadır (Onurhan Solmaz, §§ 25, 26).

31. Sonuç itibarıyla başvurunun Anayasa'nın 36. maddesine dayanan ihlal iddiasının konusu, Anayasa'da güvence altına alınmış ve Sözleşme kapsamında olan temel hak ve özgürlüklerin koruma alanı dışında kalmaktadır.

32. Açıklanan gerekçeyle adil yargılanma hakkının ihlali iddiasına ilişkin başvurunun bu kısmının diğer kabul edilebilirlik koşulları yönünden incelenmeksizin konu bakımından yetkisizlik nedeniyle kabul edilemez olduğuna karar verilmesi gerekir.

2. Mülkiyet Hakkının İhlal Edildiğine İlişkin İddia

33. Başvurucu, Diyarbakır ili Çermik ilçesi Kuşlukçayırı köyünde bulunan ve miras yolu ile kendisine intikal ettiğini belirttiği tapulu taşınmazlarının kadastrounun yapılmaması nedeniyle mülkiyet hakkının ihlal edildiğini ileri sürmüştür.

34. Bakanlığın görüş yazısında, başvurunun mülkiyet hakkının varlığına delil olarak gösterdiği belgenin mülkiyet hakkı konusunda kendisine itirazsız hak sağlayan bir belge olmadığı, mülkiyet hakkının varlığı kabul edilse dahi devletin bir müdahalesinin bulunmadığı, kadastro çalışmalarının yapılmaması hâlinde mülkiyet hakkının kullanımının önünde bir engel olup olmadığına başvuru tarafından gösterilmediği, devletin pozitif yükümlülüğü kapsamında ise kadastro çalışmalarına toplumsal olaylardan dolayı devam edilemediğinin gözetilmesi gerektiği belirtilmiştir.

35. Başvurucu cevap dilekçesinde, köyünde kadastrounun yapılmaması nedeniyle taşınmazlara ilişkin uyumsuzluklar ve hak ihlallerinin söz konusu olduğunu, kadastrounun yapılmamasının belirsizliklere sebebiyet verdiğini, neredeyse her köyde yapılan kadastro çalışmalarının köyünde de yapılmasını istemesinin en doğal hakkı olduğunu ifade etmiştir.

36. 6216 sayılı Kanun'un 48. maddesinin (2) numaralı fıkrası şöyledir:

"Mahkeme, ... açıkça dayanaktan yoksun başvuruların kabul edilemezliğine karar verebilir."

37. Anayasa'nın "Devletin temel amaç ve görevleri" kenar başlıklı 5. maddesi şöyledir:

"Devletin temel amaç ve görevleri, Türk milletinin bağımsızlığını ve bütünlüğünü, ülkenin bölünmezliğini, Cumhuriyeti ve demokrasiyi korumak, kişilerin ve toplumun refah, huzur ve mutluluğunu sağlamak; kişinin temel hak ve hürriyetlerini, sosyal hukuk devleti ve adalet ilkeleriyle bağdaştırmayacak surette sınırlayan siyasal, ekonomik ve sosyal engelleri kaldırmaya, insanın maddî ve manevî varlığının gelişmesi için gerekli şartları hazırlamaya çalışmaktır."

38. Anayasa'nın "Mülkiyet hakkı" kenar başlıklı 35. maddesi şöyledir:

"Herkes, mülkiyet ve miras haklarına sahiptir.

Bu haklar, ancak kamu yararı amacıyla, kanunla sınırlanabilir.

Mülkiyet hakkının kullanılması toplum yararına aykırı olamaz."

39. Mülkiyet hakkının gerçekten ve etkili bir şekilde kullanılabilmesi, yalnızca devletin müdahaleden kaçınmasına bağlı olmayıp özellikle başvurucuların kamu makamlarından meşru beklentilerinin olduğu tedbirler ile mülkünden etkili bir biçimde yararlanabilmeleri arasında doğrudan bir bağ bulunduğu durumlarda ayrıca pozitif koruma önlemlerinin de alınması gerekmektedir (*Türkiye Emekliler Derneği*, B. No: 2012/1035, 17/7/2014, § 37).

40. Bu bağlamda devletin temel amaç ve görevlerini tanımlayan Anayasa'nın 5. maddesi, kişinin temel hak ve hürriyetlerini sınırlayan engelleri kaldırmayı ve insanın maddi ve manevi varlığının gelişmesi için gerekli şartları hazırlamayı hukuk devletinin gereği olarak kabul etmektedir. Bahsedilen Anayasa hükmünün gerekçesinde devletin hak ve hürriyetlerin gerçekleştirilmesine yardımcı olması gereğinin benimsendiği ifade edilmiştir (*Türkiye Emekliler Derneği*, § 38).

41. Avrupa İnsan Hakları Mahkemesi de Sözleşme'ye Ek 1 No.lu Protokol'ün 1. maddesinin temel amacının, bir kişiyi mülkiyet dokunulmazlığına devlet tarafından haksız bir şekilde müdahale edilmesine karşı korumak olduğunu belirtmektedir. Ancak Sözleşme'nin 1. maddesi gereğince her bir Sözleşmeci taraf "*kendi yetki alanı içerisinde bulunan herkesin, Sözleşme'de açıklanan hak ve özgürlüklerden yararlanmasını sağlayacaktır*". Bu genel ödevin ifası, Sözleşme tarafından güvence altına alınmış olan hakların fiili kullanımını sağlamaya yönelik pozitif yükümlülükler içerebilir. 1 No.lu Protokol'ün 1. maddesi bağlamında, bu pozitif yükümlülükler devletin mülkiyet hakkını korumak için gerekli tedbirleri almasını gerektirebilir (*Ališić ve diğerleri/Bosna Hersek, Hırvatistan, Sırbistan, Slovenya ve Makedonya Cumhuriyeti* [BD], B. No: 60642/08, 16/7/2014, § 100; *Broniowski/Polonya* [BD], B. No: 31443/96, 22/6/2004, § 143).

42. AİHM ayrıca mülkiyet hakkı kapsamında pozitif yükümlülükler bakımından öncelikler ve kaynaklar konusunda yapılması gereken işlemler ve tedbirler ile ilgili seçenekleri değerlendirmenin kamu otoritelerine ait olduğunu, bu seçenekler değerlendirilmeden devlete olanaksız ya da çok ağır bir yük yüklenmemesi gerektiğini, büyük kaynak ihtiyacı gerektiren tedbirler bakımından zorlu toplumsal ve teknik alanlarda devletin geniş bir takdir hakkına sahip olduğunu belirtmektedir (bkz. *Öneriyıldız/Türkiye* [BD], B. No: 48939/99, 30/11/2004, § 107).

43. Öte yandan mülkiyet hakkı kişiye, başkasının hakkına zarar vermemek ve yasaların koyduğu sınırlamalara uymak koşuluyla, sahibi olduğu şeyi dilediği gibi kullanma, ürünlerden yararlanma ve tasarruf olanağı verir (AYM, E.2002/112, K.2003/133, 10/4/2003).

44. Somut olayda başvurucu, miras bırakanından intikal eden tapulu taşınmazları olduğunu belirtmiş; bu taşınmazlarına yönelik kamu makamlarının müdahalesi sonucu taşınmazları dilediği gibi kullanamadığına, ürünlerinden yararlanmadığına veya tasarruf edemediğine ilişkin bir şikâyetle bulunmamıştır. Başvurucunun şikâyeti esas itibarıyla taşınmazlarının plana dayalı çağdaş tapu sicilinin oluşturulması amacıyla kadastro sununun yapılmamasına yöneliktir.

45. 3402 sayılı Kanun'un gerekçesinde, bir tür tasfiye düşünüldüğünden, ülkenin kadastral topografik haritasına dayalı olarak taşınmaz malların sınırlarının arazi ve harita üzerinde belirtilerek hukuksal durumlarını saptamak, 22/11/2001 tarihli ve 4721 sayılı Türk Medeni Kanunu'nun öngördüğü biçimde tapu sicilini oluşturmak amacı açıklanmaktadır (AYM, E.1991/9, K.1991/36, 8/10/1991). Taşınmazlara ilişkin aynı hakların açıklığa kavuşturulmasında ve bu hakların herkese karşı korunmasının tek güvencesi olan tapu sicili müessesesinin kurulmasında kadastronun yeri ve önemi tartışma götürmez bir biçimde kendini göstermektedir. Bu nedendir ki kadastro, taşınmazların fiilî ve hukuki durumlarının eksiksiz olarak belirtilmesinin bir aracı sayılmış; bunların hukuki ve geometrik niteliklerini saptama faaliyeti olarak nitelendirilmiştir (AYM, E.1972/52, K.1973/5, 8/2/1973).

46. Mülkiyet hakkının sağlıklı temellere oturtulmasını isteyen yasa koyucu, ayrıca kadastro planlarının düzenlenmesine büyük önem vererek bunların gerçekleşmesi yolu ile kamu düzenini kurmaya ve korumaya yönelmiştir (AYM, E.1993/21, K.1993/30, 21/9/1993). Kadastronun tamamlanması ile taşınmaz mallara ilişkin mülkiyet ve diğer aynı hakların belirlenerek ihtilafların giderilmesi, taşınmazlara ilişkin envanterlerin elde edilmesi, vergi kayıplarının önlenmesi, düzenli kentleşmenin ve altyapı hizmetlerinin sağlanması, işleyen bir arazi kayıt sisteminin ve mekânsal bilgi sistemleri ağılığının oluşturulması amaçlanmaktadır. Ancak bu amaçlarla yapılan kadastro çalışmalarının tamamlanmasının yoğun bir planlama, organizasyon ve bütçe kaynağı gerektirdiğinin kuşkusuz olduğu, toplumsal ve ekonomik boyutlarının da yadsınamayacağı açıktır. Yukarıda da değinildiği üzere (bkz. § 42) bu türden planlama, organizasyon ve bütçe kaynağı gerektiren zorlu toplumsal ve teknik alanlar bakımından kamu otoritelerinin geniş bir takdir yetkisi bulunmaktadır.

47. Başvuru konusu olayda, başvurunun taşınmazlarının bulunduğu köyde kadastro çalışmalarına başlandığı ancak vuku bulan bazı toplumsal olaylar nedeniyle çalışmalara devam edilemediği görülmektedir. Başvurucunun taşınmazları, kadastronun yapılmaması nedeniyle kadastro sonucu oluşacak plana dayalı çağdaş tapu siciline kayıtlı olmamakla beraber, başvurunun beyanına göre bu taşınmazların kadastro yapılmamış yerlerde tutulan zabıt defterinde tapuya kayıtlı olduğu anlaşılmaktadır. Bu durumda başvurunun malik sıfatıyla -başkasının hakkına zarar vermemek ve yasaların koyduğu sınırlamalara uymak koşuluyla- taşınmazlarını dilediği gibi kullanma, ürünlerinden yararlanma ve tasarruf olanağına sahip olduğu; başvuru formu ve eklerinin incelenmesi neticesinde başvurunun mülkiyet hakkının gerektirdiği bu olanakları kullanmadığına dair somut bir bilgi veya belgenin ise mevcut olmadığı anlaşılmaktadır.

48. Ayrıca başvurunun 4/12/1984 tarihli ve 3091 sayılı Taşınmaz Mal Zilyetliğine Dair Tecavüzlerin Önlenmesine Dair Kanun uyarınca zilyetliğinin korunması için idareye başvurusu, 4721 sayılı Kanun kapsamında zilyetliğin ve mülkiyetin korunmasına ilişkin davalardan yararlanması, 26/9/2004 tarihli ve 5237 sayılı Türk Ceza Kanunu'nun 154. maddesinde düzenlenen "*hakkı olmayan yere tecavüz*" suçu nedeniyle mülkiyet hakkının etkin şekilde korunması bakımından ceza hukuku araçlarından yararlanabilmesi de mümkündür. Dolayısıyla devletin mülkiyetin korunmasına ilişkin hukuki çerçeve oluşturma ödevi kapsamında idari ve adli mekanizmaların mevcut olmadığı da söylenebilir.

49. Bu nedenlerle başvuru konusu olay bakımından devletin pozitif yükümlülükleri kapsamında taşınmazların kullanılmasına ve korunmasına yönelik yeterli güvencelerin mevcut olduğu, daha etkin bir güvence olan plana dayalı çağdaş

tapu sicilinin oluşturulması için kadastro çalışmalarının tamamlanmasının ise önemli ölçüde kaynak gerektiren zorlu toplumsal ve teknik boyutları nedeniyle olanaklar ve koşullar dâhilinde söz konusu olabileceği, nitekim somut olayda başvurucaunun taşınmazlarının bulunduğu köyde kadastro çalışmalarına başlandığı ancak çeşitli toplumsal olaylar sebebiyle bu çalışmalara devam edilemediği, nerede ve ne zaman kadastro çalışmalarının yapılacağı yönündeki planlama bakımından kamu otoritelerinin takdir yetkisine Anayasa Mahkemesinin müdahalesinin söz konusu olmayacağı, Anayasa'nın 35. maddesinin de böyle bir güvence içermediği anlaşıldığından başvurucaunun taşınmazlarının kadastronun yapılmasına ilişkin şikâyeti nedeniyle mülkiyet hakkının ihlal edildiği sonucunu doğuracak bir husus tespit edilmemiştir.

50. Açıklanan gerekçeyle başvurucaunun mülkiyet hakkının ihlal edildiğine yönelik iddiasının açık ve görünür bir ihlal tespit edilemediğinden *açıkça dayanaktan yoksun olması* nedeniyle kabul edilemez olduğuna karar verilmesi gerekir.

V. HÜKÜM

Açıklanan gerekçelerle;

A. 1. Adil yargılanma hakkının ihlal edildiğine ilişkin iddianın *konu bakımından yetkisizlik* nedeniyle KABUL EDİLEMEZ OLDUĞUNA,

2. Mülkiyet hakkının ihlal edildiğine ilişkin iddianın *açıkça dayanaktan yoksun olması* nedeniyle KABUL EDİLEMEZ OLDUĞUNA,

B. Yargılama giderlerinin başvuruca üzerinde bırakılmasına,

17/2/2016 tarihinde OYBİRLİĞİYLE karar verildi.

Başkan
Burhan ÜSTÜN

Üye
Hicabi DURSUN

Üye
Erdal TERCAN

Üye
Hasan Tahsin GÖKCAN

Üye
Kadir ÖZKAYA

İLÂN BÖLÜMÜ

(İlanlarla ilgili müracaatlar Başbakanlık Basımevi Döner Sermaye İşletmesi Müdürlüğüne yapılır.)

YARGI İLÂNLARI

Hatay 1. Asliye Ceza Mahkemesinden:

Esas No : 2015/391
 Karar No : 2016/53
 Müşteki : 1-ALİ UMİEV-Süleyman ye Şefkat oğlu, 1961 Suriye D.lu. Özbekistan Uyruklu olup, Özbekistan ülkesinde ikamet eder.
 Suç : Dolandırıcılık
 Suç yeri : Hatay/Merkez
 Suç tarihi : 05/12/2013
 Karar Tarihi : 20/01/2016
 Kanun maddesi : 5237 S.Y'nın 157/L CMK'nın 223/2.e
 Verilen ceza : Beraat

Yukarıda özeti yazılı kararın Tebligat Yasasının 28 ve müteakip maddeleri gereğince Resmi Gazete'de ilanına, ilan tahinden itibaren 15 gün sonra tebliğ edilmiş sayılacağı, tebliğ tarihinden itibaren 7 gün içinde kararı veren mahkemeye veya bulunulan yer Asliye Ceza Mahkemesine verilecek bir dilekçe veya tutanağa geçirilmek koşulu ile zabıt katibine beyanda bulunmak suretiyle Yargıtay nezdinde temyiz edilebileceği, yasal bir başvuru olmadığı takdirde kararın kesinleşeceği hususları ilan eden tebliğ olunur. 1985

Dinar Asliye Ceza Mahkemesinden:

Esas No : 2012/328
 Karar No : 2016/136

Hakkı Olmayan Yere Tecavüz Etme suçundan Mahkememizin yukarıda Esas ve karar numarası yazılı 11/02/2016 tarihli ilamı ile 154/2 maddesi gereğince 3.000 TL ADLİ PARA ve 80 TL ADLİ PARA cezası ile cezalandırılan Hıdır ve Makbule oğlu, 01/05/1971 doğumlu, Elazığ, Merkez, Özgören mah/köy nüfusuna kayıtlı TUNCAY AVCIL tüm aramalara rağmen bulunamamış, karar tebliğ edilememiştir.

1 - 7201 sayılı Tebligat Kanununun 29. maddesi gereğince hüküm özetinin RESMÎ GAZETE'DE İLANEN TEBLİĞİNE,

2 - Hüküm fıkrasının ilan tarihinden itibaren 15 gün sonra tebliğ edilmiş sayılacağına karar verilmiş olup,
 İlan olunur. 1984

Sakarya 1. Asliye Ceza Hakimliğinden:

Esas No : 2010/276
 Karar No : 2012/881

Elde veya Üstte Taşınan Eşyayı Özel Beceri İle Almak Suretiyle Hırsızlık suçundan mahkememizin yukarıda Esas ve karar numarası yazılı 16/10/2012 tarihli ilamı ile TCK'nun 142/2- b maddesi gereğince AYRI AYRI 3'ER YIL HAPİS CEZASI İLE CEZALANDIRILAN sanıklar Azad ve Ray kızı 1974 İran doğumlu GOLİ JAVANPOUR; Ahmad ve Sardasht oğlu 1984 İran doğumlu JAFAR KAMARI; Seyidali ve Kesmonshah oğlu 1975 İran doğumlu ZEINOLABEDİN AMIRIPARYAN'ın ikamet ettikleri yurt dışı adreslerine yapılan tebligatların adı geçenlerin adreslerinin eksikliği nedeniyle iade edildiği, sanıkların yurt dışı adreslerinin tespiti amacıyla İran Adli Makamına hitaben yazılan istinabe taleplerinde adres eksikliği nedeniyle mahkememize iade edilmekle gerekçeli karar adı geçen sanıklara tebliğ edilememiştir.

1 - 7201 Sayılı Tebligat Kanununun 29.maddesi gereğince hüküm özetinin RESMÎ GAZETE'DE İLANEN TEBLİĞİNE,

2 - Hüküm fıkrasının ilan tarihinden itibaren 15 gün sonra tebliğ olunmuş sayılarak 1412 S.CMUK'un 310. maddesi gereğince takip edilen 1 hafta içerisinde usulen temyiz olunmadığı takdirde kesinleşmiş olunacağı tebliğ olunur. 1838

ARTIRMA, EKSİLTME VE İHALE İLÂNLARI

TRAFİK ELEKTRONİK DENETLEME SİSTEMLERİ VE BUNLARIN MÜŞTEMİLATININ
(YAPIMI/KURULUMU) İŞLETİLMESİ İŞİ İHALE EDİLECEKTİR

Amasya Belediye Başkanlığından:

Madde 1 - Amasya Belediyesinin görev, yetki ve sorumluluk alanında bulunan karayollarındaki can ve mal güvenliğini sağlamak ve güvenli trafik akışını temin etmek için, Trafik Elektronik Denetleme Sistemleri ve bunların müştemilatının (yapımı/kurulumu) teknik şartnamelerde belirtilen özelliklere uygun olarak yapılması koşulu ile KGYS ve TEDES sistemlerinin Emniyet Müdürlüğüne kullanılması için teslim edildiği tarihten itibaren 5 yıl süre ile işletilmesi işi ihaleye çıkartılmıştır.

Madde 2 - İhalenin Yapılacağı Adres: Merkez Belediye Parkı Valilik yanı Zabıta Müdürlüğü Hizmet binası Meclis Toplantı odasında Belediyesi Encümeni huzurunda yapılacaktır. İdare ihaleyi yapıp yapmamakta, iptal etmekte serbesttir.

En Son Doküman Teslim Tarihi: 07/04/2016 saat:12.00 (Bu tarih ve saatten sonra İhale Dokümanı teslim alınmayacaktır.)

İhale Tarihi: 08/04/2016 Cuma günü

İhale Saati: 14:30

Madde 3 - İhaleye katılmak isteyen Gerçek ve Tüzel istekliler de aşağıdaki şartlar aranır.

- a) Yasal Yerleşim Yeri belgesi.
- b) Şirketin Kanuni adresini belirten adres beyanı. (Tüzel)
- c) Teklif vermeye yetkili olduğunu gösteren İhalenin yapıldığı yıl içinde alınmış Noter tasdikli imza sirküleri.
- d) Nüfus Kayıt Örneği.
- e) Tebligat için Türkiye’de adres göstermeleri.
- f) İhalenin yapıldığı yıl içinde alınmış Noter tasdikli imza beyannamesi
- g) Geçici teminatın yatırıldığına dair makbuz.
- h) İhalenin yapıldığı yıl içinde alınmış ilgisine göre Ticaret ve Sanayi Odası veya Esnaf ve Sanatkarlar siciline kayıtlı olduğunu gösterir resmi kurum ve kuruluşlardan alınan belgelerden sadece biri.
- i) Ortak katılım olması halinde istenilen diğer belgeler ile birlikte İhalenin yapıldığı yıl içinde alınmış Noter tasdikli Ortak Girişim Beyannamesi.
- j) Vekâleten katılması halinde İhalenin yapıldığı yıl içinde alınmış Noter tasdikli vekâletname ile vekilin Noter onaylı imza örneği.
- k) İhale şartname bedelinin yatırıldığına dair makbuz.
- l) Amasya Belediyesinden ilk ihale ilan tarihi itibarıyla alınmış “borcu yoktur belgesi.”

m) İsteklinin, 2886 sayılı kanun ve diğer kanunlardaki hükümler gereğince geçici ve sürekli olarak kamu ihalelerine katılmaktan yasaklı bulunmadıklarına dair beyanlarını içerir beyan yazısı vermesi gerekmektedir.

n) Mali durumu gösterir ihalenin yapıldığı yıl içinde ilgili Bankadan alınacak referans mektubu. Yaklaşık yatırım maliyet bedelinin asgari %50'i kadar kullanılmamış nakit kredisi veya teminat kredisi (Genel Müdürlük teyit yazılı.)

o) İlgili Vergi Dairesinden ilk ihale ilanı tarihinden sonra alınmış vergi borcu olmadığına dair belgenin aslı veya noter tasdikli sureti.

p) İlgili Sosyal Güvenlik Kurumundan ilk ihale ilanı tarihinden sonra alınmış prim borcu olmadığına dair belgenin aslı veya noter tasdikli sureti.

q) İhale konusu yerlerin görüldüğüne dair tutanak. (İstekli, ihale tarihinden önce, TEDES komisyonu üyelerinden İdarenin yetkilendireceği görevli(ler) ile birlikte işin yapılacağı yerleri görecek ve birlikte imzalanacak tutanağı ihale teklif dosyasına koyacaktır.)

r) İstekliler, Teknik Şartnamede belirtilen tüm şartları ve özellikleri taşıyan ihale konusu işi yapacağına ve işin istenen sürede bitirilerek sistemin faaliyete başlayacağına dair taahhüt belgesini teklif dosyasına koyacaklardır.

s) İhaleye katılmak isteyen gerçek kişilerin sabıkasız olduğuna dair ilgili makamlardan ihalenin yapıldığı yıl içinde alınmış adli sicil kaydı. (Taksirli suçlar ihaleye katılmaya engel değildir. Taksirli suçlar dışında adli sicil kaydı bulunanlar ihaleye katılamazlar.)

t) Teklif edilen sistem ve donanımlara ilişkin kataloglar, teknik bilgi içeren dokümanlar ve ürünlerin standardına ilişkin belgeler.

u) İdarece hazırlanan Teknik Şartname ile isteklinin sunacağı ürün katalogları arasında çelişki olması durumunda Teknik Şartname esas alınacaktır.

Madde 4 -

Yaklaşık Yatırım Maliyeti: 16.031.750.05 TL + KDV'dir.

Geçici teminat yaklaşık yatırım maliyetinin % 3'ü olan 480.952.50 TL'dir.

Madde 5 - İhale dokümanı aşağıda belirtilen adreste bedelsiz olarak görülebilir. Ancak, ihaleye teklif verecek olanların İdarece onaylı ihale dokümanını satın alması zorunludur.

İhale dokümanının görülebileceği yer : Mali Hizmetler Müd. İhale Servisi

İhale dokümanının satın alınabileceği yer : Mali Hizmetler Müd. İhale Servisi

Doküman Bedeli : 2.000.00 TL (ikibin)

Madde 6 - İHALENİN ŞEKLİ:

2886 Sayılı D.İ.K.nun 35/a maddesine göre Kapalı Teklif Eksiltme Usulü ile ihale edilecektir.

MUHTELİF CİNS VE MİKTAR AĞ ANAHTARI (SWITCH) SATIN ALINACAKTIR**Devlet Malzeme Ofisi Genel Müdürlüğünden:**

T.C. Gümrük ve Ticaret Bakanlığı Bilgi İşlem Dairesi Başkanlığı İhtiyacı Muhtelif Cins Ve Miktar Ağ Anahtarı (Switch) teknik şartnamesine uygun olarak, Ofis’imiz tip ticari şartnamesi ile ihale ek şartlar listesinde belirtilen şartlarla, açık teklif usulü ile iç piyasadan satın alınacaktır.

1 - İHALE EVRAKI BEDELLİDİR.

a) İstekliler, ihale dokümanlarını Genel Müdürlüğümüz III Nolu Satınalma Daire Başkanlığında ve Ofisimiz internet sitesinde görebilirler. Ancak ihaleye teklif verecek olan firmaların, şartname bedelini (130.-TL) Ofis veznelerinden birine veya Ofis banka hesabına yatırmaları zorunludur.

b) Yatırılan paraya ait ödendi belgesinin aslı ile bir suretinin teklif evrakına eklenerek dış zarfa konulması zorunludur.

2 - Teklif mektupları iç içe konulmuş iki zarf halinde olacaktır. İÇ ZARFTA YALNIZ TEKLİF EDİLEN FİYATIN YAZILI OLDUĞU TEKLİF MEKTUBU, dış zarfta ise iç zarfta birlikte teknik şartname ile Ofis Ticari Şartnamesi ve ihale ek şartlar listesinin aynen kabul edildiğini belirten yazılı taahhütname ve ticari şartnamenin 2. maddesinde yazılı belgeler ile ihale ek şartlar listesinde belirtilen belgeler bulunacaktır.

3 - Teklifler, 04/04/2016 günü, saat 12.00’ye kadar Genel Müdürlüğümüz, III Nolu Satınalma Daire Başkanlığında bulundurulacaktır. Geç gelen teklifler ile postada vaki gecikmeler dikkate alınmayacaktır.

4 - Teklif mektuplarının, son teklif verme günü saat 14.00’de evvela dış zarfları açılacak, daha sonra teklif mektubu ile birlikte gönderilmesi gerekli olan belgeler incelenecek, bu inceleme sonucunda belgelerin teknik şartnamesine uygunluğunun belirlenmesini müteakip, uygun olduğu tespit edilen tekliflerin fiyat ile ilgili iç zarflar bilahare bildirilecek bir tarihte açılacaktır. Uygun olmayan teklifler ise açılmadan teklif sahiplerine iade edilecektir.

5 - Teklifler, ihaleye esas ticari şartnamenin 7. maddesinde belirtilen şartlarla iç zarfların açılmasını müteakip en az 30 gün opsiyonlu olacaktır.

6 - İhale konusu malzemenin tamamı için teklif verilecek olup, kısmi teklifler değerlendirilmeyecektir.

7 - Teklif edilen bedelin %3’ünden az olmamak üzere istekliler tarafından belirlenecek tutarda son teklif verme tarihinden itibaren en az 6 ay süreli geçici teminat verilecektir.

8 - Söz konusu ihale, Kamu İhale Kanununun 3. maddesi (g) fıkrası (İstisna) kapsamında olup, Ofis, ihale konusu malzemeyi ihale edip etmemekte, kısmen ihale etmekte serbesttir.

10 ADET ELEKTRONİK HARİTA GÖSTERİ VE BİLGİ SİSTEMİ (ECDIS) EĞİTİM
YAZILIMI SATIN ALINACAKTIR

Devlet Malzeme Ofisi Genel Müdürlüğünden:

T.C. Deniz Kuvvetleri Komutanlığı Karamürselbey Eğitim Merkezi Komutanlığı ihtiyacı 10 adet Elektronik Harita Gösteri ve Bilgi Sistemi (ECDIS) Eğitim Yazılımı ihtiyaç sahibi Kuruluşça hazırlanan ihale dokümanına ve teknik şartnamesine uygun olarak, Ofis’imiz tip ticari şartnamesi ile ihale ek şartlar listesinde belirtilen şartlarla, açık teklif usulü ile iç piyasadan satın alınacaktır.

1 - İHALE EVRAKI BEDELLİDİR.

a) İstekliler, ihale dokümanlarını Genel Müdürlüğümüz III Nolu Satınalma Daire Başkanlığında ve Ofisimiz internet sitesinde görebilirler. Ancak ihaleye teklif verecek olan firmaların, şartname bedelini (100.-TL) Ofis veznelерinden birine veya Ofis banka hesabına yatırmaları zorunludur.

b) Yatırılan paraya ait ödendi belgesinin aslı ile bir suretinin teklif evrakına eklenerek dış zarfa konulması zorunludur.

2 - Teklif mektupları iç içe konulmuş iki zarf halinde olacaktır. İÇ ZARFTA YALNIZ TEKLİF EDİLEN FİYATIN YAZILI OLDUĞU TEKLİF MEKTUBU, dış zarfta ise iç zarfta birlikte teknik şartnamesi, ihale dokümanı, Ofis tip ticari şartnamesi ve ihale ek şartlar listesinin aynen kabul edildiğini belirten yazılı taahhütname ve ticari şartnamenin 2. maddesinde yazılı belgeler ile ihale ek şartlar listesinde belirtilen belgeler bulunacaktır.

3 - Teklifler, 01.04.2016 günü, saat 12.00’ye kadar Genel Müdürlüğümüz, III Nolu Satınalma Daire Başkanlığında bulundurulacaktır. Geç gelen teklifler ile postada vaki gecikmeler dikkate alınmayacaktır.

4 - Teklif mektuplarının, son teklif verme günü saat 14.00’de evvela dış zarfları açılacak, daha sonra teklif mektubu ile birlikte gönderilmesi gerekli olan belgeler incelenecek, bu inceleme sonucunda belgeleri istenilen şartlara uygun olduğu tespit edilenlerin ihtiyaç sahibi Kuruluşça hazırlanan ihale dokümanına ve teknik şartnamesine uygunluğunun belirlenmesini müteakip, uygun olduğu tespit edilen tekliflerin fiyat ile ilgili iç zarfları bilahare bildirilecek bir tarihte açılacaktır. Uygun olmayan teklifler ise açılmadan teklif sahiplerine iade edilecektir.

5 - Teklifler, ihaleye esas ticari şartnamenin 7. maddesinde belirtilen şartlarla iç zarfların açılmasını müteakip en az 30 gün opsiyonlu olacaktır.

6 - İhale konusu malzemenin tamamı için teklif verilecek olup, kısmi teklifler değerlendirilmeyecektir.

7 - Teklif edilen bedelin %3’ünden az olmamak üzere istekliler tarafından belirlenecek tutarda son teklif verme tarihinden itibaren en az 6 ay süreli geçici teminat geçici teminat verilecektir.

8 - Söz konusu ihale, Kamu İhale Kanununun 3. maddesi (g) fıkrası (İstisna) kapsamında olup, Ofis, ihale konusu malzemeyi ihale edip etmemekte, kısmen ihale etmekte serbesttir.

MUHTELİF CİNS VE MİKTAR İSTEMCİ BİLGİSAYAR SATIN ALINACAKTIR**Devlet Malzeme Ofisi Genel Müdürlüğünden:**

Başbakanlık Sermaye Piyasası Kurulu Bilgi İşlem, İstatistik ve Enformasyon Dairesi Başkanlığı ihtiyacı muhtelif cins ve miktar istemci bilgisayarın, kuruluşça hazırlanan teknik şartnamesine uygun olarak, Ofis’imiz tip ticari şartnamesi ile ihale ek şartlar listesinde belirtilen şartlarla, açık teklif usulü ile iç piyasadan satın alınacaktır.

1 - İHALE EVRAKI BEDELLİDİR.

a) İstekliler, ihale dokümanlarını Genel Müdürlüğümüz III Nolu Satınalma Daire Başkanlığında ve Ofisimiz internet sitesinde görebilirler. Ancak ihaleye teklif verecek olan firmaların, şartname bedelini (130.-TL) Ofis veznelerinden birine veya Ofis banka hesabına yatırmaları zorunludur.

b) Yatırılan paraya ait ödendi belgesinin aslının teklif evrakına eklenerek dış zarfa konulması zorunludur.

2 - Teklif mektupları iç içe konulmuş iki zarf halinde olacaktır. İÇ ZARFTA YALNIZ TEKLİF EDİLEN FİYATIN YAZILI OLDUĞU TEKLİF MEKTUBU, dış zarfta ise iç zarfla birlikte hazırlanan teknik şartnamenin, Ofis tip ticari şartnamesi ve ihale ek şartlar listesinin aynen kabul edildiğini belirten yazılı taahhütname ve ticari şartnamenin 2. maddesinde yazılı belgeler ile ihale ek şartlar listesinde belirtilen belgeler bulunacaktır.

3 - Teklifler, 04/04/2016 günü, saat 12.00’ye kadar Genel Müdürlüğümüz III Nolu Satınalma Daire Başkanlığında bulundurulacaktır. Geç gelen teklifler ile postada vaki gecikmeler dikkate alınmayacaktır.

4 - Teklif mektuplarının, son teklif verme günü saat 14.00’de evvela dış zarfları açılacak, daha sonra teklif mektubu ile birlikte gönderilmesi gerekli olan belgeler incelenecek, bu inceleme sonucunda belgeleri istenilen şartlara uygun olduğu tespit edilenlerin teknik şartnamesine uygunluğunun belirlenmesini müteakip, uygun olduğu tespit edilen tekliflerin fiyat ile ilgili iç zarfları bilahare bildirilecek bir tarihte açılacaktır. Uygun olmayan teklifler ise açılmadan teklif sahiplerine iade edilecektir.

5 - Teklifler, ihaleye esas ticari şartnamenin 7. maddesinde belirtilen şartlarla iç zarfların açılmasını müteakip en az 30 gün opsiyonlu olacaktır.

6 - İhale konusu malzemenin tamamı için teklif verilecek olup, kısmi teklifler değerlendirilmeyecektir.

7 - Teklif edilen bedelin %3’ünden az olmamak üzere istekliler tarafından belirlenecek tutarda son teklif verme tarihinden itibaren en az 6 ay süreli geçici teminat verilecektir.

8 - Söz konusu ihale, Kamu İhale Kanununun 3. maddesi (g) fıkrası (İstisna) kapsamında olup, Ofis, ihale konusu malzemeyi ihale edip etmemekte, kısmen ihale etmekte serbesttir.

1 ADET KENAR DÜZLEME OKUYUCU VE DÜZELTİCİ
DÜZENEK SATIN ALINACAKTIR

Gazi Üniversitesi Bilimsel Araştırma Projeleri Biriminden:

Kenar Düzleme Okuyucu ve Düzeltici Düzenek alımı işi, 4734 sayılı Kamu İhale Kanunu'nun 3. maddesi (f) bendi ile geçici 4. maddesi hükümlerine dayanılarak hazırlanan 01/12/2003 tarihli 2003/6554 sayılı kararname eki esaslarının 20. maddesi (f) bendi uyarınca pazarlık usulü ile ihale edilecektir. İhaleye ilişkin ayrıntılı bilgiler aşağıda yer almaktadır:

İhale kayıt numarası : 2016/93005

1 - İdarenin

a) Adresi : Gazi Üniversitesi Rektörlüğü Bilimsel Araştırma Projeleri Birimi 06500 Teknikokullar/ANKARA

b) Telefon ve faks numarası : 0 312 202 23 56 - 0 312 202 23 58

c) Elektronik posta adresi : bap.ihale@gazi.edu.tr

2 - İhale konusu malın

a) Niteliği, türü ve miktarı : 1 Adet Kenar Düzleme Okuyucu ve Düzeltici Düzenek Alımı

b) Teslim yeri : Gazi Üniversitesi Teknoloji Fakültesi

c) Teslim tarihi : Sözleşmenin imzalanmasından itibaren 75 (Yetmişbeş) takvim günüdür.

3 - İhalenin

a) Yapılacağı yer : Gazi Üniversitesi Bilimsel Araştırma Projeleri Birimi

b) Tarihi ve saati : 05.04.2016 Salı günü, saat: 14:00

4 - İhaleye katılabilme şartları ve istenilen belgeler ile yeterli değerlendirmesinde uygulanacak kriterler:

4.1 - İhaleye katılma şartları ve istenilen belgeler:

4.1.1. Mevzuatı gereği kayıtlı olduğu Ticaret ve/veya Sanayi Odası veya ilgili Meslek Odası Belgesi;

1) Gerçek kişi olması halinde, kayıtlı olduğu Ticaret ve/veya Sanayi Odasından ya da Esnaf ve Sanatkarlar Odasından, ilk ilan veya ihale tarihinin içinde bulunduğu yılda alınmış, odaya kayıtlı olduğunu gösteren belge,

2) Tüzel kişi olması halinde, ilgili mevzuatı gereği kayıtlı bulunduğu ticaret ve/veya Sanayi Odasından, ilk ilan veya ihale tarihinin içinde bulunduğu yılda alınmış, tüzel kişiliğin odaya kayıtlı olduğunu gösterir belge,

4.1.2. Teklif vermeye yetkili olduğunu gösteren imza beyannamesi veya imza sirküleri;

1) Gerçek kişi olması halinde, noter tasdikli imza beyannamesi,

2) Tüzel kişi olması halinde, ilgisine göre tüzel kişiliğin ortakları, üyeleri veya kurucuları ile tüzel kişiliğin yönetimindeki görevlileri belirten son durumu gösterir Ticaret Sicil Gazetesi, bu bilgilerin tamamının bir Ticaret Sicil Gazetesinde bulunmaması halinde, bu bilgilerin tümünü göstermek üzere ilgili Ticaret Sicil Gazeteleri veya bu hususları gösteren belgeler ile tüzel kişiliğin noter tasdikli imza sirküleri,

4.1.3. İdare şartname ekinde yer alan standart forma uygun teklif mektubu,

4.1.4. İdari şartnamede belirlenen geçici teminata ilişkin standart forma uygun geçici teminat mektubu veya geçici teminat mektupları dışındaki teminatların Saymanlık ya da Muhasebe Müdürlüklerine yatırıldığını gösteren makbuzlar,

4.1.5. Vekaleten ihaleye katılma halinde, vekil adına düzenlenmiş ihaleye katılmaya ilişkin noter onaylı vekaletname ile vekilin noter tasdikli imza beyannamesi,

4.1.6. İsteklinin ortak girişim olması halinde idari şartname ekinde yer alan standart forma uygun iş ortaklığı beyannamesi,

4.1.7. İhale dokümanının satın alındığına dair belge,

İsteklinin iş ortaklığı olması halinde (4.1.1) ve (4.1.2)'de yer alan belgelerin her bir ortakça ayrı ayrı verilmesi zorunludur.

4.2 - Mesleki ve Teknik yeterliğe ilişkin belgeler ve bu belgelerin taşınması gereken kriterler:

4.2.1. Tedarik edilecek malların katalogları, fotoğrafları,

Teklif edilen malların ihale dokümanında belirlenen şartlara uygunluğunu teyit etmek için teknik bilgilere ait doküman, katalog, fotoğraf vb. materyaller verilecektir.

4.2.2. Teklif edilen malların marka ve model beyanı,

4.2.3. Teknik Şartnameye cevap (Şartnamenin bütün maddelerine yazılı olarak) verilecektir.

5 - Ekonomik açıdan en avantajlı teklif sadece fiyat esasına göre belirlenecektir.

6 - İhale yerli ve yabancı tüm isteklilere açıktır.

7 - İhale dokümanının görülmesi ve satın alınması:

7.1 - İhale dokümanı Gazi Üniversitesi Bilimsel Araştırma Projeleri Birimi 06500 Teknikokullar/ANKARA adresinde görülebilir ve 50.-Türk Lirası karşılığı aynı adresten satın alınabilir.

7.2 - İhaleye teklif verecek olanların ihale dokümanını satın almaları zorunludur.

8 - Teklifler 05.04.2016 Salı günü, saat: 14:00'a kadar Gazi Üniversitesi Rektörlüğü Bilimsel Araştırma Projeleri Birimi 06500 Teknikokullar/ANKARA adresine elden teslim edilebileceği gibi aynı adrese iadeli taahhütlü posta vasıtasıyla da gönderilebilir.

9 - İstekliler tekliflerini, götürü bedel üzerinden vereceklerdir. İhale sonucu, üzerine ihale yapılan istekliyle toplam bedel üzerinden götürü bedel sözleşme imzalanacaktır.

10 - İstekliler teklif ettikleri bedelin %3'ünden az olmamak üzere kendi belirleyecekleri tutarda Geçici Teminat vereceklerdir.

11 - Verilen tekliflerin geçerlik süresi, ihale tarihinden itibaren en az 30 (otuz) takvim günü olmalıdır.

12 - Konsorsiyum olarak ihaleye teklif verilemez.

13 - İhalemiz 4734 - 4735 sayılı Kanun hükümlerine tabi olmayıp, 01.12.2003 tarih ve 2003/6554 sayılı kararname eki esasları hükümlerine göre yapılacaktır. 2855/1-1

TAŞINMAZ MAL SATILACAKTIR

Geçit Belediye Başkanlığından:

1 - Mülkiyeti Erzincan İli Geçit Belediye Başkanlığına ait olan ve aşağıda ada, parsel, yüzölçümü, vasfı ve muhammen bedeli yazılı olan imarlı arsa, 2886 Sayılı Devlet İhale Kanununun 45'inci maddesi gereğince Açık Teklif Artırma Usulüyle satılacaktır.

2 - İhale 15.04.2016 Cuma günü saat: 10.30'da Belediye meclis salonunda Belediye Encümenince yapılacaktır. İhale komisyonu (encümen) gerekçesini kararda belirtmek sureti ile ihaleyi yapıp, yapmamakta ve uygun bedeli tespit etmekte serbesttir. Komisyonun ihale kararına itiraz edilemez.

3 - Taşınmaz malın tahmin edilen satış bedeli:

Mahallesi	Ada	Parsel	Yüzölçümü (m ²)	Vasfı	Muhammen Bedel (KDV Dahil)	G. Teminat
Fatih Mah.	1572	10	6.916,34 m ²	İmarlı arsa	1.971.156,90 TL	59.134,70 TL

4 - İhaleye katılacak isteklilerde aranan belgeler;

- Gerçek Kişiler:

a) Geçici teminat makbuzu veya teminat mektubu,

b) İkametgah belgesi veya yerleşim yeri belgesinin aslı,

c) Nüfus cüzdanı aslı ve fotokopisi

- Tüzel Kişiler;

a) Geçici teminat makbuzu veya teminat mektubu,

b) 2016 yılı içinde alınmış Ticaret Odası kayıt belgesinin aslı veya noter tasdikli sureti,

c) 2016 yılı içinde Ticaret Odasından alınmış yetki belgesinin aslı veya noter tasdikli

sureti,

d) Tüzel kişiliği temsile yetkilinin imza sirkülerinin aslı veya noter tasdikli sureti.

- Ortak Girişim;

a) Geçici teminat makbuzu veya teminat mektubu,

b) 2016 yılı içinde alınmış noter tasdikli ortak girişim beyannamesinin aslı,

c) 2016 yılı içinde alınmış noter tasdikli ortaklık sözleşmesinin aslı,

d) Ortak girişimin pilot ortağının imza sirkülerinin aslı veya noter tasdikli sureti.

5 - Satıştan mütevellit bütün vergi, resim, harç, tapu harçları, alım satım giderleri gibi ödenmesi gereken her türlü giderler alıcıya ait olup, alıcı tarafından kanuni süresinde ödenecektir.

6 - İş bu ihale ilanı genel bilgi mahiyetinde olup, satışta ihale şartnamesi hükümleri uygulanacaktır.

7 - İhale için teklif verecek olanların 500,00 (beş yüz) TL karşılığında Belediyemiz Yazı İşleri Müdürlüğünden ihale dosyasını satın almaları zorunludur.

8 - Posta ile yapılacak müracaatlar kabul edilmeyecektir.

2824/1-1

BALAST SATIN ALINACAKTIR

TCDD İşletmesi 7. Bölge Müdürlüğünden:

İdarenin:

a) Adresi : TCDD İşletmesi 7. Bölge Müdürlüğü Aliçetinkaya Mah.
Silo Yolu Cad. No: 2/1 GAR/AFYONKARAHİSAR

b) Telefon ve Faks Numarası : 0 272 213 76 21 - 0 272 214 19 43

c) Elektronik Posta Adresi : www.tcdd.gov.tr (7ihalekom@tcdd.gov.tr)

1 - İhale konusu malzemelerin adı ve miktarı, ihale kayıt no, ihale tarih ve saati, ihale dokümanı bedeli:

S. No	İhale Kayıt No	İşin Adı - Ayrıntıları	İhale Tarihi	İhale Saati	İhale Doküman Bedeli
1	2016/81217	TCDD Ekinova İstasyonunda 25.000 m ³ , TCDD Kocatepe İstasyonunda 20.000 m ³ olmak üzere toplam 45000 m ³ balast (Teknik şartname göre) alım işidir	14/04/2016	14:30	100,00 TL
2	2016/82248	TCDD Meydan İstasyonunda teslim 40.000 m ³ (Teknik şartname göre) alım işidir.	14/04/2016	15:30	150,00 TL

2 - Yukarıda ayrıntıları yazılı (2) adet mal alımımız yerli isteklilerden teklif alınmak suretiyle 4734 sayılı Kamu İhale Kanunu 3/g maddesi kapsamında TCDD Mal ve Hizmet Alım Yönetmeliğine göre Açık İhale Usulü ile ihaleye çıkarılmış olup, ihaleye katılabilmek için istenen belgeler ihale dokümanlarında belirtilmiştir.

3 - Tekliflerin TCDD 7. Bölge Müdürlüğü Mal ve Hizmet Alım İhale Komisyonu Başkanlığı-Afyonkarahisar adresine yukarıda belirtilen ihale gün ve saatlerine kadar verilmiş veya gelmiş olması şarttır.

4 - İhale dokümanı TCDD İşletmesi 7. Bölge Müdürlüğü Mal ve Hizmet Alım İhale Komisyonu Bürosu-Afyonkarahisar adresinde görülebilir. İhaleye teklif verecek olanların ihale dokümanını satın almaları zorunlu olup TCDD İşletmesi 7. Bölge Mali İşler Müdürlüğü Afyonkarahisar veznesinden KDV dahil yukarıda belirtilen bedellerden temin edilebilir.

5 - Teklif edilen bedelin en az %3'ü oranında geçici teminat verilecektir.

6 - Bu ihale, ceza ve ihalelerden yasaklama hükümleri hariç 4734 ve 4735 sayılı Yasalara tabi değildir.

TAŞINMAZ SATILACAKTIR

Orhangazi Belediye Başkanlığından:

1 - Mülkiyeti Belediyemize ait, aşağıda listesi bulunan 14 adet gayr-i menkul 2886 sayılı Devlet İhale Kanununun 36. maddesi uyarınca Kapalı Teklif Usulü İhale suretiyle satılacaktır.

2 - Bu husustaki ihale 06/04/2016 tarihinde saat 15.00'de encümen toplantı odasında yapılacaktır.

3 - Satışı yapılacak gayr-i menkuller;

Mahalle	Ada	Parsel	Yüzölçüm M ²	Takdir Edilen M ² Fiyatı	Muhammen Bedel	Geçici Teminat	Garanti Teminatı
Yenisööz		3572	176		55.000,00 TL	1.650,00 TL	25.000,00 TL
Gedelek	762	462	6.610,05	35 TL/m ²	231.351,75 TL	6.940,55 TL	100.000,00 TL
Gemiç		338	7.175,00	35 TL/m ²	251.125,00 TL	7.533,75 TL	100.000,00 TL
Gürle		60	64.060,00	45 TL/m ²	2.882.700,00 TL	86.481,00 TL	1.250.000,00 TL
Gürle		868	10.225,00	40 TL/m ²	409.000,00 TL	12.270,00 TL	200.000,00 TL
Gürle		870	22.975,00	40 TL/m ²	919.000,00 TL	27.570,00 TL	400.000,00 TL
Gürle		1674	7.024,92	40 TL/m ²	280.996,80 TL	8.429,90 TL	100.000,00TL
Gürle		1676	9.118,89	40 TL/m ²	364.755,60 TL	10.942,67 TL	150.000,00 TL
Gürle		1677	12.021,66	40 TL/m ²	480.866,40 TL	14.425,99 TL	200.000,00 TL
Gürle		1680	18.539,22	40 TL/m ²	741.568,80 TL	22.247,06 TL	300.000,00 TL
Gürle		1682	8.325,08	40 TL/m ²	333.003,20 TL	9.990,10 TL	150.000,00 TL
Gürle		1683	58.939,95	45 TL/m ²	2.652.297,75 TL	79.568,93 TL	1.250.000,00 TL
Gürle		1685	20.266,98	45 TL/m ²	912.014,10TL	27.360,42 TL	400.000,00 TL
Hürriyet	718	1	200,58	400 TL/m ²	80.232,00 TL	2.406,96 TL	40.000,00 TL

4 - Gayr-i menkulün tahmini bedel üzerinden yukarıda belirtilen %3'lük geçici teminatı ve garanti teminatı ihaleden evvel ödenecektir.

5 - Katma Değer Vergisi Kanununun 17. maddesine istinaden KDV'den muaftır.

6 - İhale şartnamesi mesai saatleri içinde Belediye Hesap İşleri Müdürlüğünde görülebilir.

2759/1-1

REVİZYON VE BAKIMLARI YAPILACAK DE24000, DE22000, DE33000 VE E43000 TİPİ
LOKOMOTİFLERDE KULLANILMAK ÜZERE 5 KALEM İZOLASYON
MALZEMESİ SATIN ALINACAKTIR

TÜLOMSAS Genel Müdürlüğünden:

İhale Kayıt Numarası : 2016/88675

1 - İdarenin;

a) Adresi : Ahmet Kanatlı Cad. 26490 ESKİŞEHİR/TÜRKİYE

b) Telefon ve Faks Numarası : 0 (222) 224 00 00 (Pbx) / 0 (222) 225 99 56

c) Elektronik Posta Adresi : tulomsas@tulomsas.com.tr

2 - İhale konusu malın adı ve miktarı:5 kalem İzolasyon Malzemesi

Yukarıda belirtilen alımımız Yerli ve Yabancı İsteklilerden teklif alınmak suretiyle Açık İhale Usulü ile ihaleye çıkarılmış olup, ihaleye katılabilmek için istenen belgeler ihale dokümanında belirtilmiştir.

3 - Tekliflerin TÛLOMSAŞ Genel M¼d¼rl¼g¼ Pazarlama Dairesi Başkanlıđı, İthalat M¼d¼rl¼g¼ne 14.04.2016 g¼n¼ ve saat 14:00'e kadar verilmiř veya gelmiř olması şarttır.

4 - İhale dok¼manı TÛLOMSAŞ Genel M¼d¼rl¼g¼ Pazarlama Dairesi Başkanlıđı, İthalat M¼d¼rl¼g¼nde g¼r¼lebilir, ihaleye teklif verecek olanların ihale dok¼manım satın almaları zorunlu olup TÛLOMSAŞ Genel M¼d¼rl¼g¼ Pazarlama Dairesi Başkanlıđı, İthalat M¼d¼rl¼g¼nden (KDV Dahil) 50,- TL bedelle temin edilebilir.

5 - Teklif edilen bedelin en az %3'¼ oranında ge¼ici teminat verilecektir.

6 - Bu ihale, ceza ve ihalelerden yasaklama h¼k¼mleri hari¼ 4734 ve 4735 sayılı yasalara tabi deđildir.

2845/1-1



4458 SAYILI G¼MR¼K KANUNU VE TASFİYE YÖNETMELİĐİNİN 41. VE 59.

MADDELERİ (PAZARLIK USUL¼) KAPSAMINDA TASFİYELİK

HALE GELEN EŐYA SATILACAKTIR

G¼mr¼k ve Ticaret Bakanlıđı İstanbul G¼mr¼k ve Ticaret B¼lge M¼d¼rl¼g¼

Erenk¼y Tasfiye İřletme M¼d¼rl¼g¼nden:

1 - Satıřa esas bedeli en az 15,00 TL ile en ¼ok 262.420,00 TL arasında deđiřen; 13.04.2016 g¼n¼ saat 16.30'a kadar yatırılması gereken g¼vence tutarı da en az 1,50 TL, en ¼ok 26.242,00 TL arasında olan, cinsi, miktarı, bulunduđu yeri, ¼zellikleri, satıřa esas bedeli ve g¼vence tutarı ayrı ayrı şartname eki listede g¼sterilen eŐya satıřlarında, ıstampacılıđa mahsus varaka, aksam, lazer, nal i¼in bı¼ak, termostat, ke¼e, mobilya aksamı, kapak ve plastik Őiře, rezitanslı tost makinesi, ¼t¼ aksamı, sa¼ kurutma rezitansı, sa¼ kurutma anahtarı, boŐ konteyner, amortis¼r, fren balatası, metal boru eki bađlantısı, kumař, tekstil aksesuarı, iplik, halflex, kimyevi madde, kimyasal madde, kol saati, oyuncak araba ve aksam par¼aları, g¼zl¼k, eŐarp, cep telefonu, gazete kađıdı, alkol, havalı el aleti, mama kabı ve suluk, rulman, plastik Őiře, termos, alet takımı, g¼¼ kaynađı, plastik kapak, eldiven, radar dedekt¼r¼, kahve yapma makinesi, testere mengene ve el aletlerinden oluřan set, g¼venlik sistemleri, cep telefonu aksam par¼aları, adapt¼r, fermuar, c¼zdan, kaynak fizt¼r¼, gaz yađı, balans makinesi, oyun makinesi, baharat ¼đ¼t¼c¼, soket, V kayıřı, jant, g¼neř g¼zl¼g¼ v.b. 67 (altmıřyedi) grup eŐya a¼ık artırma suretiyle Dudullu Caddesi İETT Anadolu Garajı Yanı Atařehir/İSTANBUL adresindeki ihale salonunda 14.04.2016 tarihinde saat 10:00'da satıřa sunulacaktır. Satıřa sunulan eŐya ve s¼z konusu ihale hakkında ayrıntılı bilgiye www.gtb.gov.tr internet adreslerimiz ile (0) (216) 364 36 80/81/109-187 numaralı telefondan ulařılabilir

2 - Kimliklerini belirlemeye yarayan belge, ger¼ek kiřilerin T.C. kimlik numarası ve ikametg¼h beyanı, t¼zel kiřilerin vergi kimlik numarası ve iřyeri merkezi beyanı, g¼vencenin yatırıldıđına iliřkin belge, vekil olarak katılanlar i¼in vek¼letname aslı veya noter onaylı ¼rneđi, t¼zel kiřiler adına katılacaklardan, yetki belgesinin aslı veya noter onaylı ¼rneđinin veya vekaletname kartının satıř g¼n¼ ihale salonunda ibraz edilmesi gerekir.

3 - Bu ilanda bulunmayan hususlarda şartname ve eki listelerde belirtilen h¼k¼mler ge¼erlidir. A¼ık Artırma Y¼ntemiyle EŐya Satıř Şartnamesi ve ekleri 10 TL. bedel karřılıđı Erenk¼y Tasfiye İřletme M¼d¼rl¼g¼ ile İstanbul G¼mr¼k ve Ticaret B¼lge M¼d¼rl¼g¼nden alınabilir.

İlan olunur.

2682/1-1

HİZMET ALIM İŞİ AÇIK İHALE USULÜ İLE İHALE EDİLECEKTİR**TKİ Ege Linyitleri İşletmesi Müessesesi Müdürlüğünden:**

Müessese Müdürlüğümü Işıklar Y.A.'dan İstasyon Vagon Tesisine taşınması ve boşaltılması Hizmet Alımı işi açık ihale usulü ile aşağıda belirtilen tarihlerde ihale edilecektir.

1 - İdarenin

a) Adresi : E.L.İ. Müessesesi Müdürlüğü Atatürk cd. No.111 45500 Soma/MANİSA

b) Telefon ve faks numarası : (236) 613 23 26 (4 hat) Fax 612 20 13 – 613 20 13

c) Elektronik posta adresi : elisatinalma@eli.gov.tr

2 - İhale konusu hizmetin a)

Niteliği - Türü - Miktarı	İhale Kayıt No	Dosya No	İhale Tarih ve Saati	SÜRE
1- E.L.İ. Müessesesi Müdürlüğü Işıklar Yeraltı Karo Sahası (Kısrakdere Doğu) Mevkii ve civarındaki stoklardan 30.000 ton kömürün istasyon vagon tesislerinin stoklama bölgesine taşınması ve boşaltılması hizmet alımı işi	2016-87532	2016-525	08.04.2016 14:00	180 gün

b) Yapılacağı yer : ELİ Müessesesi Müdürlüğü SOMA/MANİSA.

c) İşin süresi : İhale süreleri takvim günü olup, yukarıda belirtilmiştir.

d) İhale usulü : Açık ihale

3 - İhalenin Yapılacağı yer : ELİ Müessesesi Müdürlüğü Komisyon odası Soma / MANİSA

4 - İhale dokümanı; ELİ Müessesesi Müdürlüğü Atatürk Cad. No.111 45500 Soma / MANİSA, adreslerinde görülebilir. İhale dokümanlarının şartnamelerini 100,00 TL, karşılığında aynı adreslerden temin edilebilir. İhaleye teklif verecek olanların ihale dokümanını satın almaları zorunludur.

5 - Teklifler 2. maddelerde belirtilen ihale tarih ve saatine kadar Ege Linyitleri İşletmesi Müessesesi Müdürlüğü Genel Muhaberat Servisine verilebileceği gibi, iadeli taahhütlü posta vasıtasıyla da gönderilebilir.

6 - İstekliler teklif edilen bedelin %3'ünden az olmamak üzere kendi belirleyecekleri oranda geçici teminat vereceklerdir.

7 - Verilen tekliflerin geçerlilik süreleri, ihale tarihinden itibaren 60 gündür.

8 - Bu ihale 4734 Sayılı Kamu İhale Kanununun 3 (g) maddesi kapsamında olup, (ceza ve yasaklamalarla ilgili hususlar hariç) 4734 ve 4735 Sayılı Kanunlarla bunları tadil eden Kanunlara tabi değildir.

9 - Web Sitemiz: www.eli.gov.tr

2862/1-1

**MUHTELİF ÇEKERLİ 44 ADET KANTARIN BAKIM, ONARIM, AYAR VE PERİYODİK
BAKIM İŞLERİ İHALE EDİLECEKTİR**

Türkiye Seker Fabrikaları A.S. Turhal Seker Fabrikasından:

MUHTELİF ÇEKERLİ 44 ADET KANTARIN BAKIM, ONARIM, AYAR VE PERİYODİK BAKIM İŞLERİ hizmet alımı ihalesi kapalı zarfta teklif alma esasına göre açık ihale usulü ile T.Ş.F.A.Ş. Mal ve Hizmet Alımı Yönetmeliği kapsamında Fabrikamızda yapılacaktır. Fiyatların uygun bulunmaması halinde ihaleye açık eksiltme ve/veya pazarlık ile devam edilecektir. İhaleye ilişkin ayrıntılı bilgiler aşağıda yer almaktadır:

İhale Kayıt numarası : 2016/84921

1 - İdarenin

a) Adresi : CUMHURİYET CADDESİ TURHAL/TOKAT

b) Telefon ve faks numarası : 356 2753530 - 356 2753539

c) Elektronik posta adresi : turhalseker@turkseker.gov.tr

ç) İhale dokümanının görülebileceği

internet adresi (varsa) :

2 - İhale Konusu Hizmetin

a) Niteliği, türü ve miktarı : 44 Adet Muhtelif Çekerli Kantarın Bakım, Onarım, Damgalama Ayar ve Periyodik Bakımı

b) Yapılacağı yer : Fabrika merkez ve bağlı ziraat bölge şeflikleri

c) İşin süresi : Kampanya Öncesi Bakım, onarım, damgalama ve ayar işleri (90 Takvim günü), Kampanya Süresince periyodik bakım kampanya süresince (90-110 takvim günü)

3 - İhalenin

a) Yapılacağı yer : MUAMMER TUKSAVUL - TURHAL ŞEKER FABRİKASI

b) Tarihi ve saati : 04/04/2016 - 14:00

4 - İhaleye katılabilme şartları ve istenilen belgeler ile yeterlik değerlendirmesinde uygulanacak kriterler:

4.1 - İhaleye katılma şartları ve istenilen belgeler:

4.1.1. Mevzuatı gereği kayıtlı olduğu Ticaret ve/veya Sanayi Odası veya Meslek Odası Belgesi;

4.1.1.1. Gerçek kişi olması halinde, kayıtlı olduğu ticaret ve/veya sanayi odasından ya da ilgili meslek odasından, ilk ilan veya ihale tarihinin içinde bulunduğu yılda alınmış, odaya kayıtlı olduğunu gösterir belge,

4.1.1.2. Tüzel kişi olması halinde, ilgili mevzuatı gereği kayıtlı bulunduğu ticaret ve/veya sanayi odasından, ilk ilan veya ihale tarihinin içinde bulunduğu yılda alınmış, tüzel kişiliğin odaya kayıtlı olduğunu gösterir belge,

4.1.2. Teklif vermeye yetkili olduğunu gösteren İmza Beyannamesi veya İmza Sirküleri;

4.1.2.1. Gerçek kişi olması halinde, noter tasdikli imza beyannamesi,

4.1.2.2. Tüzel kişi olması halinde, ilgisine göre tüzel kişiliğin ortakları, üyeleri veya kurucuları ile tüzel kişiliğin yönetimindeki görevlileri belirten son durumu gösterir Ticaret Sicil Gazetesi, bu bilgilerin tamamının bir Ticaret Sicil Gazetesinde bulunmaması halinde, bu bilgilerin tümünü göstermek üzere ilgili Ticaret Sicil Gazeteleri veya bu hususları gösteren belgeler ile tüzel kişiliğin noter tasdikli imza sirküleri,

4.1.3. Şekli ve içeriği İdari Şartnamede belirlenen teklif mektubu.

4.1.4. Şekli ve içeriği İdari Şartnamede belirlenen geçici teminat.

4.1.5. İhale konusu için tamamı veya bir kısmı alt yüklenicilere yaptırılamaz.

4.1.6. Tüzel kişi tarafından iş deneyimini göstermek üzere sunulan belgenin, tüzel kişiliğin yarısından fazla hissesine sahip ortağına ait olması halinde, ticaret ve sanayi odası/ticaret odası bünyesinde bulunan ticaret sicil memurlukları veya yeminli mali müşavir ya da serbest muhasebeci mali müşavir tarafından ilk ilan tarihinden sonra düzenlenen ve düzenlendiği tarihten geriye doğru son bir yıldır kesintisiz olarak bu şartın korunduğunu gösteren, standart forma uygun belge

4.3 - Mesleki ve Teknik yeterliğe ilişkin belgeler ve bu belgelerin taşınması gereken kriterler

4.3.1. İş deneyim belgeleri

Son beş yıl içinde bedel içeren bir sözleşme kapsamında kabul işlemleri tamamlanan ve teklif edilen bedelin %30 oranından az olmamak üzere, ihale konusu iş veya benzer işlere ilişkin iş deneyimini gösteren belgeler,

4.3.2. İSTEKLİLER SANAYİ VE TİCARET İL MÜDÜRLÜĞÜNDEN ALINMIŞ OLAN ÖLÇÜ VE ÖLÇÜ ALETLERİ TAMİRİNE AİT İŞYERİ UYGUNLUK BELGESİNİ VE ÖLÇÜ VE ÖLÇÜ ALETLERİ TAMİRCİLERİNE AİT YETKİ BELGESİNİ TEKLİFLERİ İLE BİRLİKTE SUNMAK ZORUNDADIRLAR.

4.4 - Bu ihalede benzer iş olarak kabul edilecek işler:

4.4.1. BU İHALEDE ÖLÇÜ ALETLERİ BAKIM, ONARIM VE REVİZYONU İLE AYAR İŞLERİ BENZER İŞ OLARAK KABUL EDİLECEKTİR.

5 - Ekonomik açıdan en avantajlı teklif sadece fiyat esasına göre belirlenecektir.

6 - İhaleye sadece yerli istekliler katılabilecektir.

7 - İhale dokümanının görülmesi ve satın alınması:

7.1. İhale dokümanı, idarenin adresinde görülebilir ve 118,00 Türk Lirası karşılığı aynı adresten satın alınabilir.

7.2. İhaleye teklif verecek olanların ihale dokümanını satın almaları zorunludur.

8 - Teklifler, ihale tarih ve saatine kadar MUAMMER TUKSAVUL-TURHAL ŞEKER FABRİKASI adresine elden teslim edilebileceği gibi, aynı adrese iadeli taahhütlü posta vasıtasıyla da gönderilebilir.

9 - İstekliler tekliflerini, Birim fiyatlar üzerinden vereceklerdir. İhale sonucu üzerine ihale yapılan isteklikle, her bir iş kaleminin miktarı ile bu kalemler için teklif edilen birim fiyatların çarpımı sonucu bulunan toplam bedel üzerinden birim fiyat sözleşme imzalanacaktır.

Bu ihalede, işin tamamı için teklif verilecektir.

10 - İstekliler teklif ettikleri bedelin %3'ünden az olmamak üzere kendi belirleyecekleri tutarda geçici teminat vereceklerdir.

11 - Verilen tekliflerin geçerlilik süresi, ihale tarihinden itibaren 45 (KIRKBEŞ) takvim günüdür.

12 - Konsorsiyum olarak ihaleye teklif verilemez.

Diğer hususlar:

İHALE KONUSU HİZMET ALIMI (CEZA VE YASAKLAMA HÜKÜMLERİ HARİÇ) 4734 SAYILI KAMU İHALE KANUNU İLE 4735 SAYILI KAMU İHALE SÖZLEŞMELERİ KANUNUNA TABİ DEĞİLDİR.

KİŞİSEL KORUYUCU DONANIMLARI SATIN ALINACAKTIR

Türkiye Taşkömürü Kurumu Genel Müdürlüğü Satınalma Daire Başkanlığından:

İşin Adı: Kişisel koruyucu donanımları 4734 sayılı Kanunun 3/g maddesi kapsamında hazırlanan Kurumumuz yönetmeliği açık ihale usulü ile ihale edilecektir.

İhale Kayıt Numarası : 2016/80953

Dosya No : 1624020

1 - İdarenin:

a) Adres : Bağlık Caddesi Yayla Mahallesi İhsan Soyak Sokak
No:125 67090 - ZONGULDAK

b) Telefon ve Faks Numarası : Tel: 0.372 252 40 00 (70 Hat) Faks: 0.372 251 19 00

c) Elektronik Posta Adresi :

2 - İhale Konusu Malın:

a) Niteliği, Türü ve Miktarı : Kişisel koruyucu donanımları: 8 kalem

b) Teslim Yeri : Türkiye Taşkömürü Kurumu Makine ve İkmal Daire Başkanlığı Muayene ve Tesellüm İşleri Şube Müdürlüğü
Tesellüm Şefliği Ambarı/ZONGULDAK

c) Teslim Tarihi : İşe başlanmasını müteakip 45 takvim günüdür.

3 - İhalenin:

a) Yapılacağı Yer : Türkiye Taşkömürü Kurumu Genel Müdürlüğü
Satınalma Dairesi Başkanlığı Bülent Ecevit Caddesi
No:125 - ZONGULDAK

b) Tarihi ve Saati : 07.04.2016 Perşembe günü saat: 15:00

4 - İhaleye katılabilme şartları ve istenilen belgeler ile yeterlilik kriterleri;

4.1. İsteklilerin ihaleye katılabilmeleri için aşağıda sayılan belgeleri teklifleri kapsamında sunmaları gerekir.

a) Tebligat için adres beyanı ve ayrıca irtibat için telefon ve varsa faks numarası ile elektronik posta adresi,

b) Mevzuatı gereği kayıtlı olduğu Ticaret ve/veya Sanayi Odası veya Meslek Odası belgesi;

1) Gerçek kişi olması halinde, ihaleye ilişkin ilk ilanın yapıldığı yıl içerisinde alınmış, Ticaret ve/veya Sanayi Odası veya Meslek Odasına kayıtlı olduğunu gösterir belge,

2) Tüzel kişi olması halinde, mevzuat gereği tüzel kişiliğin siciline kayıtlı bulunduğu Ticaret ve/veya Sanayi Odasından ihaleye ilişkin ilk ilanın yapıldığı yıl içerisinde alınmış, tüzel kişiliğin siciline kayıtlı olduğuna dair belge,

c) Teklif vermeye yetkili olduğunu gösteren imza beyannamesi veya imza sirküleri;

1) Gerçek kişi olması halinde, noter tasdikli imza beyannamesi,

2) Tüzel kişi olması halinde, ilgisine göre tüzel kişiliğin ortakları, üyeleri veya kurucuları ile tüzel kişiliğin yönetimindeki görevlileri belirten son durumu gösterir Ticaret Sicil Gazetesi veya bu hususları tevsik eden belgeler ile tüzel kişiliğin noter tasdikli imza sirküleri,

d) İdari Şartnamenin 9 uncu maddesinin (a), (b), (c), (d), (e) ve (g) bentlerinde sayılan, isteklilerin ihale dışı bırakılmasını öngören durumlarda bulunmadığına dair, İhale tarihinden önceki üç ay içinde alınmış belgeler ile buna ilişkin yazılı taahhütname,

e) Şekli ve içeriği Şartnamede belirlenen teklif mektubu,

f) Şartnamede belirtilen geçici teminat,

g) Vekaleten ihaleye katılma halinde, istekli adına katılan kişinin ihaleye katılmaya ilişkin noter tasdikli vekaletnamesi ile noter tasdikli imza beyannamesi,

h) İsteklinin ortak girişim olması halinde şekli ve içeriği Şartnamede belirlenen ortak girişim beyannamesi,

i) İhale dokümanının satın alındığına dair belge, İsteklinin ortak girişim olması halinde (b), (c), ve (d) de yer alan belgelerin her bir ortakça ayrı ayrı verilmesi zorunludur.

4.2. Mesleki ve teknik yeterliğe ilişkin aranacak belgeler ve bu belgelerin taşınması gereken kriterler;

4.2.1. Teknik şartnamede belirtilen malzemelere ait CE belgeleri, teklif ekinde verilecektir.

5 - Ekonomik açıdan en avantajlı teklif en düşük fiyat esasına göre belirlenecektir.

6 - İdari Şartnamedeki katılma koşullarını taşıyan tüm yerli istekliler katılabilecektir.

7 - İhale dokümanı Türkiye Taşkömürü Kurumu Genel Müdürlüğü Satınalma Dairesi Başkanlığı Mithat paşa Mah. Bülent Ecevit Cad. No: 125 ZONGULDAK ve TTK Ankara Misafirhanesi 7. Cadde (Aşkaabat Cd.) 19. Sokak No: 22 BAHÇELİEVLER-ANKARA adresinde görülebilir ve şartnameler 20.00 TL. karşılığı aynı adreslerden temin edilebilir. İhaleye teklif verecek olanların ihale dokümanını satın almaları zorunludur.

8 - Teklifler en geç 07.04.2016 Perşembe günü saat 15.00'a kadar Türkiye Taşkömürü Kurumu Genel Müdürlüğü Satınalma Dairesi Başkanlığına elden teslim edilebileceği gibi iadeli - taahhütlü posta vasıtasıyla da gönderilebilir. Ancak postada doğabilecek gecikmeden idaremez sorumlu değildir.

9 - İstekliler tekliflerini, her iş kaleminin miktarı ile bu iş kalemleri için teklif edilen birim fiyatlarının çarpımı sonucu bulunan toplam bedel üzerinden vereceklerdir. İhale sonucu üzerine ihale yapılan istekli ile her iş kaleminin miktarı ile iş kalemleri için teklif edilen birim fiyatların çarpımı sonucu bulunan toplam bedel üzerinden teklif birim fiyat sözleşme düzenlenecektir.

10 - İstekliler teklif edilen bedelin %3'den az olmamak üzere kendi belirleyecekleri oranda geçici teminat vereceklerdir.

11 - Verilen tekliflerin geçerlilik süresi ihale tarihinden itibaren en az 120 (Yüzyirmi) takvim günü olmalıdır.

12 - Konsorsiyumlar ihaleye teklif veremezler.

13 - Bu ihale ile ilgili olarak ceza ve ihalelerden yasaklama hükümleri için aşağıdaki maddeler uygulanır;

13.1.1. İsteklilere uygulanacak cezai müeyyide ve ihalelerden yasaklama işlemlerinde 4734 sayılı Kanun ve ilgili diğer mevzuat hükümleri uygulanır.

13.1.2. Sözleşmenin uygulanması safhasında yasak fiil ve davranışlar ile ihalelerden yasaklama işlemleri Kurumumuz Mal, Hizmet Alımları ve Yapım İşleri ile ilgili Yönetmeliğimizin 15/A ve 15/B maddelerinde yer alan hükümler uygulanır.

İlan olunur.

2833/1-1

MUHTELİF HAVA KAPISI YEDEKLERİ SATIN ALINACAKTIR

Türkiye Taşkömürü Kurumu Genel Müdürlüğü Satınalma Daire Başkanlığından:

İşin Adı: MUHTELİF HAVA KAPISI YEDEKLERİ alımı 4734 sayılı Kanununun 3/g maddesi kapsamında hazırlanan Kurumumuz yönetmeliği açık ihale usulü ile ihale edilecektir.

İhale Kayıt Numarası : 2016/82727

Dosya No : 1622021

1 - İdarenin:

a) Adres : Bağlık Caddesi Yayla Mahallesi İhsan Soyak Sokak No: 2
67090 - ZONGULDAK

b) Telefon ve Faks Numarası : Tel: 0.372 252 40 00 (70 Hat) Faks: 0.372 251 19 00

c) Elektronik Posta Adresi :

2 - İhale Konusu Malın:

a) Niteliği, Türü ve Miktarı : Hava kapısı yedekleri: 2 kalem

b) Teslim Yeri : Türkiye Taşkömürü Kurumu Genel Müdürlüğü Amasra ve Karadon Taşkömürü İşletme Müesseseleri İşyeri

c) Teslim Tarihi : İşe başlanmasını müteakip 90 takvim günüdür.

3 - İhalenin:

a) Yapılacağı Yer : Türkiye Taşkömürü Kurumu Genel Müdürlüğü Satınalma Dairesi Başkanlığı Bülent Ecevit Caddesi No: 125 ZONGULDAK

b) Tarihi ve Saati : 07/04/2016 Perşembe günü saat: 15:00

4 - İhaleye katılabilmek şartları ve istenilen belgeler ile yeterlilik kriterleri;

4.1. İsteklilerin ihaleye katılabilmeleri için aşağıda sayılan belgeleri teklifleri kapsamında sunmaları gerekir.

a) Tebligat için adres beyanı ve ayrıca irtibat için telefon ve varsa faks numarası ile elektronik posta adresi,

b) Mevzuatı gereği kayıtlı olduğu Ticaret ve/veya Sanayi Odası veya Meslek Odası belgesi;

1) Gerçek kişi olması halinde, ihaleye ilişkin ilk ilanın yapıldığı yıl içerisinde alınmış, Ticaret ve/veya Sanayi Odası veya Meslek Odasına kayıtlı olduğunu gösterir belge,

2) Tüzel kişi olması halinde, mevzuat gereği tüzel kişiliğin siciline kayıtlı bulunduğu Ticaret ve/veya Sanayi Odasından ihaleye ilişkin ilk ilanın yapıldığı yıl içerisinde alınmış, tüzel kişiliğin siciline kayıtlı olduğuna dair belge,

c) Teklif vermeye yetkili olduğunu gösteren imza beyannamesi veya imza sirküleri;

1) Gerçek kişi olması halinde, noter tasdikli imza beyannamesi,

2) Tüzel kişi olması halinde, ilgisine göre tüzel kişiliğin ortakları, üyeleri veya kurucuları ile tüzel kişiliğin yönetimindeki görevlileri belirten son durumu gösterir Ticaret Sicil Gazetesi veya bu hususları tevsik eden belgeler ile tüzel kişiliğin noter tasdikli imza sirküleri,

d) İdari Şartnamenin 9 uncu maddesinin (a), (b), (c), (d), (e) ve (g) bentlerinde sayılan, isteklilerin ihale dışı bırakılmasını öngören durumlarda bulunmadığına dair, İhale tarihinden önceki üç ay içinde alınmış belgeler ile buna ilişkin yazılı taahhütname,

- e) Şekli ve içeriği Şartnamede belirlenen teklif mektubu,
- f) Şartnamede belirtilen geçici teminat,
- g) Vekaleten ihaleye katılma halinde, istekli adına katılan kişinin ihaleye katılmaya ilişkin noter tasdikli vekaletnamesi ile noter tasdikli imza beyannamesi,
- h) İsteklinin ortak girişim olması halinde şekli ve içeriği Şartnamede belirlenen ortak girişim beyannamesi,
- i) İhale dokümanının satın alındığına dair belge. İsteklinin ortak girişim olması halinde (b), (c), ve (d) de yer alan belgelerin her bir ortakça ayrı ayrı verilmesi zorunludur.

4.2. Mesleki ve teknik yeterliğe ilişkin aranacak belgeler ve bu belgelerin taşınması gereken kriterler;

4.2.1.

5 - Ekonomik açıdan en avantajlı teklif en düşük fiyat esasına göre belirlenecektir.

6 - İdari Şartnamedeki katılma koşullarını taşıyan tüm yerli istekliler katılabilecektir.

7 - İhale dokümanı Türkiye Taşkömürü Kurumu Genel Müdürlüğü Satınalma Dairesi Başkanlığı Mithat paşa Mah.Bülent Ecevit Cad. No: 125 ZONGULDAK ve TTK Ankara Misafirhanesi 7. Cadde (Aşkaabat Cd.) 19. Sokak No: 22 BAHÇELİEVLER-ANKARA adresinde görülebilir ve şartnameler 20.00 TL. karşılığı aynı adreslerden temin edilebilir. İhaleye teklif verecek olanların ihale dokümanını satın almaları zorunludur.

8 - Teklifler en geç 07/04/2016 Perşembe günü saat 15.00'a kadar Türkiye Taşkömürü Kurumu Genel Müdürlüğü Satınalma Dairesi Başkanlığına elden teslim edilebileceği gibi iadeli - taahhütlü posta vasıtasıyla da gönderilebilir. Ancak postada doğabilecek gecikmeden idaremiz sorumlu değildir.

9 - İstekliler tekliflerini, her iş kaleminin miktarı ile bu iş kalemleri için teklif edilen birim fiyatlarının çarpımı sonucu bulunan toplam bedel üzerinden vereceklerdir. İhale sonucu üzerine ihale yapılan istekli ile her iş kaleminin miktarı ile iş kalemleri için teklif edilen birim fiyatların çarpımı sonucu bulunan toplam bedel üzerinden teklif birim fiyat sözleşme düzenlenecektir.

10 - İstekliler teklif edilen bedelin %3'den az olmamak üzere kendi belirleyecekleri oranda geçici teminat vereceklerdir.

11 - Verilen tekliflerin geçerlilik süresi ihale tarihinden itibaren en az 120 (Yüzyirmi) takvim günü olmalıdır.

12 - Konsorsiyumlar ihaleye teklif veremezler.

13 - Bu ihale ile ilgili olarak ceza ve ihalelerden yasaklama hükümleri için aşağıdaki maddeler uygulanır.

13.1.1. İsteklilere uygulanacak cezai müeyyide ve ihalelerden yasaklama işlemlerinde 4734 sayılı Kanun ve ilgili diğer mevzuat hükümler uygulanır.

13.1.2. Sözleşmenin uygulanması safhasında yasak fiil ve davranışlar ile ihalelerden yasaklama işlemleri Kurumumuz Mal, Hizmet Alımları ve Yapım İşleri ile İlgili Yönetmeliğimizin 15/A ve 15/B maddelerinde yer alan hükümler uygulanır.

İlan olunur.

2786/1-1

ÇZK REDÜKTÖR GÖVDESİ İŞLENMESİ SATIN ALINACAKTIR

Türkiye Taşkömürü Kurumu Genel Müdürlüğü Satınalma Daire Başkanlığından:

İşin Adı: Çzk redüktör gövdesi işlenmesi 4734 sayılı Kanununun 3/g maddesi kapsamında hazırlanan Kurumumuz yönetmeliği açık ihale usulü ile ihale edilecektir.

İhale Kayıt Numarası : 2016/86215

Dosya No : 1624022

1 - İdarenin :

a) Adres : Bağlık Caddesi Yayla Mahallesi İhsan Soyak Sokak No: 2
67090 ZONGULDAK

b) Telefon ve Faks Numarası : Tel: 0.372 252 40 00 (70 Hat) Faks: 0.372 251 19 00

c) Elektronik posta adresi :

2 - İhale Konusu Malın:

a) Niteliği, Türü ve Miktarı : Çzk redüktör gövdesi işlenmesi (20 takım)

b) Teslim Yeri : TTK Maden Makinaları Fabrika İşletme Müdürlüğü
Ambarıdır.

c) Teslim Tarihi : İşe başlanmasına müteakip 60 takvim günüdür.

3 - İhalenin:

a) Yapılacağı Yer : Türkiye Taşkömürü Kurumu Genel Müdürlüğü Satınalma
Dairesi Başkanlığı Bülent Ecevit Caddesi No: 125 Zonguldak

b) Tarihi ve Saati : 14.04.2016 Perşembe günü saat: 15:00

4 - İhaleye katılabilme şartları ve istenilen belgeler ile yeterlilik kriterleri;

4.1. İsteklilerin ihaleye katılabilmeleri için aşağıda sayılan belgeleri teklifleri kapsamında sunmaları gerekir.

a) Tebligat için adres beyanı ve ayrıca irtibat için telefon ve varsa faks numarası ile elektronik posta adresi,

b) Mevzuatı gereği kayıtlı olduğu Ticaret ve/veya Sanayi Odası veya Meslek Odası belgesi;

1) Gerçek kişi olması halinde, ihaleye ilişkin ilk ilanın yapıldığı yıl içerisinde alınmış, Ticaret ve/veya Sanayi Odası veya Meslek Odasına kayıtlı olduğunu gösterir belge,

2) Tüzel kişi olması halinde, mevzuat gereği tüzel kişiliğin siciline kayıtlı bulunduğu Ticaret ve/veya Sanayi Odasından ihaleye ilişkin ilk ilanın yapıldığı yıl içerisinde alınmış, tüzel kişiliğin siciline kayıtlı olduğuna dair belge,

c) Teklif vermeye yetkili olduğunu gösteren imza beyannamesi veya imza sirküleri;

1) Gerçek kişi olması halinde, noter tasdikli imza beyannamesi,

2) Tüzel kişi olması halinde, ilgisine göre tüzel kişiliğin ortakları, üyeleri veya kurucuları ile tüzel kişiliğin yönetimindeki görevlileri belirten son durumu gösterir Ticaret Sicil Gazetesi veya bu hususları tevsik eden belgeler ile tüzel kişiliğin noter tasdikli imza sirküleri,

d) İdari Şartnamenin 9 uncu maddesinin (a), (b), (c), (d), (e) ve (g) bentlerinde sayılan, isteklilerin ihale dışı bırakılmasını öngören durumlarda bulunmadığına dair, ihale tarihinden önceki üç ay içinde alınmış belgeler ile buna ilişkin yazılı taahhütname,

e) Şekli ve içeriği Şartnamede belirlenen teklif mektubu,

f) Şartnamede belirtilen geçici teminat,

g) Vekaleten ihaleye katılma halinde, istekli adına katılan kişinin ihaleye katılmaya ilişkin noter tasdikli vekaletnamesi ile noter tasdikli imza beyannamesi,

h) İsteklinin ortak girişim olması halinde şekli ve içeriği Şartnamede belirlenen ortak girişim beyannamesi,

i) İhale dokümanının satın alındığına dair belge, İsteklinin ortak girişim olması halinde (b), (c), ve (d) de yer alan belgelerin her bir ortakça ayrı ayrı verilmesi zorunludur.

4.2. Mesleki ve teknik yeterliğe ilişkin aranacak belgeler ve bu belgelerin taşınması gereken kriterler;

5 - Ekonomik açıdan en avantajlı teklif en düşük fiyat esasına göre belirlenecektir.

6 - İdari Şartnamedeki katılma koşullarını taşıyan tüm yerli istekliler katılabilecektir.

7 - İhale dokümanı Türkiye Taşkömürü Kurumu Genel Müdürlüğü Satınalma Dairesi Başkanlığı Mithat paşa Mah. Bülent Ecevit Cad. No: 2 ZONGULDAK ve TTK Ankara Misafirhanesi 7.Cadde (Aşkaabat Cd.) 19. Sokak No: 22 BAHÇELİEVLER - ANKARA adresinde görülebilir ve şartnameler 20.00 TL. karşılığı aynı adreslerden temin edilebilir. İhaleye teklif verecek olanların ihale dokümanını satın almaları zorunludur.

8 - Teklifler en geç 14.04.2016 Perşembe günü saat 15.00'a kadar Türkiye Taşkömürü Kurumu Genel Müdürlüğü Satınalma Dairesi Başkanlığına elden teslim edilebileceği gibi iadeli - taahhütlü posta vasıtasıyla da gönderilebilir. Ancak postada doğabilecek gecikmeden idareminiz sorumlu değildir.

9 - İstekliler tekliflerini, her iş kaleminin miktarı ile bu iş kalemleri için teklif edilen birim fiyatlarının çarpımı sonucu bulunan toplam bedel üzerinden vereceklerdir. İhale sonucu üzerine ihale yapılan istekli ile her iş kaleminin miktarı ile iş kalemleri için teklif edilen birim fiyatların çarpımı sonucu bulunan toplam bedel üzerinden teklif birim fiyat sözleşme düzenlenecektir.

10 - İstekliler teklif edilen bedelin %3'den az olmamak üzere kendi belirleyecekleri oranda geçici teminat vereceklerdir.

11 - Verilen tekliflerin geçerlilik süresi ihale tarihinden itibaren en az 120 (Yüzyirmi) takvim günü olmalıdır.

12 - Konsorsiyumlar ihaleye teklif veremezler.

13 - Bu ihale ile ilgili olarak ceza ve ihalelerden yasaklama hükümleri için aşağıdaki maddeler uygulanır;

13.1.1. İsteklilere uygulanacak cezai müeyyide ve ihalelerden yasaklama işlemlerinde 4734 sayılı Kanun ve ilgili diğer mevzuat hükümleri uygulanır.

13.1.2. Sözleşmenin uygulanması safhasında yasak fiil ve davranışlar ile ihalelerden yasaklama işlemleri Kurumumuz Mal, Hizmet Alımları ve Yapım İşleri ile ilgili Yönetmeliğimizin 15/A ve 15/B maddelerinde yer alan hükümler uygulanır.

İlan olunur.

2787/1-1

TTK. İHTİYACI OLARAK (2 KALEM) PLAKALI TİP MEKANİK BANT EKLEME EKİPMANLARI ALIMI 4734 SAYILI KANUNUN 3/G MADDESİ KAPSAMINDA AÇIK İHALE USULÜ İLE İHALE EDİLECEKTİR

Türkiye Taşkömürü Kurumu Genel Müdürlüğünden:

1 - İdarenin

- a) Adresi : Türkiye Taşkömürü Kurumu Genel Müdürlüğü
Satınalma Daire Başkanlığı Bülent Ecevit Caddesi
No: 125 ZONGULDAK
- b) Telefon ve Faks Numarası : Tel: 0 372.259 47 94 - 259 47 77
Fax: 0.372 253 12 73 - 251 19 00
- c) Elektronik Posta Adresi (Varsa) : satinalma@taskomuru.gov.tr

2 - İhale konusu işin nev'i	Sıra No	Malzemenin Cinsi	Miktarı/ Eklik
Niteliği, Türü ve Miktarı	1	9-12 mm. kalınlığında konveyör bantları için perçinli veya çivili ekleme ekipmanı	150
	2	13-15 mm. kalınlığında konveyör bantları için 1000 mm. lik perçinli plakalı tip ekleme ekipmanı	325

- b) Teslim Yeri : Mithatpaşa Mahallesi Bülent Ecevit Caddesi
No:125'deki Zonguldak TTK Makina ve İkmal Dairesi Başkanlığı Muayene ve Tesellüm İşleri Şube Müdürlüğü Tesellüm Ambarıdır.
- c) Teslim Tarihi : Malzemelerin teslim süresi: 75 (Yetmişbeş) gündür.
- 3 - İhalenin
- a) Yapılacağı Yer : TTK. Satınalma Daire Başkanlığı Mithatpaşa Mahallesi Bülent Ecevit Caddesi No: 125 - ZONGULDAK
- b) Tarihi ve Saati : 12/04/2016 - Salı saat 15:00
- c) Dosya No : 1612007
- d) İhale Kayıt No : 2016/72061

4 - İhaleye katılabilmek için gereken belgeler ve yeterlilik kriterleri: İdari Şartnamemizin

4.1. İsteklilerin ihaleye katılabilmeleri için aşağıda sayılan belgeleri teklifleri kapsamında sunmaları gerekir:

a) Tebligat için adres beyanı ve ayrıca irtibat için telefon ve varsa faks numarası ile elektronik posta adresi,

b) Mevzuatı gereği kayıtlı olduğu Ticaret ve/veya Sanayi Odası veya Meslek Odası belgesi;

1) Gerçek kişi olması halinde, ihaleye ilişkin ilk ilanın yapıldığı yıl içerisinde alınmış, Ticaret ve/veya Sanayi Odası veya Meslek Odasına kayıtlı olduğunu gösterir belge,

2) Tüzel kişi olması halinde, mevzuatı gereği tüzel kişiliğin siciline kayıtlı bulunduğu Ticaret ve/veya Sanayi Odasından, ihaleye ilişkin ilk ilanın yapıldığı yıl içerisinde alınmış, tüzel kişiliğin sicile kayıtlı olduğuna dair belge,

c) Teklif vermeye yetkili olduğunu gösteren imza beyannamesi veya imza sirküleri;

1) Gerçek kişi olması halinde, noter tasdikli imza beyannamesi,

2) Tüzel kişi olması halinde, ilgisine göre tüzel kişiliğin ortakları, üyeleri veya kurucuları ile tüzel kişiliğin yönetimindeki görevlileri belirten son durumu gösterir Ticaret Sicil Gazetesi veya bu hususları tevsik eden belgeler ile tüzel kişiliğin noter tasdikli imza sirküleri,

d) Bu şartnamenin 9 uncu maddesinin (a), (b), (c), (d), (e) ve (g) bentlerinde sayılan durumlar da olunmadığına ilişkin, ihale tarihinden önceki üç ay içinde alınmış belgeler ile buna ilişkin yazılı taahhütname,

e) Şekli ve içeriği Şartnamede belirlenen teklif mektubu,

f) Bu şartnamede belirlenen geçici teminat,

g) Bu şartnamenin 55 inci maddesinde belirtilen yeterlik belgeleri,

h) Vekaleten ihaleye katılma halinde, istekli adına katılan kişinin ihaleye katılmaya ilişkin noter tasdikli vekaletnamesi ile noter tasdikli imza beyannamesi,

i) Bu ihalede kısmi teklif verilebilir ancak İsteklilerce verilecek kısmi teklifler ihale konusu alımın tamamını kapsayabilecektir. Ancak her bir iş kaleminin miktarlar için kısmi teklif kabul edilmeyecektir.

j) Bu şartnamenin 16 ıncı maddesinde belirtilmesi halinde, isteklilerin alt yüklenicilere yaptırması düşündükleri işlere ait önerileri ve işlerin listesi,

k) İhale dokümanının satın alındığına dair belge, İsteklinin ortak girişim olması halinde (b), (c) ve (d) de yer alan belgelerin her bir ortakça ayrı ayrı verilmesi zorunludur.

5 - Ekonomik, mali, mesleki ve teknik yeterliğe ilişkin aranacak belgeler ve bu belgelerin taşınması gereken kriterler ile Benzer iş olarak kabul edilecek işler ait kriterler Madde 55 de belirtilmiştir.

6 - Firmalar teklifleri ile birlikte bant ekleme ekipmanlarına ait detaylı teknik özellikleri içeren kataloglarını vereceklerdir. Aksi halde firma teklifi değerlendirmeye alınmayacaktır.

7 - İhale, şartnamesindeki katılma koşullarını taşıyan tüm yerli isteklilere açıktır.

8 - İhale dokümanı Türkiye Taşkömürü Kurumu Genel Müdürlüğü Satınalma Daire Başkanlığı Bülent Ecevit Cad. No: 125 ZONGULDAK ve TTK Ankara Misafirhanesi 7.Cadde (Aşkaabat Cd.) 19. Sokak No:22 Bahçelievler-ANKARA adresinde görülebilir ve şartnameler 20,00-TL karşılığı aynı adreslerden temin edilebilir. İhaleye teklif verecek olanların ihale dokümanını satın almaları zorunludur.

9 - Teklifler en geç 12/04/2016 Salı günü saat 15.00'a kadar Türkiye Taşkömürü Kurumu Genel Müdürlüğü Satınalma Dairesi Başkanlığına elden teslim edilebileceği gibi iadeli - taahhütlü posta vasıtasıyla da gönderilebilir. Ancak postada doğabilecek gecikmeden idareimiz sorumlu değildir.

10 - İstekliler tekliflerini, her iş kaleminin miktarı ile bu iş kalemleri için teklif edilen birim fiyatlarının çarpımı sonucu bulunan toplam bedel üzerinden vereceklerdir. İhale sonucu üzerine ihale yapılan istekli ile her iş kaleminin miktarı ile iş kalemleri için teklif edilen birim fiyatların çarpımı sonucu bulunan toplam bedel üzerinden teklif birim fiyat sözleşme düzenlenecektir.

11 - İstekliler teklif edilen bedelin %3'den az olmamak üzere kendi belirleyecekleri oranda geçici teminat vereceklerdir.

12 - Verilen tekliflerin geçerlilik süresi ihale tarihinden itibaren en az 120 takvim günü olmalıdır.

13 - Konsorsiyumlar ihaleye teklif veremezler.

14 - Bu ihale ile ilgili olarak ceza ve ihalelerden yasaklama hükümleri için aşağıdaki maddeler uygulanır;

15 - İsteklilere uygulanacak cezai müeyyide ve ihalelerden yasaklama işlemlerinde 4734 sayılı Kanun ve ilgili diğer mevzuat hükümleri uygulanır.

16 - Sözleşmenin uygulanması safhasında yasak fiil ve davranışlar ile ihalelerden yasaklama işlemleri Kurumumuz Mal, Hizmet Alımları ve Yapım İşleri ile ilgili Yönetmeliğimizin 15/A ve 15/B maddelerinde yer alan hükümler uygulanır.

**FAKİR AİLELERE KÖMÜR YARDIMI KAPSAMINDA TORBALANMIŞ KÖMÜR NAKLİ
İŞİ 4734 SAYILI KANUNUN 3/g MADDESİ KAPSAMINDA
AÇIK İHALE USULÜ İLE İHALE EDİLECEKTİR**

Türkiye Taşkömürü Kurumu Genel Müdürlüğünden:

1 - İdarenin

- a) Adresi : Türkiye Taşkömürü Kurumu Genel Müdürlüğü
Satınalma Daire Başkanlığı ZONGULDAK
- b) Telefon ve faks numarası : Tel: 0 372.259 47 78/ Fax: 0 372-251 19 00 - 253 12 73
- c) Elektronik posta adresi (varsa) : satinalma@taskomuru.gov.tr.

2 - İhale konusu için nev'i

Miktarı:

TTK Armutçuk Müessesesi; Zonguldak İli Kdz. Ereğli ve Alaplı ilçeleri ile Düzce İli Merkez ilçesi ve Akçakoca, Çilimli, Cumayeri, Gölyaka, Gümüşova, Kaynaşlı, Yığılca ilçeleri, TTK Amasra Müessesesi; Zonguldak İli Devrek, Çaycuma ve Gökçebey İlçeleri, Bartın İli Merkez İlçesi ile Kurucasıle ve Ulus İlçeleri, Karabük İli Merkez İlçesi (2.250 ton'luk kısmı) ile Safranbolu, Eflani ve Ovacık İlçeleri, Kastamonu İli Merkez İlçesi ile Abana, Araç, Ağlı, Azdavay, Bozkurt, Cide, Çatalzeytin, Daday, Devrekani, Doğanıyurt, Hanönü, İhsangazi, İnebolu, Küre, Pınarbaşı, Seydiler, Şenpazarı, Taşköprü ve Tosya İlçeleri, Sinop İli Merkez İlçesi ile Ayancık, Boyabat, Dikmen, Durağan, Erfelek, Gerze, Saraydüzü ve Türkeli İlçeleri arası toplam 36.395 ton torbalanmış kömürün karayolu ile taşıma işidir.

36.395 ton

- c) İşin Başlama ve bitiş tarihi : Sözleşmenin taraflarca imzalanmasına müteakip iş başlayacak olup 31.12.2016 tarihinde sona erecektir.

3 - İhalenin

- a) Yapılacağı yer : TTK Satınalma Daire Başkanlığı ZONGULDAK
- b) Tarihi ve saati : 25.04.2016 - Pazartesi saat 15:00
- c) Dosya no : 1613808
- d) İhale kayıt no : 2016/84414

4 - İhaleye katılabilmek için gereken belgeler ve yeterlik kriterleri.

İsteklilerin ihaleye katılabilmeleri için aşağıda sayılan belgeleri teklifleri kapsamında sunmaları gerekir:

a) Tebligat için adres beyanı ve ayrıca irtibat için telefon ve varsa faks numarası ile elektronik posta adresi,

b) Mevzuatı gereği kayıtlı olduğu Ticaret ve/veya Sanayi Odası veya Meslek Odası belgesi;

1) Gerçek kişi olması halinde, ihaleye ilişkin ilk ilanın yapıldığı yıl içerisinde alınmış, Ticaret ve/veya Sanayi Odası veya Meslek Odasına kayıtlı olduğunu gösterir belge,

2) Tüzel kişi olması halinde, mevzuatı gereği tüzel kişiliğin siciline kayıtlı bulunduğu Ticaret ve/veya Sanayi Odasından, ihaleye ilişkin ilk ilanın yapıldığı yıl içerisinde alınmış, tüzel kişiliğin sicile kayıtlı olduğuna dair belge,

c) Teklif vermeye yetkili olduğunu gösteren imza beyannamesi veya imza sirküleri;

1) Gerçek kişi olması halinde, noter tasdikli imza beyannamesi,

2) Tüzel kişi olması halinde, ilgisine göre tüzel kişiliğin ortakları, üyeleri veya kurucuları ile tüzel kişiliğin yönetimindeki görevlileri belirten son durumu gösterir Ticaret Sicil Gazetesi veya bu hususları tevsik eden belgeler ile tüzel kişiliğin noter tasdikli imza sirküleri,

d) Bu şartnamenin 9'uncu maddesinin (a), (b), (c), (d), (e) ve (g) bentlerinde sayılan durumlar da olunmadığına ilişkin, ihale tarihinden önceki üç ay içinde alınmış belgeler ile buna ilişkin yazılı taahhütname,

e) Şekli ve içeriği Şartnamede belirlenen teklif mektubu,

f) Bu şartnamede belirlenen geçici teminat,

g) Bu şartnamenin 55'inci maddesinde belirtilen yeterlik belgeleri,

h) Vekaleten ihaleye katılma halinde, istekli adına katılan kişinin ihaleye katılmaya ilişkin noter tasdikli vekaletnamesi ile noter tasdikli imza beyannamesi,

i) İsteklinin iş ortaklığı olması halinde şekli ve içeriği bu Şartnamede belirlenen iş ortaklığı beyannamesi ile 15'inci maddede konsorsiyumların da teklif verebilecekleri öngörülmüş ise, isteklinin konsorsiyum olması halinde şekli ve içeriği bu şartnamede belirlenen konsorsiyum beyannamesi,

j) Bu şartnamenin 16'ncı maddesinde belirtilmesi halinde, isteklilerin alt yüklenicilere yaptırılmayı düşündükleri işlere ait önerileri ve işlerin listesi,

k) İhale dokümanının satın alındığına dair belge, İsteklinin ortak girişim olması halinde (b), (c) ve (d) de yer alan belgelerin her bir ortakça ayrı ayrı verilmesi zorunludur.

Yabancı istekliler, bu şartnamenin 9'uncu maddesinin (c) ve (d) bentlerinde yer alan durumlarda olunmadığına ilişkin belgeler yerine, kendi ülkelerinin mevzuat hükümleri uyarınca kesinleşmiş sosyal güvenlik prim borcu ve vergi borcu olmadığına dair beyanname verebilirler.

5.1.1. Ekonomik ve mali yeterliğe ilişkin aranacak belgeler ve bu belgelerin taşınması gereken kriterler.

5.1.2. İstenmiyor.

5.2 - Mesleki ve teknik yeterliğe ilişkin aranacak belgeler ve bu belgelerin taşınması gereken kriterler:

İhale idari şartnamesinin 55.2. maddesinde ayrıntılı olarak gösterilmiştir.

6.1. Ekonomik açıdan en avantajlı teklif en düşük fiyat esasına göre belirlenecektir.

6.2. İstekliler tekliflerini Türk lirası olarak vereceklerdir.

6.3. Ödemeye esas para birimi Türk Lirası olacaktır.

7 - İhale, İdari Şartnamesindeki katılma koşullarını taşıyan tüm yerli isteklilere açıktır.

8 - İhale dokümanı TTK Satınalma Dairesi Başkanlığı Bülent Ecevit Caddesi No: 125 Zonguldak ve TTK Ankara Misafirhanesi 7. Cadde (Aşkaabat Cd.) 19. Sokak No 22 Bahçelievler/Ankara görülebilir ve şartnameler 200,00 TL. karşılığı aynı adreslerden temin edilebilir.

“İhale dokümanı kargo yoluyla da satın alınması mümkündür. Kargo yoluyla ihale dokümanı almak isteyenler, Kargo masrafı kendilerine ait olmak üzere 200,00 TL. İhale dokümanını bedelini Vakıflar Bankası Zonguldak Şubesindeki TR910001 5001 58007292564228 no'lu hesabımıza yatıracaklardır. İhaleye teklif verecek olanların ihale dokümanı satın almaları zorunludur.

9 - Teklifler en geç 25.04.2016 Pazartesi günü - saat 15:00'e kadar Türkiye Taşkömürü Kurumu Genel Müdürlüğü Satınalma Dairesi Başkanlığına elden teslim edilebileceği gibi iadeli-taahhütlü posta vasıtasıyla da gönderilebilir. Ancak postada doğabilecek gecikmelerden idaremiz sorumlu değildir.

10 - İstekliler tekliflerini, her bir iş kaleminin miktarı ile bu iş kalemleri için teklif edilen birim fiyatlarının çarpımı sonucu bulunan toplam bedel üzerinden vereceklerdir. İhale sonucu üzerine ihale yapılan istekli ile her bir iş kaleminin miktarı ile iş kalemleri için teklif edilen birim fiyatların çarpımı sonucu bulunan toplam bedel üzerinden birim fiyat sözleşme düzenlenecektir.

10.1. Kısmi teklif verilmesi: Bu ihalede kısmi teklif verilebilir.

11 - İstekliler teklif edilen bedelin %3'den az olmamak üzere kendi belirleyecekleri oranda geçici teminat vereceklerdir. Teklif edilen bedelin %3'ünden az oranda geçici teminat veren isteklilerin teklifleri değerlendirme dışı bırakılacaktır.

12 - Verilen tekliflerin geçerlilik süresi ihale tarihinden itibaren en az 120 takvim günü olmalıdır.

13 - Konsorsiyumlar ihaleye teklif veremezler.

14 - Bu ihale ile ilgili olarak ceza ve ihalelerden yasaklama hükümleri için aşağıdaki maddeler uygulanır.

14.1.1. İsteklilere uygulanacak cezai müeyyide ve ihalelerden yasaklama işlemlerinde 4734 sayılı Kanun ve ilgili diğer mevzuat hükümleri uygulanır.

14.1.2. Sözleşmenin uygulanması safhasında yasak fiil ve davranışlar ile ihalelerden yasaklama işlemleri Kurumumuz Mal, Hizmet Alımları ve Yapım İşleri ile ilgili Yönetmeliğimizin 15/A ve 15/B maddelerinde yer alan hükümler uygulanır.

TTK. GENEL MÜDÜRLÜĞÜ İHTİYACI OLARAK (17 KALEM) ÇELİK SAC ALIMI
4734 SAYILI KANUNUN 3/g MADDESİ KAPSAMINDA
AÇIK İHALE USULÜ İLE İHALE EDİLECEKTİR

Türkiye Taşkömürü Kurumu Genel Müdürlüğünden:

- 1 - İdarenin adı : TÜRKİYE TAŞKÖMÜRÜ KURUMU GENEL MÜDÜRLÜĞÜ
a) Adresi : Satınalma Daire Başkanlığı Mithatpaşa Mahallesi Bülent Ecevit Caddesi No: 125 ZONGULDAK
b) Telefon ve faks numarası : Tel: 0 372 259 47 94 - 259 47 77
Fax: 0 372 - 253 12 73 - 251 19 00
c) Elektronik posta adresi (varsa) : satinalma@taskomuru.gov.tr

2 - İhale konusu için nevi	Malzemenin Cinsi:	Miktarı/Kg:
a) Niteliği, türü ve miktarı	1 - Çelik sac (17 kalem)	883.348

- b) Teslim yeri : Çelik sacların teslim yeri: TTK. Maden Makinaları Fabrika İşletme Müdürlüğü ambarıdır.
c) Teslim tarihi : 60 takvim gün

3 - İhalenin

- a) Yapılacağı yer : TTK Satınalma Daire Başkanlığı Mithatpaşa Mahallesi Bülent Ecevit Caddesi No: 125-ZONGULDAK

- b) Tarihi ve saati : 18.04.2016 - Pazartesi saat 15.00

- c) Dosya no : 1612010

- d) İhale kayıt no : 2016/83598

4 - İhaleye katılabilmek için gereken belgeler ve yeterlilik kriterleri: İdari Şartnamemizin

4.1. İsteklilerin ihaleye katılabilmeleri için aşağıda sayılan belgeleri teklifleri kapsamında sunmaları gerekir:

a) Tebligat için adres beyanı ve ayrıca irtibat için telefon ve varsa faks numarası ile elektronik posta adresi,

b) Mevzuatı gereği kayıtlı olduğu Ticaret ve/veya Sanayi Odası veya Meslek Odası belgesi;

1) Gerçek kişi olması halinde, ihaleye ilişkin ilk ilanın yapıldığı yıl içerisinde alınmış, Ticaret ve/veya Sanayi Odası veya Meslek Odasına kayıtlı olduğunu gösterir belge,

2) Tüzel kişi olması halinde, mevzuatı gereği tüzel kişiliğin siciline kayıtlı bulunduğu Ticaret ve/veya Sanayi Odasından, ihaleye ilişkin ilk ilanın yapıldığı yıl içerisinde alınmış, tüzel kişiliğin sicile kayıtlı olduğuna dair belge,

c) Teklif vermeye yetkili olduğunu gösteren imza beyannamesi veya imza sirküleri;

1) Gerçek kişi olması halinde, noter tasdikli imza beyannamesi,

2) Tüzel kişi olması halinde, ilgisine göre tüzel kişiliğin ortakları, üyeleri veya kurucuları ile tüzel kişiliğin yönetimindeki görevlileri belirten son durumu gösterir Ticaret Sicil Gazetesi veya bu hususları tevsik eden belgeler ile tüzel kişiliğin noter tasdikli imza sirküleri,

d) Bu şartnamenin 9 uncu maddesinin (a), (b), (c), (d), (e) ve (g) bentlerinde sayılan durumlar da olunmadığına ilişkin, ihale tarihinden önceki üç ay içinde alınmış belgeler ile buna ilişkin yazılı taahhütname,

e) Şekli ve içeriği Şartnamede belirlenen teklif mektubu,

f) Bu şartnamede belirlenen geçici teminat,

g) Bu şartnamenin 55'inci maddesinde belirtilen yeterlik belgeleri,

h) Vekaleten ihaleye katılma halinde, istekli adına katılan kişinin ihaleye katılmaya ilişkin noter tasdikli vekaletnamesi ile noter tasdikli imza beyannamesi,

i) İhale konusu işe ilişkin kısmi teklif verilebilir. İsteklilerce verilecek kısmi teklifler ihale konusu alımın tamamını kapsayabilecektir. Ancak her bir iş kaleminin miktarları için kısmi teklif kabul edilmeyecektir.

j) Bu şartnamenin 16'ncı maddesinde belirtilmesi halinde, isteklilerin alt yüklenicilere yaptırmayı düşündükleri işlere ait önerileri ve işlerin listesi,

k) İhale dokümanının satın alındığına dair belge, İsteklilerin ortak girişim olması halinde (b), (c) ve (d) de yer alan belgelerin her bir ortakça ayrı ayrı verilmesi zorunludur.

5 - Ekonomik, mali, mesleki ve teknik yeterliğe ilişkin aranacak belgeler ve bu belgelerin taşınması gereken kriterler ile Benzer iş olarak kabul edilecek işler ait kriterler Madde 55'de belirtilmiştir.

6 - Firmalar teklif ile birlikte ürünlere ait teknik özellikleri gösterir 2 takım tanıtıcı katalog ve ISO 9002 Kalite Sistem Belgesi verilecektir.

7 - Firma bu şartnamede belirtilen malzemeden yapılmış ürünlerine ait mekanik özellikleri ve kimyasal bileşimleri gösteren (EN 10204:2004 Tip 3.1'e göre) test raporlarını teklif ile birlikte verecektir.

8 - İhale, şartnamesindeki katılma koşullarını taşıyan tüm yerli isteklilere açıktır.

9 - İhale dokümanı Türkiye Taşkömürü Kurumu Genel Müdürlüğü Satınalma Daire Başkanlığı Mithatpaşa Mahallesi Bülent Ecevit Cad. No: 125 ZONGULDAK ve TTK Ankara Misafirhanesi 7. Cadde (Aşkaabat Cd.) 19. Sokak No: 22 Bahçelievler-ANKARA adresinde görülebilir ve şartnameler 100,00-TL karşılığı aynı adreslerden temin edilebilir. İhaleye teklif verecek olanların ihale dokümanını satın almaları zorunludur.

10 - Teklifler en geç 18.04.2016 Pazartesi günü saat 15.00'a kadar Türkiye Taşkömürü Kurumu Genel Müdürlüğü Satınalma Dairesi Başkanlığına elden teslim edilebileceği gibi iadeli - taahhütlü posta vasıtasıyla da gönderilebilir. Ancak postada doğabilecek gecikmeden idaremiş sorumlu değildir.

11 - İstekliler tekliflerini, her iş kaleminin miktarı ile bu iş kalemleri için teklif edilen birim fiyatlarının çarpımı sonucu bulunan toplam bedel üzerinden vereceklerdir. İhale sonucu üzerine ihale yapılan istekli ile her iş kaleminin miktarı ile iş kalemleri için teklif edilen birim fiyatların çarpımı sonucu bulunan toplam bedel üzerinden teklif birim fiyat sözleşme düzenlenecektir.

12 - İstekliler teklif edilen bedelin %3'den az olmamak üzere kendi belirleyecekleri oranda geçici teminat vereceklerdir.

13 - Verilen tekliflerin geçerlilik süresi ihale tarihinden itibaren en az 120 takvim günü olmalıdır.

14 - Konsorsiyumlar ihaleye teklif veremezler.

15 - Bu ihale ile ilgili olarak ceza ve ihalelerden yasaklama hükümleri için aşağıdaki maddeler uygulanır;

16 - İsteklilere uygulanacak cezai müeyyide ve ihalelerden yasaklama işlemlerinde 4734 sayılı Kanun ve ilgili diğer mevzuat hükümleri uygulanır.

17 - Sözleşmenin uygulanması safhasında yasak fiil ve davranışlar ile ihalelerden yasaklama işlemleri Kurumumuz Mal, Hizmet Alımları ve Yapım İşleri ile ilgili Yönetmeliğimizin 15/A ve 15/B maddelerinde yer alan hükümler uygulanır.

TZK VE ÇZK YEDEKLERİ SATIN ALINACAKTIR

Türkiye Taşkömürü Kurumu Genel Müdürlüğü Satınalma Daire Başkanlığından:

İşin Adı: TZK ve ÇZK Yedekleri 4734 sayılı kanunun 3/g maddesi kapsamında hazırlanan Kurumumuz yönetmeliği açık ihale usulü ile ihale edilecektir.

İhale kayıt numarası : 2016/80663

Dosya no : 1626019

1 - İdarenin:

a) Adres : Bağlık Caddesi Yayla Mahallesi İhsan Soyak Sokak No: 2
67090-ZONGULDAK

b) Telefon ve Faks numarası : Tel: 0.372 252 40 00 (70 Hat)
Faks: 0.372 251 19 00

c) Elektronik posta adresi :

2 - İhale Konusu Malın:

a) Niteliği, türü ve miktarı : TZK ve ÇZK yedekleri (21 kalem)

b) Teslim yeri : Türkiye Taşkömürü Kurumu Makine ve İkmal Daire Başkanlığı Muayene ve Tesellüm İşleri Şube Müdürlüğü
Tesellüm Şefliği Ambarı/ZONGULDAK

c) Teslim tarihi : İşe başlanmasını müteakip 90 takvim günüdür.

3 - İhalenin:

a) Yapılacağı yer : Türkiye Taşkömürü Kurumu Genel Müdürlüğü
Satınalma Dairesi Başkanlığı Bülent Ecevit Caddesi No: 125
ZONGULDAK

b) Tarihi ve saati : 18.04.2016 Pazartesi günü saat: 15:00

4 - İhaleye katılabilme şartları ve istenilen belgeler ile yeterlilik kriterleri;

4.1. İsteklilerin ihaleye katılabilmeleri için aşağıda sayılan belgeleri teklifleri kapsamında sunmaları gerekir.

a) Tebligat için adres beyanı ve ayrıca irtibat için telefon ve varsa faks numarası ile elektronik posta adresi,

b) Mevzuatı gereği kayıtlı olduğu Ticaret ve/veya Sanayi Odası veya Meslek Odası belgesi;

1) Gerçek kişi olması halinde, ihaleye ilişkin ilk ilanın yapıldığı yıl içerisinde alınmış, Ticaret ve/veya Sanayi Odası veya Meslek Odasına kayıtlı olduğunu gösterir belge,

2) Tüzel kişi olması halinde, mevzuat gereği tüzel kişiliğin siciline kayıtlı bulunduğu Ticaret ve/veya Sanayi Odasından ihaleye ilişkin ilk ilanın yapıldığı yıl içerisinde alınmış, tüzel kişiliğin siciline kayıtlı olduğuna dair belge,

c) Teklif vermeye yetkili olduğunu gösteren imza beyannamesi veya imza sirküleri;

1) Gerçek kişi olması halinde, noter tasdikli imza beyannamesi,

2) Tüzel kişi olması halinde, ilgisine göre tüzel kişiliğin ortakları, üyeleri veya kurucuları ile tüzel kişiliğin yönetimindeki görevlileri belirten son durumu gösterir Ticaret Sicil Gazetesi veya bu hususları tevsik eden belgeler ile tüzel kişiliğin noter tasdikli imza sirküleri,

d) İdari Şartnamenin 9 uncu maddesinin (a), (b), (c), (d), (e) ve (g) bentlerinde sayılan, isteklilerin ihale dışı bırakılmasını öngören durumlarda bulunmadığına dair, İhale tarihinden önceki üç ay içinde alınmış belgeler ile buna ilişkin yazılı taahhütname,

e) Şekli ve içeriği Şartnamede belirlenen teklif mektubu,

f) Şartnamede belirtilen geçici teminat,

g) Vekaleten ihaleye katılma halinde, istekli adına katılan kişinin ihaleye katılmaya ilişkin noter tasdikli vekaletnamesi ile noter tasdikli imza beyannamesi,

h) İsteklinin ortak girişim olması halinde şekli ve içeriği Şartnamede belirlenen ortak girişim beyannamesi,

i) İhale dokümanının satın alındığına dair belge. İsteklinin ortak girişim olması halinde

(b), (c), ve (d)'de yer alan belgelerin her bir ortakça ayrı ayrı verilmesi zorunludur.

4.2. Mesleki ve teknik yeterliğe ilişkin aranacak belgeler ve bu belgelerin taşınması gereken kriterler;

4.2.1- ---

5 - Ekonomik açıdan en avantajlı teklif beraber çalışan F-617 ile F-617-1, F-504 ile F-504-1, F-510 ile F-510-5, F-512 ile F-512-1 ve F-489 ile 489-10-11-12 resim no.lu malzemeler için toplamda en düşük, diğer kalemler için en düşük fiyat esasına göre belirlenecektir.

6 - İdari Şartnamedeki katılma koşullarını taşıyan tüm yerli istekliler katılabilecektir.

7 - İhale dokümanı Türkiye Taşkömürü Kurumu Genel Müdürlüğü Satınalma Dairesi Başkanlığı Mithat paşa Mah. Bülent Ecevit Cad. No: 125 ZONGULDAK ve TTK Ankara Misafirhanesi 7. Cadde (Aşkaabat Cd.) 19. Sokak No: 22 BAHÇELİEVLER-ANKARA adresinde görülebilir ve şartnameler 100.00 TL. karşılığı aynı adreslerden temin edilebilir. İhaleye teklif verecek olanların ihale dokümanını satın almaları zorunludur.

8 - Teklifler en geç 18.04.2016 PAZARTESİ günü saat 15.00'a kadar Türkiye Taşkömürü Kurumu Genel Müdürlüğü Satınalma Dairesi Başkanlığına elden teslim edilebileceği gibi iadeli - taahhütlü posta vasıtasıyla da gönderilebilir. Ancak postada doğabilecek gecikmeden idaremiz sorumlu değildir.

9 - İstekliler tekliflerini, her iş kaleminin miktarı ile bu iş kalemleri için teklif edilen birim fiyatlarının çarpımı sonucu bulunan toplam bedel üzerinden vereceklerdir. İhale sonucu üzerine ihale yapılan istekli ile her iş kaleminin miktarı ile iş kalemleri için teklif edilen birim fiyatların çarpımı sonucu bulunan toplam bedel üzerinden teklif birim fiyat sözleşme düzenlenecektir.

10 - İstekliler teklif edilen bedelin %3'den az olmamak üzere kendi belirleyecekleri oranda geçici teminat vereceklerdir.

11 - Verilen tekliflerin geçerlilik süresi ihale tarihinden itibaren en az 120 (Yüzyirmi) takvim günü olmalıdır.

12 - Konsorsiyumlar ihaleye teklif veremezler.

13 - Bu ihale ile ilgili olarak ceza ve ihalelerden yasaklama hükümleri için aşağıdaki maddeler uygulanır;

13.1.1. İsteklilere uygulanacak cezai müeyyide ve ihalelerden yasaklama işlemlerinde 4734 sayılı Kanun ve ilgili diğer mevzuat hükümleri uygulanır.

13.1.2. Sözleşmenin uygulanması safhasında yasak fiil ve davranışlar ile ihalelerden yasaklama işlemleri Kurumumuz Mal, Hizmet Alımları ve Yapım İşleri ile ilgili Yönetmeliğimizin 15/A ve 15/B maddelerinde yer alan hükümler uygulanır.

İlan olunur.

2687/1-1

**TOPLU TAŞIMA YAPMAK ÜZERE HASILAT PAYLAŞIMINA DAYALI
ROTASYONLU HAT KİRALAMALARI İŞİ İHALE EDİLECEKTİR**

Malatya Büyükşehir Belediyesi Ulaşım Anonim Şirketinden:

1 - İdare: Motaş Malatya Büyükşehir Belediyesi Ulaşım ve Toplu Taşıma İnşaat ve Taahhüt Proje ve Müşavirlik Turizm Telekomünikasyon Tic. A.Ş.

Adres: Hoca Ahmet Yesevi Mah. Şehir Mezarlığı Cad. Motaş Garajı No: 4/3 Yeşilyurt/MALATYA Tlf: (422) 336 9501

2 - İşin Niteliği, Yeri ve Miktarı: Malatya Büyükşehir Belediyesi sınırları içerisindeki Toplu Taşıma Bölgeleri toplu ulaşım ihtiyacının bir sistem dâhilinde 20 adet otobüs ile karşılanması amacıyla toplu taşıma yapmak üzere hasılat paylaşımına dayalı rotasyonlu hat kiralamaları işidir.

3 - İşin Süresi: İşe başlama tarihinden itibaren 10 yıldır.

4 - İhale Tarih ve Saati: 15/04/2016 Cuma günü saat: 14:00

5 - İhaleye Son Teklif Verme Tarih ve Saati: Tekliflerin en geç 15/04/2016 Cuma günü saat: 14:00'e kadar Hoca Ahmet Yesevi Mah. Şehir Mezarlığı Cad. No:4/3 Motaş Garajı Satın Alma Şefliği Yeşilyurt/Malatya adresine teslim edilmesi gerekmektedir.

6 - İhale Usulü: 2886 sayılı Kanununun 35/a maddesi uyarınca "Kapalı Teklif Usulü" ile ihale edilecektir.

7 - İhalenin yapılacağı adres: Hoca Ahmet Yesevi Mah. Şehir Mezarlığı Cad. Motaş Garajı Toplantı Salonu No: 4/3 Yeşilyurt/MALATYA

8 - İhale Dokümanının Satın Alınabileceği Yer: Hoca Ahmet Yesevi Mah. Şehir Mezarlığı Cad. No: 4/3 Motaş Garajı Satın Alma Şefliği Yeşilyurt /Malatya

9 - İhale dokümanı satış bedeli: 100,00 TL (Yüz Türk Lirası)

10 - Tahmin Edilen Bedel ve Geçici Teminat Miktarı: Bu işin bir araç için 10 (On) yıllık hat kira muhammen bedeli KDV hariç toplam 300.000-TL (Üç Yüz Bin Türk Lirası)'dır. Geçici teminat miktarı ise 9.000 TL (Dokuz Bin Türk Lirası)'dır.

11 - Her istekli bu rotasyonlu hatlara 1 adet ile 4 adet otobüs'e kadar teklif vererek bu işi yapabilecektir.

12 - İsteklilerde Aranılan Şartlar ve Belgeler:

A) Gerçek kişiler için İkametgâh Belgesi

B) Türkiye'de tebligat için adres göstermesi; tebligat için adres beyanı ve ayrıca irtibat için telefon ve varsa faks numarası ile elektronik posta adresi.

C) Basit usule tabi vergi mükellefi olmadığına dair belge.

D) Mevzuatı gereği kayıtlı olduğu Ticaret ve/veya Sanayi veya ilgili Meslek Odası belgesi vermesi.

a) Gerçek kişi olması halinde ihale tarihinin içerisinde bulunduğu yılda alınmış ticaret ve/veya sanayi odası veya ilgili Meslek Odası siciline kayıtlı olduğunu gösterir belge,

b) Tüzel kişi olması halinde mevzuatı gereği tüzel kişiliğin idare merkezinin bulunduğu yer mahkemesinden veya siciline kayıtlı olduğu Ticaret ve Sanayi odasından veya benzeri bir makamdan ihalenin yapıldığı yıl içinde alınmış tüzel kişiliğin siciline kayıtlı olduğuna dair belge (Türkiye'de şubesi bulunmayan yabancı tüzel kişiliğin belgelerinin bu tüzel kişiliğin bulunduğu ülkedeki Türk Konsolosluğunca veya Türkiye Dışişleri Bakanlığı'na onaylanmış olması gerekir.)

c) Ticari faaliyette bulunmayan gerçek kişi ise oda belgesi sunmayacak olup nüfus cüzdanı fotokopisi ve ilgili nüfus müdürlüğünden alacağı tasdikli nüfus kayıt örneği ile bağlı bulunduğu muhtarlıktan alacağı ikametgah ilmuhaberini sunacaktır.

d) Ortak girişim olması halinde ortak girişimi oluşturan gerçek veya tüzel kişilerin her birinin (a), (b) ve (c)'deki esaslara göre temin edecekleri belge. (Ortak girişim olması halinde, pilot ortağın faaliyet alanının yeterli şartını sağlaması yeterlidir.)

E) İmza Sirkülerini Vermesi

a) Gerçek kişi olması halinde Nüfus Cüzdan Sureti ve noter tasdikli imza beyannamesi

b) Tüzel kişi olması halinde ilgisine göre tüzel kişiliğin ortakları, üyeleri veya kurucuları ile tüzel kişiliğin yönetimdeki görevlileri belirten son durumu gösterir Ticaret Sicil Gazetesi veya bu hususları tevsik eden belgeler ile tüzel kişiliğin ihalenin yapıldığı yıl içerisinde düzenlemiş noter tasdikli imza sirküleri (Türkiye'de şubesi bulunmayan yabancı tüzel kişiliğin sirkülerinin bu tüzel kişiliğin bulunduğu ülkedeki Türk Konsoloslukuna veya Türkiye Dışişleri Bakanlığı'na onaylanmış olması gerekir)

c) Ortak girişim olması halinde, ortak girişimi oluşturan gerçek kişi veya tüzel kişilerin her birinin (a) ve (b) fıkralarındaki esaslara göre temin edecekleri belge,

F) İstekliler adına vekâleten iştirak ediliyor ise, istekli adına teklifte bulunacak kimselerin vekâletnameleri ile vekâleten iştirak edenin noter tasdikli imza sirküleri vermesi (Türkiye'de Şubesi bulunmayan yabancı tüzel kişilerin vekâletnamelerinin bulunduğu ülkedeki Türk Konsoloslukuna veya Türkiye Dışişleri Bakanlığı'na onaylanmış olması gerekir).

G) İdari şartnamenin 5. maddesine göre vereceği teminata ilişkin Geçici Teminat alındı belgesi veya Banka Teminat Mektubu

H) İsteklilerin ortak girişim olması halinde ortaklarca imzalı ortaklık sözleşmesi vermesi. Ayrıca, grubun bütün ortakları idare ile yapacakları ihale sözleşmesini şahsen veya vekilleri vasıtasıyla imzalayacaklardır.

I) İhaleyle ilgili şartnamenin alındığına dair makbuzu tekliflerine eklemeleri,

İ) Bu şartname esaslarına göre hazırlanacak teklif mektubu,

J) İhaleye giren ortaklığın ortaklarından herhangi birisinin ikinci bir ortaklık oluşturarak teklif vermesi halinde bu teklif değerlendirme dışı bırakılacaktır.

K) İsteklilerce hazırlanacak standart formlar aşağıda belirtilmiştir.

a) Hasılat Payı Kabul Taahhütnamesi

b) Hat Kira Bedeli Teklif Mektubu

c) Hat Kira Bedeli Kabul Taahhütnamesi

d) Ortak Girişim Beyannamesi

e) 10.madde taahhütnamesi (4734 sayılı kanun kapsamında)

10 - İhaleye Katılamayacak Olanlar:

A) İsteklilerin, ihale tarihinde 4734 sayılı Kanunun 10 uncu maddesinin dördüncü fıkrasının (a), (b), (c), (d), (e), (g) ve (i) bentlerinde belirtilen durumlarda olmaması gerekmektedir. Anılan maddenin dördüncü fıkrasının (c) ve (d) bentleri hariç, bu durumlarında değişiklik olan istekli, İdareye derhal bilgi verecektir. İhale üzerinde kalan istekli ise sözleşmenin imzalanmasından önce, ihale tarihinde 4734 sayılı Kanunun 10 uncu maddesinin dördüncü fıkrasının (a), (b), (c), (d), (e) ve (g) bentlerinde belirtilen durumlarda olmadığına ilişkin belgeleri verecektir.

B) Bu yasaklara rağmen ihaleye katılan istekliler, ihale dışı bırakılarak isteklilerin geçici teminatları gelir kaydedilir.

C) Yukarıdaki yasaklara rağmen, ihaleye girenin üzerine ihale yapılmış ise, sözleşmesi feshedilerek teminatı gelir kaydedilir.

İlan olunur.

MUHTELİF ARAÇ VE MUHTELİF HURDA MALZEME SATILACAKTIR**Makina ve Kimya Endüstrisi Kurumu Hurda İşletmesi Müdürlüğünden:**

TEKNİK ÖZELLİKLERİ VE DURUMU İTİBARIYLA İHTİYAÇ FAZLASI OLAN AŞAĞIDA MÜFREDATI KAYITLI MUHTELİF ARAÇLAR VE MUHTELİF HURDA MALZEMELER KAPALI ZARFLA TEKLİF ALINARAK İHALE SURETİYLE AŞAĞIDA BELİRTİLEN TARİHLERDE SATIŞA ARZ EDİLMİŞTİR.

ARAÇLAR TRAFİĞE TESCİL EDİLEBİLİR. ASKERİ BOYA RENGİ (HAKİ) İLE TRAFİĞE ÇIKARILAMAZ. ASKERİ BOYA RENGİ BİR BAŞKA RENK İLE DEĞİŞTİRİLECEKTİR. YURTDIŞINA SATILAMAZ. BİR AY İÇERİSİNDE TRAFİĞE TESCİL ETTİRİLECEKTİR. SATILAN ARAÇLARIN TESLİMATLARI, KARAYOLLARI TRAFİK KANUNU USUL VE ESASLARI DAHİLİNDE YAPILACAKTIR.

MUHTELİF İŞ MAKİNESİ VE MUHTELİF ARAÇ VE ARAÇ PARÇALARI, DİZEL VE BENZİNLİ MOTOR, KOMPRESÖR, JENERATÖR, ELEKTRİK ELEKTRONİK MALZEME, MUHTELİF ALÜMİNYUM, PASLANMAZ, MOTORSİKLET VE BİSİKLET, TEZGAH, ELEKTRİK MOTORLARI, PİK, SÖKÜMÜ EKONOMİK OLMAYAN MALZEME, TIR YER DORSESİ, SONDAJ BORUSU, ATELYE ARTIĞI MALZEME, JANTSIZ KARKAS VASFINDA DIŞ LASTİK, BOYAMA ÜNİTESİ, MANGANLI VE DEMİR ÇELİK MALZEME, TANK VE İŞMAKİNASI PALET VE ZİNCİRİ, TANK TEKERİ VE PALETİ, DEMİR ÇELİK HALAT, KUMAR MAKİNALARI, DEMİR ÇELİK TALAŞI, BASINÇLI KAP (TÜP), DEMİR ÇELİK BORU, YAĞ, MUHTELİF YÜZER VASITA, KARTON PÜSÜS, PVC VE PLASTİK MALZEME, DEMİR ÇELİĞE LASTİK AKUPLELİ PAD TAKOZ VE TANK MİLİ, AYIKLANMASI EKONOMİK OLMAYAN MALZEME, TANK MOTORU, DEMİR ÇELİK TEL, AHŞAP VE KAMYON KASASI, KARIŞIK TEL İNŞAAT DEMİRİ VE KALORİFER TESİSAT BORUSU, TOPRAK VE TABAN ARTIĞI TERESSUBAT MALZEME, DEMİR ÇELİK DOLU MİL KÖŞEBENT PROFİL, LPG TANKLARI VE TÜP, YÜRÜYEN MERDİVEN, ALKATEL TOZ PLASTİK, ÇELİK ÖZLÜ BANT LASTİĞİ, AHŞAP VB. HURDALARI.

İHALE TARİHİ	İHALE SAATİ	İHALE YERİ
05 NİSAN 2016	14.00	MERKEZ/ANKARA
12 NİSAN 2016	14.00	MERKEZ/ANKARA
19 NİSAN 2016	14.00	MERKEZ/ANKARA
26 NİSAN 2016	14.00	MERKEZ/ANKARA

Şartnameler, Ankara MKE Hurda İşletmesi Pazarlama ve Satış Müdürlüğü, KIRIKKALE, ALİAĞA/İZMİR ve Seymen/İZMİR MKE Hurda Müdürlüklerinden temin edilebilir.

TEKLİFLER EN GEÇ YUKARIDA BELİRTİLEN TARİHLERDE SAAT 14:00'E KADAR ANKARA MKE HURDA İŞLETMESİ PAZARLAMA ve SATIŞ MÜDÜRLÜĞÜNE VERİLMİŞ OLACAKTIR.

Geçici ve kesin teminatlar 4734 Sayılı Kamu İhale Kanununda belirtilen kapsam ve şekle uygun olacaktır.

İşletmemiz 2886 sayılı Kanuna tabi olmayıp, ihaleyi yapıp yapmamakta veya dilediğine yapmaktan veya ihale mevzuunu parçalayıp ayrı ayrı yapmaktan serbesttir.

Daha geniş bilgi için aşağıdaki telefonlarımıza müracaat edilebilir.

PAZARLAMA MÜDÜRLÜĞÜ : 0 312 384 10 65 – 0312 384 03 07/175-174

ALİAĞA HUR. MD. : 0 232 625 11 20/128-129-130

KIRIKKALE HUR. MD. : 0 318 224 28 98

SEYMEN HUR. MD. : 0 262 341 37 97/124-126

2846/1-1

4 KALEM MİKROSKOP SATIN ALINACAKTIR

Hacettepe Üniversitesi Rektörlüğü Bilimsel Araştırma Projeleri Koordinasyon**Biriminden:**

01.12.2003 tarih 2003/6554 sayılı Kararname eki esasları 20 inci maddesi (f) bendine göre pazarlık usulü ile ihale edilecektir.

İhale kayıt numarası : 2015/93215

1 - İdarenin

a) Adresi : Hacettepe Üniversitesi Beytepe Kampüsü Rektörlük Binası 5. Kat Bilimsel Araştırma Projeleri Koordinasyon Birimi Beytepe/Ankara

b) Telefon ve faks numarası : 0 (312) 297 61 33-0 (312) 297 65 42

c) Elektronik posta adresi : bilars@hacettepe.edu.tr.

2 - İhale konusu malın

a) Niteliği, türü ve miktarı : 4 kalem Mikroskop alımı

1 - Binoküler Mikroskop	5	adet
2 - On Başlı Mikroskop Sistemi	1	adet
3 - Üç Başlı Mikroskop Sistemi	3	adet
4 - Beş Başlı Mikroskop	1	adet

b) Teslim yeri : Hacettepe Üniversitesi Rektörlüğü Bilimsel Araştırma Projeleri Koordinasyon Birimi

c) Teslim tarihi : Siparişin Yükleniciye tebliğinden itibaren 90 takvim günü

3 - İhalelerin

a) Yapılacağı yer : Hacettepe Üniversitesi Beytepe Kampüsü Rektörlük Binası 5. Kat Bilimsel Araştırma Projeleri Koordinasyon Birimi Toplantı odası

b) Tarihi ve saati : 06.04.2016 Çarşamba günü saat 15.30

4 - İhaleye katılabilme şartları ve istenilen belgeler ile yeterlik değerlendirmesinde uygulanacak kriterler:

4.1. İhaleye katılma şartları ve istenilen belgeler:

4.1.1. Mevzuatı gereği kayıtlı olduğu ticaret ve/veya sanayi odası veya ilgili meslek odası belgesi;

1) Gerçek kişi olması halinde, kayıtlı olduğu ticaret ve/veya sanayi odasından ya da esnaf ve sanatkârlar odasından, ilan yapılan hallerde ilk ilan tarihinin veya ihale tarihinin içinde bulunduğu yılda alınmış, odaya kayıtlı olduğunu gösterir belge,

2) Tüzel kişi olması halinde, ilgili mevzuatı gereği kayıtlı bulunduğu ticaret ve/veya sanayi odasından, ilan yapılan hallerde ilk ilan veya ihale tarihinin içinde bulunduğu yılda alınmış, tüzel kişiliğin odaya kayıtlı olduğunu gösterir belge,

4.1.2. Teklif vermeye yetkili olduğunu gösteren imza beyannamesi veya imza sirküleri;

1) Gerçek kişi olması halinde, noter tasdikli imza beyannamesi,

2) Tüzel kişi olması halinde, ilgisine göre tüzel kişiliğin ortakları, üyeleri veya kurucuları ile tüzel kişiliğin yönetimindeki görevlileri belirten son durumu gösterir Ticaret Sicil Gazetesi, bu bilgilerin tamamının bir Ticaret Sicil Gazetesinde bulunmaması halinde, bu bilgilerin tümünü göstermek üzere ilgili Ticaret Sicil Gazeteleri veya bu hususları gösteren belgeler ile tüzel kişiliğin noter tasdikli imza sirküleri,

4.1.3. Şekli ve içeriği İdari şartnamede belirlenen teklif mektubu.

4.1.4. Şekli ve içeriği İdari şartnamede belirlenen geçici teminat.

4.1.5. Vekaleten ihaleye katılma halinde, vekil adına düzenlenmiş ihaleye katılmaya ilişkin noter onaylı vekaletname ile vekilin noter tasdikli imza beyannamesi.

4.1.6. İsteklinin ortak girişim olması halinde, bu işe ait şartname ekinde yer alan standart forma uygun iş ortaklığı beyannamesi.

4.1.7. İhale dokümanının satın alındığına dair belge.

4.1.8. İhale konusu İşin tamamı veya bir kısmı alt yüklenicilere yaptırılamaz.

İsteklinin iş ortaklığı olması halinde (4.1.1) ve (4.1.2)'de yer alan belgelerin her bir ortakca ayrı ayrı verilmesi zorunludur.

4.2- Ekonomik ve mali yeterliğe ilişkin belgeler ve bu belgelerin taşınması gereken kriterler:

4.2.1. Bu madde boş bırakılmıştır.

4.3. Mesleki ve teknik yeterliğe ilişkin belgeler ve bu belgelerin taşınması gereken kriterler:

4.3.1. Yetkili satıcılığı veya imalatçılığı gösteren belgeler

İstekliler kendi durumuna uygun olan belge veya belgeleri sunar. Bu belgeler şunlardır:

a) İstekli imalatçı ise imalatçı olduğunu gösteren belge veya belgeler,

b) İstekli yetkili satıcı veya yetkili temsilci ise yetkili satıcı ya da yetkili temsilci olduğunu gösteren belge veya belgeler (Üreticiden alınmış)

c) İstekli Türkiye’de serbest bölgelerde faaliyet gösteriyor ise yukarıdaki belgelerden biriyle birlikte sunduğu serbest bölge faaliyet belgesi.

4.3.2. Tedarik edilecek malların numuneleri, katalogları, fotoğrafları ile teknik şartnameye cevapları ve açıklamaları içeren doküman:

Teklif edilen malın teknik şartnamede yer alan teknik kriterlere uygunluğunu belirlemek amacıyla,

Teklif edilen malın teknik şartnamede yer alan teknik kriterlere uygunluğunu belirlemek amacıyla,

4.3.2.1. Teklif edilen malın teknik şartnamede yer alan teknik kriterlere uygunluğunu belirlemek amacıyla teknik bilgilerin, marka-modellerin yer aldığı teknik dokümanlar/kataloglar istekli tarafından sunulmalıdır. Sunulan dokümanın/katalogun her sayfası istekli tarafından kaşelenip imzalanmış olmalıdır.

4.3.2.2. Teklif edilen mala ilişkin olarak, teknik şartnamede yer alan her bir maddeye cevap içerecek şekilde birebir “Teknik Şartnameye Cevaplar” dokümanı istekli tarafından hazırlanmış olmalıdır. Bu dokümanda teklif edilen malın marka ve modeli yer almalıdır. Sunulan bu dokümanın her sayfası istekli tarafından kaşelenip imzalanmış olmalıdır.

İş ortaklıklarında teklif edilen mal esas alınarak ortaklardan biri, birkaçı veya tümü tarafından teklif edilen mala ilişkin olarak numune, teknik bilgilerin yer aldığı katalog, teknik şartnameye cevapları ve açıklamaları içeren doküman ile fotoğraf veya benzeri materyaller sunulur.

5 - Ekonomik açıdan en avantajlı teklif sadece fiyat esasına göre belirlenecektir.

6 - İhaleye sadece yerli istekliler katılabilecektir.

7 - İhale dokümanının görülmesi ve satın alınması:

7.1. İhale dokümanı, idarenin adresinde (Hacettepe Üniversitesi Beytepe Kampüsü Rektörlük Binası 5. kat Bilimsel Araştırma Projeleri Koordinasyon Birimi Beytepe/ANKARA) görülebilir ve 50.-TL (H. Ü. Strateji Geliştirme Dairesi Başkanlığı - Sıhhiye ya da

TR160001500158007292178645 numaralı Vakıfbank hesabına vergi numarasını bildirerek) yatırılan bedelin makbuzu ile H. Üniversitesi Beytepe Kampüsü Rektörlük Binası 5. kat Bilimsel Araştırma Projeleri Koordinasyon Birimi Satınalma Bürosundan satın alınabilir.

7.2. İhaleye teklif verecek olanların ihale dokümanını satın almaları zorunludur.

8 - Teklifler 06.04.2016 Çarşamba günü saat 15.30'a kadar Hacettepe Üniversitesi Beytepe Kampüsü Rektörlük Binası 5. Kat Bilimsel Araştırma Projeleri Koordinasyon Birimi Satınalma bürosu Beytepe/Ankara adresine elden teslim edilebileceği gibi, aynı adrese iadeli taahhütlü posta vasıtasıyla da gönderilebilir.

9 - İstekliler tekliflerini, mal kalemi - kalemleri için teklif birim fiyatlar üzerinden vereceklerdir. İhale sonucu, üzerine ihale yapılan istekliyle her bir mal kalemi miktarı ile bu mal kalemleri için teklif edilen birim fiyatların çarpımı sonucu bulunan toplam bedel üzerinden birim fiyat sözleşme imzalanacaktır.

10 - İstekliler teklif ettikleri bedelin %3'ünden az olmamak üzere kendi belirleyecekleri tutarda geçici teminat vereceklerdir.

11 - Verilen tekliflerin geçerlilik süresi, ihale tarihinden itibaren 60 takvim günüdür.

12 - Konsorsiyum olarak ihaleye teklif verilemez.

13 - Söz konusu ihale 4734-4735 sayılı kanun hükümlerine tabi olmayıp 1.12.2003 tarihli 2003/6554 sayılı kararname eki esasları hükümlerine göre yapılacaktır.

2847/1/1-1

KAPİLER ELEKTROFOREZ CİHAZI SATIN ALINACAKTIR

Kapiler Elektroforez Cihazı alımı 01.12.2003 tarih 2003/6554 sayılı Kararname eki esasları 20 nci maddesi (f) bendine göre pazarlık usulü ile ihale edilecektir.

İhale kayıt numarası : 2016/93201

1 - İdarenin

a) Adresi : Hacettepe Üniversitesi Beytepe Kampüsü Rektörlük Binası 5. Kat Bilimsel Araştırma Projeleri Koordinasyon Birimi Beytepe/Ankara

b) Telefon ve faks numarası : 0 (312) 297 61 33-0 (312) 297 65 42

c) Elektronik posta adresi : bilars@hacettepe.edu.tr.

2 - İhale konusu malın

a) Niteliği, türü ve miktarı : Kapiler Elektroforez Cihazı 1 adet

b) Teslim yeri : Hacettepe Üniversitesi Rektörlüğü Bilimsel Araştırma Projeleri Koordinasyon Birimi

c) Teslim tarihi : Siparişin Yükleniciye tebliğinden itibaren 60 takvim günü

3 - İhalenin

a) Yapılacağı yer : Hacettepe Üniversitesi Beytepe Kampüsü Rektörlük Binası 5. Kat Bilimsel Araştırma Projeleri Koordinasyon Birimi Toplantı odası

b) Tarihi ve saati : 06.04.2016 Çarşamba günü saat 15.00

4 - İhaleye katılabilme şartları ve istenilen belgeler ile yeterli değerlendirmesinde uygulanacak kriterler:

4.1. İhaleye katılma şartları ve istenilen belgeler:

4.1.1. Mevzuatı gereği kayıtlı olduğu ticaret ve/veya sanayi odası veya ilgili meslek odası belgesi;

1) Gerçek kişi olması halinde, kayıtlı olduğu ticaret ve/veya sanayi odasından ya da esnaf ve sanatkârlar odasından, ilan yapılan hallerde ilk ilan tarihinin veya ihale tarihinin içinde bulunduğu yılda alınmış, odaya kayıtlı olduğunu gösterir belge,

2) Tüzel kişi olması halinde, ilgili mevzuatı gereği kayıtlı bulunduğu ticaret ve/veya sanayi odasından, ilan yapılan hallerde ilk ilan veya ihale tarihinin içinde bulunduğu yılda alınmış, tüzel kişiliğin odaya kayıtlı olduğunu gösterir belge,

4.1.2. Teklif vermeye yetkili olduğunu gösteren imza beyannamesi veya imza sirküleri;

1) Gerçek kişi olması halinde, noter tasdikli imza beyannamesi,

2)Tüzel kişi olması halinde, ilgisine göre tüzel kişiliğin ortakları, üyeleri veya kurucuları ile tüzel kişiliğin yönetimindeki görevlileri belirten son durumu gösterir Ticaret Sicil Gazetesi, bu bilgilerin tamamının bir Ticaret Sicil Gazetesinde bulunmaması halinde, bu bilgilerin tümünü göstermek üzere ilgili Ticaret Sicil Gazeteleri veya bu hususları gösteren belgeler ile tüzel kişiliğin noter tasdikli imza sirküleri,

4.1.3. Şekli ve içeriği İdari şartnamede belirlenen teklif mektubu.

4.1.4. Şekli ve içeriği İdari şartnamede belirlenen geçici teminat.

4.1.5. Vekaleten ihaleye katılma halinde, vekil adına düzenlenmiş ihaleye katılmaya ilişkin noter onaylı vekaletname ile vekilin noter tasdikli imza beyannamesi.

4.1.6. İsteklinin ortak girişim olması halinde, bu işe ait şartname ekinde yer alan standart forma uygun iş ortaklığı beyannamesi.

4.1.7. İhale dokümanının satın alındığına dair belge.

4.1.8. İhale konusu İşin tamamı veya bir kısmı alt yüklenicilere yaptırılamaz.

İsteklinin iş ortaklığı olması halinde (4.1.1) ve (4.1.2)'de yer alan belgelerin her bir ortakca ayrı ayrı verilmesi zorunludur.

4.2 - Ekonomik ve mali yeterliğe ilişkin belgeler ve bu belgelerin taşınması gereken kriterler:

4.2.1. Bu madde boş bırakılmıştır.

4.3. Mesleki ve teknik yeterliğe ilişkin belgeler ve bu belgelerin taşınması gereken kriterler:

4.3.1. Yetkili satıcılığı veya imalatçılığı gösteren belgeler

İstekliler kendi durumuna uygun olan belge veya belgeleri sunar. Bu belgeler şunlardır:

a) İstekli imalatçı ise imalatçı olduğunu gösteren belge veya belgeler,

b) İstekli yetkili satıcı veya yetkili temsilci ise yetkili satıcı ya da yetkili temsilci olduğunu gösteren belge veya belgeler(Üreticiden alınmış)

c) İstekli Türkiye’de serbest bölgelerde faaliyet gösteriyor ise yukarıdaki belgelerden biriyle birlikte sunduğu serbest bölge faaliyet belgesi.

4.3.2. Tedarik edilecek malların numuneleri, katalogları, fotoğrafları ile teknik şartnameye cevapları ve açıklamaları içeren doküman:

Teklif edilen malın teknik şartnamede yer alan teknik kriterlere uygunluğunu belirlemek amacıyla,

Teklif edilen malın teknik şartnamede yer alan teknik kriterlere uygunluğunu belirlemek amacıyla,

4.3.2.1. Teklif edilen malın teknik şartnamede yer alan teknik kriterlere uygunluğunu belirlemek amacıyla teknik bilgilerin, marka-modellerin yer aldığı teknik dokümanlar/kataloglar istekli tarafından sunulmalıdır. Sunulan dokümanın/katalogun her sayfası istekli tarafından kaşelenip imzalanmış olmalıdır.

4.3.2.2. Teklif edilen mala ilişkin olarak, teknik şartnamede yer alan her bir maddeye cevap içerecek şekilde birebir “Teknik Şartnameye Cevaplar” dokümanı istekli tarafından hazırlanmış olmalıdır. Bu dokümanda teklif edilen malın marka ve modeli yer almalıdır. Sunulan bu dokümanın her sayfası istekli tarafından kaşelenip imzalanmış olmalıdır.

İş ortaklıklarında teklif edilen mal esas alınarak ortaklardan biri, birkaçı veya tümü tarafından teklif edilen mala ilişkin olarak numune, teknik bilgilerin yer aldığı katalog, teknik şartnameye cevapları ve açıklamaları içeren doküman ile fotoğraf veya benzeri materyaller sunulur.

5 - Ekonomik açıdan en avantajlı teklif sadece fiyat esasına göre belirlenecektir.

6 - İhaleye sadece yerli istekliler katılabilecektir

7 - İhale dokümanının görülmesi ve satın alınması:

7.1. İhale dokümanı, idarenin adresinde (Hacettepe Üniversitesi Beytepe Kampüsü Rektörlük Binası 5. kat Bilimsel Araştırma Projeleri Koordinasyon Birimi Beytepe/ANKARA) görülebilir ve 50.-TL (H. Ü. Strateji Geliştirme Dairesi Başkanlığı - Sıhhiye ya da TR1600015000158007292178645 numaralı Vakıfbank hesabına vergi numarasını bildirerek) yatırılan bedelin makbuzu ile H. Üniversitesi Beytepe Kampüsü Rektörlük Binası 5. kat Bilimsel Araştırma Projeleri Koordinasyon Birimi Satınalma Bürosundan satın alınabilir.

7.2. İhaleye teklif verecek olanların ihale dokümanını satın almaları zorunludur.

8 - Teklifler 06.04.2016 Çarşamba günü saat 15.00'e kadar Hacettepe Üniversitesi Beytepe Kampüsü Rektörlük Binası 5. Kat Bilimsel Araştırma Projeleri Koordinasyon Birimi Satınalma bürosu Beytepe/Ankara adresine elden teslim edilebileceği gibi, aynı adrese iadeli taahhütlü posta vasıtasıyla da gönderilebilir.

9 - İstekliler tekliflerini, götürü bedel üzerinden vereceklerdir. İhale sonucu, üzerine ihale yapılan istekliyle toplam bedel üzerinden götürü bedel sözleşme imzalanacaktır

10 - İstekliler teklif ettikleri bedelin %3'ünden az olmamak üzere kendi belirleyecekleri tutarda geçici teminat vereceklerdir.

11 - Verilen tekliflerin geçerlilik süresi, ihale tarihinden itibaren 60 takvim günüdür.

12 - Konsorsiyum olarak ihaleye teklif verilemez.

13 - Söz konusu ihale 4734-4735 sayılı kanun hükümlerine tabi olmayıp 1.12.2003 tarihli 2003/6554 sayılı kararname eki esasları hükümlerine göre yapılacaktır.

2847/2/1-1

MULTİMOD ELİSA PLAKA OKUYUCU SATIN ALINACAKTIR

Multimod Elisa Plaka Okuyucu alımı 01.12.2003 tarih 2003/6554 sayılı Kararname eki esasları 20 nci maddesi (f) bendine göre pazarlık usulü ile ihale edilecektir.

İhale kayıt numarası : 2016/93191

1 - İdarenin

a) Adresi : Hacettepe Üniversitesi Beytepe Kampüsü Rektörlük Binası 5. Kat Bilimsel Araştırma Projeleri Koordinasyon Birimi Beytepe/Ankara

b) Telefon ve faks numarası : 0 (312) 297 61 33 - 0 (312) 297 65 42

c) Elektronik posta adresi : bilars@hacettepe.edu.tr.

2 - İhale konusu malın

a) Niteliği, türü ve miktarı : Multimod Elisa Plaka Okuyucu 1 adet

- b) Teslim yeri : Hacettepe Üniversitesi Rektörlüğü Bilimsel Araştırma Projeleri Koordinasyon Birimi
- c) Teslim tarihi : Siparişin Yükleniciye tebliğinden itibaren 90 takvim günü
- 3 - İhalenin
- a) Yapılacağı yer : Hacettepe Üniversitesi Beytepe Kampüsü Rektörlük Binası 5. Kat Bilimsel Araştırma Projeleri Koordinasyon Birimi Toplantı odası
- b) Tarihi ve saati : 06.04.2016 Çarşamba günü saat 14.30

4 - İhaleye katılabilme şartları ve istenilen belgeler ile yeterlik değerlendirmesinde uygulanacak kriterler:

4.1. İhaleye katılma şartları ve istenilen belgeler:

4.1.1. Mevzuatı gereği kayıtlı olduğu ticaret ve/veya sanayi odası veya ilgili meslek odası belgesi;

1) Gerçek kişi olması halinde, kayıtlı olduğu ticaret ve/veya sanayi odasından ya da esnaf ve sanatkârlar odasından, ilan yapılan hallerde ilk ilan tarihinin veya ihale tarihinin içinde bulunduğu yılda alınmış, odaya kayıtlı olduğunu gösterir belge,

2) Tüzel kişi olması halinde, ilgili mevzuatı gereği kayıtlı bulunduğu ticaret ve/veya sanayi odasından, ilan yapılan hallerde ilk ilan veya ihale tarihinin içinde bulunduğu yılda alınmış, tüzel kişiliğin odaya kayıtlı olduğunu gösterir belge,

4.1.2. Teklif vermeye yetkili olduğunu gösteren imza beyannamesi veya imza sirküleri;

1) Gerçek kişi olması halinde, noter tasdikli imza beyannamesi,

2) Tüzel kişi olması halinde, ilgisine göre tüzel kişiliğin ortakları, üyeleri veya kurucuları ile tüzel kişiliğin yönetimindeki görevlileri belirten son durumu gösterir Ticaret Sicil Gazetesi, bu bilgilerin tamamının bir Ticaret Sicil Gazetesinde bulunmaması halinde, bu bilgilerin tümünü göstermek üzere ilgili Ticaret Sicil Gazeteleri veya bu hususları gösteren belgeler ile tüzel kişiliğin noter tasdikli imza sirküleri,

4.1.3. Şekli ve içeriği İdari şartnamede belirlenen teklif mektubu.

4.1.4. Şekli ve içeriği İdari şartnamede belirlenen geçici teminat.

4.1.5. Vekaleten ihaleye katılma halinde, vekil adına düzenlenmiş ihaleye katılmaya ilişkin noter onaylı vekaletname ile vekilin noter tasdikli imza beyannamesi.

4.1.6. İsteklinin ortak girişim olması halinde, bu işe ait şartname ekinde yer alan standart forma uygun iş ortaklığı beyannamesi.

4.1.7. İhale dokümanının satın alındığına dair belge.

4.1.8. İhale konusu İşin tamamı veya bir kısmı alt yüklenicilere yaptırılamaz.

İsteklinin iş ortaklığı olması halinde (4.1.1) ve (4.1.2)'de yer alan belgelerin her bir ortakca ayrı ayrı verilmesi zorunludur.

4.2 - Ekonomik ve mali yeterliğe ilişkin belgeler ve bu belgelerin taşınması gereken kriterler:

4.2.1. Bu madde boş bırakılmıştır.

4.3. Mesleki ve teknik yeterliğe ilişkin belgeler ve bu belgelerin taşınması gereken kriterler:

4.3.1. Yetkili satıcılığı veya imalatçılığı gösteren belgeler

İstekliler kendi durumuna uygun olan belge veya belgeleri sunar. Bu belgeler şunlardır:

a) İstekli imalatçı ise imalatçı olduğunu gösteren belge veya belgeler,

b) İstekli yetkili satıcı veya yetkili temsilci ise yetkili satıcı ya da yetkili temsilci olduğunu gösteren belge veya belgeler (Üreticiden alınmış)

c) İstekli Türkiye’de serbest bölgelerde faaliyet gösteriyor ise yukarıdaki belgelerden biriyle birlikte sunduğu serbest bölge faaliyet belgesi.

4.3.2. Tedarik edilecek malların numuneleri, katalogları, fotoğrafları ile teknik şartnameye cevapları ve açıklamaları içeren doküman:

Teklif edilen malın teknik şartnamede yer alan teknik kriterlere uygunluğunu belirlemek amacıyla,

4.3.2.1. Teklif edilen malın teknik şartnamede yer alan teknik kriterlere uygunluğunu belirlemek amacıyla teknik bilgilerin, marka-modellerin yer aldığı teknik dokümanlar/kataloglar istekli tarafından sunulmalıdır. Sunulan dokümanın/katalogun her sayfası istekli tarafından kaşelenip imzalanmış olmalıdır.

4.3.2.2. Teklif edilen mala ilişkin olarak, teknik şartnamede yer alan her bir maddeye cevap içerecek şekilde birbir “Teknik Şartnameye Cevaplar” dokümanı istekli tarafından hazırlanmış olmalıdır. Bu dokümanda teklif edilen malın marka ve modeli yer almalıdır. Sunulan bu dokümanın her sayfası istekli tarafından kaşelenip imzalanmış olmalıdır.

İş ortaklıklarında teklif edilen mal esas alınarak ortaklardan biri, birkaçı veya tümü tarafından teklif edilen mala ilişkin olarak numune, teknik bilgilerin yer aldığı katalog, teknik şartnameye cevapları ve açıklamaları içeren doküman ile fotoğraf veya benzeri materyaller sunulur.

5 - Ekonomik açıdan en avantajlı teklif sadece fiyat esasına göre belirlenecektir.

6 - İhaleye sadece yerli istekliler katılabilecektir

7 - İhale dokümanının görülmesi ve satın alınması:

7.1. İhale dokümanı, idarenin adresinde (Hacettepe Üniversitesi Beytepe Kampüsü Rektörlük Binası 5. kat Bilimsel Araştırma Projeleri Koordinasyon Birimi Beytepe/ANKARA) görülebilir ve 50.-TL (H. Ü. Strateji Geliştirme Dairesi Başkanlığı - Sıhhye ya da TR160001500158007292178645 numaralı Vakıfbank hesabına vergi numarasını bildirerek) yatırılan bedelin makbuzu ile H. Üniversitesi Beytepe Kampüsü Rektörlük Binası 5. kat Bilimsel Araştırma Projeleri Koordinasyon Birimi Satınalma Bürosundan satın alınabilir.

7.2. İhaleye teklif verecek olanların ihale dokümanını satın almaları zorunludur.

8 - Teklifler 06.04.2016 Çarşamba günü saat 14.30’a kadar Hacettepe Üniversitesi Beytepe Kampüsü Rektörlük Binası 5. Kat Bilimsel Araştırma Projeleri Koordinasyon Birimi Satınalma bürosu Beytepe/Ankara adresine elden teslim edilebileceği gibi, aynı adrese iadeli taahhütlü posta vasıtasıyla da gönderilebilir.

9 - İstekliler tekliflerini, götürü bedel üzerinden vereceklerdir. İhale sonucu, üzerine ihale yapılan istekliyle toplam bedel üzerinden götürü bedel sözleşme imzalanacaktır

10 - İstekliler teklif ettikleri bedelin %3’ünden az olmamak üzere kendi belirleyecekleri tutarda geçici teminat vereceklerdir.

11 - Verilen tekliflerin geçerlilik süresi, ihale tarihinden itibaren 60 takvim günüdür.

12 - Konsorsiyum olarak ihaleye teklif verilemez.

13 - Söz konusu ihale 4734-4735 sayılı kanun hükümlerine tabi olmayıp 1.12.2003 tarihli 2003/6554 sayılı kararname eki esasları hükümlerine göre yapılacaktır.

DİNAMOMETRE SATIN ALINACAKTIR

Hacettepe Üniversitesi Rektörlüğü Bilimsel Araştırma Projeleri Koordinasyon**Biriminden:**

Dinamometre alımı 01.12.2003 tarih 2003/6554 sayılı Kararname eki esasları 20 nci maddesi (f) bendine göre pazarlık usulü ile ihale edilecektir.

İhale kayıt numarası : 2016/93173

1 - İdarenin

a) Adresi : Hacettepe Üniversitesi Beytepe Kampüsü Rektörlük Binası 5. Kat Bilimsel Araştırma Projeleri Koordinasyon Birimi Beytepe/Ankara

b) Telefon ve faks numarası : 0 (312) 297 61 33 - 0 (312) 297 65 42

c) Elektronik posta adresi : bilars@hacettepe.edu.tr.

2 - İhale konusu malın

a) Niteliği, türü ve miktarı : Dinamometre 1 adet

b) Teslim yeri : Hacettepe Üniversitesi Rektörlüğü Bilimsel Araştırma Projeleri Koordinasyon Birimi

c) Teslim tarihi : Siparişin Yükleniciye tebliğinden itibaren 120 takvim günü

3 - İhalenin

a) Yapılacağı yer : Hacettepe Üniversitesi Beytepe Kampüsü Rektörlük Binası 5. Kat Bilimsel Araştırma Projeleri Koordinasyon Birimi Toplantı odası

b) Tarihi ve saati : 06.04.2016 Çarşamba günü saat 14.00

4 - İhaleye katılabilme şartları ve istenilen belgeler ile yeterli değerlendirmesinde uygulanacak kriterler:

4.1. İhaleye katılma şartları ve istenilen belgeler:

4.1.1. Mevzuatı gereği kayıtlı olduğu ticaret ve/veya sanayi odası veya ilgili meslek odası belgesi;

1) Gerçek kişi olması halinde, kayıtlı olduğu ticaret ve/veya sanayi odasından ya da esnaf ve sanatkârlar odasından, ilan yapılan hallerde ilk ilan tarihinin veya ihale tarihinin içinde bulunduğu yılda alınmış, odaya kayıtlı olduğunu gösterir belge,

2) Tüzel kişi olması halinde, ilgili mevzuatı gereği kayıtlı bulunduğu ticaret ve/veya sanayi odasından, ilan yapılan hallerde ilk ilan veya ihale tarihinin içinde bulunduğu yılda alınmış, tüzel kişiliğin odaya kayıtlı olduğunu gösterir belge,

4.1.2. Teklif vermeye yetkili olduğunu gösteren imza beyannamesi veya imza sirküleri;

1) Gerçek kişi olması halinde, noter tasdikli imza beyannamesi,

2) Tüzel kişi olması halinde, ilgisine göre tüzel kişiliğin ortakları, üyeleri veya kurucuları ile tüzel kişiliğin yönetimindeki görevlileri belirten son durumu gösterir Ticaret Sicil Gazetesi, bu bilgilerin tamamının bir Ticaret Sicil Gazetesinde bulunmaması halinde, bu bilgilerin tümünü göstermek üzere ilgili Ticaret Sicil Gazeteleri veya bu hususları gösteren belgeler ile tüzel kişiliğin noter tasdikli imza sirküleri,

4.1.3. Şekli ve içeriği İdari şartnamede belirlenen teklif mektubu.

4.1.4. Şekli ve içeriği İdari şartnamede belirlenen geçici teminat.

4.1.5. Vekaleten ihaleye katılma halinde, vekil adına düzenlenmiş ihaleye katılmaya ilişkin noter onaylı vekaletname ile vekilin noter tasdikli imza beyannamesi.

4.1.6. İsteklinin ortak girişim olması halinde, bu işe ait şartname ekinde yer alan standart forma uygun iş ortaklığı beyannamesi.

4.1.7. İhale dokümanının satın alındığına dair belge.

4.1.8. İhale konusu İşin tamamı veya bir kısmı alt yüklenicilere yaptırılamaz.

İsteklinin iş ortaklığı olması halinde (4.1.1) ve (4.1.2)'de yer alan belgelerin her bir ortakça ayrı ayrı verilmesi zorunludur.

4.2 - Ekonomik ve mali yeterliğe ilişkin belgeler ve bu belgelerin taşınması gereken kriterler:

4.2.1. Bu madde boş bırakılmıştır.

4.3. Mesleki ve teknik yeterliğe ilişkin belgeler ve bu belgelerin taşınması gereken kriterler:

4.3.1. Tedarik edilecek malların numuneleri, katalogları, fotoğrafları ile teknik şartnameye cevapları ve açıklamaları içeren doküman:

Teklif edilen malın teknik şartnamede yer alan teknik kriterlere uygunluğunu belirlemek amacıyla,

4.3.1.1. Teklif edilen malın teknik şartnamede yer alan teknik kriterlere uygunluğunu belirlemek amacıyla teknik bilgilerin, marka-modellerin yer aldığı teknik dokümanlar/kataloglar istekli tarafından sunulmalıdır. Sunulan dokümanın/katalogun her sayfası istekli tarafından kaşelenip imzalanmış olmalıdır.

4.3.1.2. Teklif edilen mala ilişkin olarak, teknik şartnamede yer alan her bir maddeye cevap içerecek şekilde birebir “Teknik Şartnameye Cevaplar” dokümanı istekli tarafından hazırlanmış olmalıdır. Bu dokümanda teklif edilen malın marka ve modeli yer almalıdır. Sunulan bu dokümanın her sayfası istekli tarafından kaşelenip imzalanmış olmalıdır.

İş ortaklıklarında teklif edilen mal esas alınarak ortaklardan biri, birkaçı veya tümü tarafından teklif edilen mala ilişkin olarak numune, teknik bilgilerin yer aldığı katalog, teknik şartnameye cevapları ve açıklamaları içeren doküman ile fotoğraf veya benzeri materyaller sunulur.

5 - Ekonomik açıdan en avantajlı teklif sadece fiyat esasına göre belirlenecektir.

6 - İhaleye sadece yerli istekliler katılabilecektir

7 - İhale dokümanının görülmesi ve satın alınması:

7.1. İhale dokümanı, idarenin adresinde (Hacettepe Üniversitesi Beytepe Kampüsü Rektörlük Binası 5. kat Bilimsel Araştırma Projeleri Koordinasyon Birimi Beytepe/ANKARA) görülebilir ve 50.-TL (H. Ü. Strateji Geliştirme Dairesi Başkanlığı - Sıhhiye ya da TR160001500158007292178645 numaralı Vakıfbank hesabına vergi numarasını bildirerek) yatırılan bedelin makbuzu ile H. Üniversitesi Beytepe Kampüsü Rektörlük Binası 5. kat Bilimsel Araştırma Projeleri Koordinasyon Birimi Satınalma Bürosundan satın alınabilir.

7.2. İhaleye teklif verecek olanların ihale dokümanını satın almaları zorunludur.

8 - Teklifler 06.04.2016 Çarşamba günü saat 14.00'a kadar Hacettepe Üniversitesi Beytepe Kampüsü Rektörlük Binası 5. Kat Bilimsel Araştırma Projeleri Koordinasyon Birimi Satınalma bürosu Beytepe/Ankara adresine elden teslim edilebileceği gibi, aynı adrese iadeli taahhütlü posta vasıtasıyla da gönderilebilir.

9 - İstekliler tekliflerini, götürü bedel üzerinden vereceklerdir. İhale sonucu, üzerine ihale yapılan istekliyle toplam bedel üzerinden götürü bedel sözleşme imzalanacaktır.

10 - İstekliler teklif ettikleri bedelin %3'ünden az olmamak üzere kendi belirleyecekleri tutarda geçici teminat vereceklerdir.

11 - Verilen tekliflerin geçerlilik süresi, ihale tarihinden itibaren 60 takvim günüdür.

12 - Konsorsiyum olarak ihaleye teklif verilemez.

13 - Söz konusu ihale 4734-4735 sayılı kanun hükümlerine tabi olmayıp 1.12.2003 tarihli 2003/6554 sayılı kararname eki esasları hükümlerine göre yapılacaktır.

ÇEŞİTLİ İLÂNLAR

Elektrik Üretim A.Ş. Genel Müdürlüğünden:

İHALELERE KATILMAKTAN YASAKLAMA KARARI

1. İhale Kayıt Numarası (İKN)		2015/137418							
2. Yasaklama Kararı Veren Bakanlık/Kurum		Enerji ve Tabii Kaynaklar Bakanlığı / Elektrik Üretim A.Ş. Genel Müdürlüğü							
3. İhaleyi Yapan İdarenin									
Adı	EÜAŞ İstanbul Doğalgaz Kombine Çevrim Santrali (A) İşletme Müdürlüğü			İl/İlçe	İstanbul/Avcılar				
Adresi	PK/47			Tel-Faks	0212 875 91 00 0212 875 91 13				
Posta Kodu	34315			E-Mail	ambarli@euas.gov.tr				
4. İhalelere Katılmaktan Yasaklanan Gerçek veya Tüzel Kişi					5. Ortak ve/veya Ortaklıkların				
Adı/Unvanı	GRANDTUR Turizm ve Organizasyon Hizmetleri Ticaret Ltd. Şti.			Cemal Alırıza ÇELEBİ					
Adresi	Ergenekon Mah. Cumhuriyet Cad. No:187 Kat:4 Şişli/ İSTANBUL								
T.C. Kimlik No.				14447883256					
Vergi Kimlik/ Mükellefiyet No.	Şişli V.D. :41103655425								
Kayıtlı Olduğu Ticaret/Esnaf Odası	İstanbul Ticaret Odası								
Ticaret/Esnaf Sicil No.	Ticaret Sicil No:732153								
6. Yasaklama Süresi	Ay	()	Yıl	(1)	7. Yasaklamanın Dayanağı ve Kapsamı	a-4734 KİK	(X)	b-4735 KİSK	()
					c-2886 DİK	()	d-Diğer Mevzuat	()	
					Tüm İhalelerden	(X)	Tüm İhalelerden	()	
					Bakanlık İhalelerinden	()	Bakanlık İhalelerinden	()	
					Kurum İhalelerinden	()	Kurum İhalelerinden	()	

Yasaklama Kararı Aşağıdaki Açıklamalar Dikkate Alınarak Doldurulacaktır.

1 - İKN: İstisna kapsamındakiler dahil 4734 ve 4735 sayılı Kanunlara göre yapılan yasaklamalarda doldurulacaktır.

2 - T.C. Kimlik No: Yasaklananın gerçek kişi olması durumunda doldurulacaktır.

3 - Kayıtlı olduğu Ticaret/Esnaf Odası ve Ticaret Esnaf Sicil No: Herhangi bir ticaret veya esnaf odasına kayıtlı olmaması halinde kayıtlı olmadığı belirtilecektir.

4 - Diğer Mevzuat: İstisna kapsamındakiler dahil 4734, 4735 ve 2886 sayılı Kanunların dışındaki mevzuata göre verilen yasaklamalarda doldurulacaktır.

5 - Ortak ve/veya Ortaklıkların: 4734 sayılı Kanunun 58/2 nci maddesi ile 4735 sayılı Kanunun 26/2 nci maddesinde sayılan ortak ve/veya ortakların bulunması halinde bu bölüm doldurulacaktır. Bu bölümde yer alan kişinin birden fazla olması durumunda ek yapılabilir.

Tarım İşletmeleri Genel Müdürlüğünden:**İHALELERE KATILMAKTAN YASAKLAMA KARARI**

1. İhale Kayıt Numarası (İKN)		2015/48219								
2. Yasaklama Kararı Veren Bakanlık/Kurum		T.C. Gıda Tarım ve Hayvancılık Bakanlığı								
3. İhaleyi Yapan İdarenin										
Adı	Tarım İşletmeleri Genel Müdürlüğü			İl/İlçe	Çankaya/ANKARA					
Adresi	Karanfil Sk.No:62 Bakanlıklar			Tel-Faks	0 312 417 84 70 - 0 312 417 78 39					
Posta Kodu				E-Mail	satinalma@tigem.gov.tr					
4. İhalelere Katılmaktan Yasaklanan Gerçek veya Tüzel Kişi					5. Ortak ve/veya Ortaklıkların					
Adı/Unvanı		Aziz KOCAMAN								
Adresi		Alınteri Bulvarı 223. Sokak No: 20 Ostim/ANKARA								
T.C. Kimlik No.		15746158052								
Vergi Kimlik/ Mükellefiyet No.		5660052432								
Kayıtlı Olduğu Ticaret/Esnaf Odası		Ankara								
Ticaret/Esnaf Sicil No.		35/3103								
6. Yasaklama Süresi	Ay	()	Yıl	(1)	7. Yasaklamanın Dayanağı ve Kapsamı		a-4734 KİK	()	b-4735 KİSK	(X)
					c-2886 DİK		()	d-Diğer Mevzuat		()
					Tüm İhalelerden		(X)	Tüm İhalelerden		()
					Bakanlık İhalelerinden		()	Bakanlık İhalelerinden		()
					Kurum İhalelerinden		()	Kurum İhalelerinden		()

Yasaklama Kararı Aşağıdaki Açıklamalar Dikkate Alınarak Doldurulacaktır.

1 - İKN: İstisna kapsamındaki dahil 4734 ve 4735 sayılı Kanunlara göre yapılan yasaklamalarda doldurulacaktır.

2 - T.C. Kimlik No: Yasaklananın gerçek kişi olması durumunda doldurulacaktır.

3 - Kayıtlı olduğu Ticaret/Esnaf Odası ve Ticaret Esnaf Sicil No: Herhangi bir ticaret veya esnaf odasına kayıtlı olmaması halinde kayıtlı olmadığı belirtilecektir.

4 - Diğer Mevzuat: İstisna kapsamındaki dahil 4734, 4735 ve 2886 sayılı Kanunların dışındaki mevzuata göre verilen yasaklamalarda doldurulacaktır.

5 - Ortak ve/veya Ortaklıkların: 4734 sayılı Kanunun 58/2 nci maddesi ile 4735 sayılı Kanunun 26/2 nci maddesinde sayılan ortak ve/veya ortakların bulunması halinde bu bölüm doldurulacaktır. Bu bölümde yer alan kişinin birden fazla olması durumunda ek yapılabilir.

Sayıştay Başkanlığından:

Sayıştay’da halen boş bulunan beş (5) üyelik için, 6085 sayılı Sayıştay Kanununun 12 nci maddesinde belirtilen niteliklere sahip istekliler arasından üye adayı seçimi yapılacaktır.

Aynı Kanunun 15’inci maddesi uyarınca; boş bulunan üyeliklerin üçü (3) Sayıştay meslek mensupları, biri (1) Maliye Bakanlığı meslek mensupları, biri de (1) diğer adaylar arasından seçilecektir.

Seçime katılmak isteyenlerin ilk duyuru tarihinden itibaren otuz (30) gün içinde aşağıda yazılı belgeleri de ekleyecekleri bir dilekçe ile “T.C. Sayıştay Başkanlığı İnönü Bulvarı No: 45, 06520 Balgat/ANKARA” adresine bizzat veya postayla başvurmaları gerekmektedir.

Postadaki gecikmeler kabul edilmeyecektir.

Dilekçeye Eklenecek Belgeler:

1 - Özgeçmiş (bir A4 sayfasını geçmeyecek şekilde)

2 - En az dört yıllık yüksek öğrenim bitirdiğine ilişkin belge,

3 - 6085 Sayılı Sayıştay Kanunu’nun 12’nci maddesinde belirtilen niteliklere sahip olduğunu gösterir belge,

4 - İlgilinin Dairesince onaylanmış sicil özeti,

5 - Yeni çekilmiş 2 adet vesikalık fotoğraf.

İlgililere duyurulur.

2660/1-1

**Sabancı Üniversitesinden:**

2547 sayılı Yükseköğretim Kanunu ve Öğretim Üyeliğine Yükseltilme ve Atanma Yönetmeliği doğrultusunda Üniversitemize daimi statüde öğretim üyesi alınacaktır.

FAKÜLTE	UZMANLIK ALANI	UNVANI	ADET	ARANAN NİTELİKLER
Mühendislik ve Doğa Bilimleri Fakültesi	Metalurji ve Malzeme Mühendisliği	Prof. Dr.	1	Oksit esaslı nanotüplerin sentezi, biyomedikal, antimikrobiyal ve mühendislik uygulamaları, elektrokinetik biriktirme yöntemiyle nanoyapıların kaplanması, çok bileşenli nanoyapıların hidrotermal sentezlenmesi konularında üst düzey uluslararası dergilerde yayın yapmış olmak.

İlanla ilgili ayrıntılı bilgiye Üniversitemizin www.sabanciuniv.edu web sayfasının

“Çalışanlar” kısmının “Aday Çalışanlar” bölümündeki Akademik İş Başvuruları’ndan ulaşılabilir.

2834/1-1

Muğla Sıtkı Kocman Üniversitesi Rektörlüğünden:

Üniversitemizin aşağıda belirtilen boş kadrolarına 2547 sayılı Kanun, Öğretim Üyelğine Yükseltilme ve Atanma Yönetmeliği ile Muğla Sıtkı Kocman Üniversitesi Öğretim Üyeliği Kadrolarına Başvurma Atama ve Yükseltilme Yönergesi (bakınız: www.personel.mu.edu.tr) hükümleri doğrultusunda öğretim üyesi alınacaktır.

a) Profesör kadrosu daimi statüde olup, başvuracak adayların www.personel.mu.edu.tr adresinde yer alan Öğretim Üyesi Başvuru Formuna, özgeçmişleri, doçentlik belgesi, hizmet belgesi, bilimsel çalışma ve yayınlarını kapsayan 6 (altı) nüsha dosyayı (Profesörlük takdim çalışmasının da belirtildiği) ekleyerek Rektörlük Personel Dairesi Başkanlığına müracaat etmeleri gerekmektedir.

b) Doçent kadrosu daimi statüde olup, başvuracak adayların www.personel.mu.edu.tr adresinde yer alan Öğretim Üyesi Başvuru Formuna, özgeçmişlerini, doçentlik belgesi, hizmet belgesi ve yukarıdaki internet adresinden temin edebilecekleri başvuru formu ile birlikte bilimsel çalışma ve yayınlarını kapsayan 4 (dört) nüsha dosyayı ekleyerek Rektörlük Personel Dairesi Başkanlığına müracaat etmeleri gerekmektedir.

NOT: Adaylar, eser listelerini yazılı olarak teslim etmek ve başvuru dosyalarını bir takım olarak başvuru sırasında sunmak kaydıyla, başvuru dosyalarındaki bilimsel eserlerini (makale, tez, kitap vs.) elektronik ortamda (CD, DVD veya Flash Bellek) verebilirler.

AÇIKLAMALAR:

- 1) Bütün adayların Devlet hizmetine girmede aranan niteliklere sahip olmaları gerekmektedir.
- 2) Müracaatlar ilanın yayımlandığı tarihten itibaren 15 (onbeş) gün içerisinde yapılacak ve postadaki gecikmeler kabul edilmeyecektir.
- 3) Yabancı ülkelere alman diplomaların Üniversitelerarası Kurul tarafından denkliliğinin onaylanmış olması şarttır.
- 4) Profesör ve Doçent kadrolarına müracaat eden adaylar yayın dosyaları için Personel Dairesi Başkanlığı'ndan gönderim kutusu temin edebilirler.
- 5) Hizmet Belgesi Üniversitemiz dışından müracaat edecekleri için istenmektedir.
- 6) Mühendislik Fakültesi'ne müracaat edecek bütün adayların "Yükseköğretim Kurumlarında Yabancı Dil Öğretimi ve Yabancı Dille Öğretim Yapılmasında Uyulacak Esaslara İlişkin Yönetmelik" in ilgili maddelerinde belirtilen yabancı dil şartını yerine getirmesi gerekmektedir.

BİRİM	BÖLÜM	ABD/PROGRAM	UNVAN	DER.	AÇIKLAMA
Mühendislik Fakültesi	Metaller ve Malzeme Müh.	Metaller ve Malzeme Müh.	Profesör	1	Doktorasını Metalurji Mühendisliği dalında tamamlamış ve nano malzemeler konusunda çalışmaları olmak.
İktisadi ve İdari Bil. Fak.	İşletme	İşletme	Profesör	1	Yönetim ve Organizasyon alanında doçentlik unvanı almış olmak. Mobbing, nepotizm ile duygusal emek konularında çalışmaları olmak.
İktisadi ve İdari Bil. Fak.	Çalışma Ekonomisi ve Endüstri İliş.	Çalışma Ekonomisi ve Endüstri İliş.	Profesör	1	Sosyal hizmetler, dezavantajlı gruplar ve sosyal politika konularında çalışmaları olmak.
Sağlık Bilimleri Fak.	Fizyoterapi ve Reh.		Profesör	1	Fizyoterapi ve Rehabilitasyon alanında doçentlik unvanı almış olmak. Nörolojik rehabilitasyon konularında çalışmaları olmak.
Tıp Fakültesi	Dahili Tıp Bilimleri	Kardiyoloji	Profesör	1	Pacemaker ve CRT tedavisinin karotis ve serebral kan akımında oluşturduğu değişiklikler ile ilgili çalışmaları olmak.
Tıp Fakültesi	Cerrahi Tıp Bilimleri	Kadın Hast. ve Doğum	Profesör	1	Ürojenekoloji alanında deneyimli olmak ve Robotik Cerrahi 'Konsol Cerrah' sertifikasına sahip olmak.
Tıp Fakültesi	Cerrahi Tıp Bilimleri	Anestezi ve Reanimasyon	Profesör	1	Nörotoksisite ve kalp hızı değişkenliği konularında çalışmaları olmak.
Tıp Fakültesi	Cerrahi Tıp Bilimleri	Çocuk Cerrahisi	Doçent	1	Anorektal malformasyonların geç tanısı konusunda ve Tek port laparoskopik apandektomi konusunda çalışması olmak.

Kültür ve Turizm Bakanlıđından:**KAYSERİ KÜLTÜR VARLIKLARINI
KORUMA BÖLGE KURULU
KARAR**

Toplantı Tarihi ve No : 04.03.2016 - 130

TOPLANTI YERİ

Karar Tarihi ve No : 04.03.2016 - 1973

KAYSERİ

Kayseri İli, Tomarza İlçesi, Çulha Mahallesi, Köy İçi Mevkiinde, sit alanı dışında bulunan, tapunun 175 ada, 17 parselinde özel mülkiyet adına kayıtlı taşınmazda bulunan konutun alt ahır kısmında kazı yaptıkları ihbarı üzerine sanık hakkında kamu davası açılmış olup, evin yer aldığı alanın sit alanı veya koruma altında bulunan bir yer olup olmadığının araştırılması istemine ilişkin Tomarza Asliye Ceza Mahkemesinin 15.12.2015 gün ve 2015/245 esas sayılı yazısı geređi alanda yapılan inceleme sonucu Kayseri Koruma Bölge Kurulu Müdürlüğü uzmanlarınca tespit edilen Çulha Höyüğü'nün 1.derece arkeolojik sit alanı olarak tesciline ilişkin, Kayseri Çevre ve Şehircilik İl Müdürlüğü'nün 22.01.2016 gün, 645 sayılı, Tomarza Belediye Başkanlığı Fen İşleri Müdürlüğü'nün 25.01.2016 gün, 86 sayılı, Kayseri İl Gıda, Tarım ve Hayvancılık Müdürlüğü'nün 27.01.2016 gün, 1164 sayılı, Kayseri İl Kültür ve Turizm Müdürlüğü'nün 27.01.2016 gün, 318 sayılı, Kayseri Yatırım İzleme ve Koordinasyon Başkanlığının 27.01.2016 gün, .1556 sayılı, Kültür ve Turizm Bakanlığı Yatırım ve İşletmeler Genel Müdürlüğü'nün 03.02.2016 gün, 21715 sayılı, görüş yazıları ile Koruma Bölge Kurulu Müdürlüğü raportörlerinin 15.01.2016 gün ve 175 sayılı raporu okundu, raportörün açıklamaları dinlendi, dosyasındaki bilgi ve belgeler incelendi, yapılan görüşme sonucunda;

Kayseri İli, Tomarza İlçesi, Çulha Mahallesi, Köy İçi Mevkiinde L35-b-19-d pafta, 175 ada 19, 20, 21 numaralı parsellerde yer alan “Çulha Höyüğü'nün”, 2863 sayılı yasa kapsamına giren özellikler taşıdığı anlaşıldığından kararımız eki sit fişi üzerindeki 1/2000 ölçekli kadastral harita ile kararımız eki 1/25000 ölçekli koordinatlı harita üzerinde işaretli alanın 1.derece arkeolojik sit alanı olarak tescil edilmesine, 175 ada 19, 20, 21 parsellerin tapu kütüğü beyanlar hanesine “ 1. Derece arkeolojik sit alanıdır” şerhinin verilmesine ve söz konusu sit alanında Koruma Yüksek Kurulu'nun 05.11.1999 gün ve 658 sayılı ilke kararında belirtilen 1.derece arkeolojik sitlere ilişkin geçiş dönemi koruma esasları ve kullanma koşullarının geçerli olduğuna, bu alana yönelik ivedilikle Koruma Amaçlı İmar Planı hazırlanarak Kurulumuza sunulması gerektiğine karar verildi.

Kültür ve Turizm Bakanlıđından:**KAYSERİ KÜLTÜR VARLIKLARINI
KORUMA BÖLGE KURULU
KARAR**

Toplantı Tarihi ve No : 03.03.2016 - 129

TOPLANTI YERİ

Karar Tarihi ve No : 03.03.2016 - 1964

KAYSERİ

Yozgat ili, Akdağmadeni ilçesi, Halhacı Köyü'nde yer alan, kültür varlıklarının tespiti amacıyla Yozgat Müze Müdürlüğü uzmanlarınca yapılan incelemelerde tapunun 108 ada, 1 numaralı parseli üzerinde tespit edilen “Kilisetepe Tümülüsü'nün” 1. Derece arkeolojik sit alanı olarak tescilinin değerlendirilmesine yönelik Yozgat Müze Müdürlüğü'nün 08.12.2015 tarih ve 1888 sayılı yazısı ile bahse konu alanın tesciline ilişkin Akdağmadeni Belediye Başkanlığı'nın 04.01.2016 tarih, 804-01 sayılı; Yozgat Valiliği Çevre ve Şehircilik İl Müdürlüğü'nün 05.01.2016 tarih, 23 sayılı; Yozgat Valiliği İl Kültür ve Turizm Müdürlüğü, Müze Müdürlüğü'nün 06.01.2016 tarih, 150-09 sayılı; Kültür ve Turizm Bakanlığı, Yatırım ve İşletmeler Genel Müdürlüğü'nün 11.01.2016 tarih, 5676 sayılı; Yozgat İl Özel İdaresi İmar ve Kentsel İyileştirme Müdürlüğü'nün 19.01.2016 tarih, 551 sayılı görüş yazıları ile Koruma Bölge Kurulu Müdürlüğü raportörünün 15.02.2016 tarih ve 697 sayılı dosya inceleme raporu okundu; raportörün açıklamaları dinlendi, dosyasındaki bilgi ve belgeler incelendi, yapılan görüşme sonucunda;

Yozgat ili, Akdağmadeni ilçesi, Halhacı Köyü'nde bulunan, tapunun 108 ada, 1 numaralı parseli üzerinde yer alan, “Kilisetepe Tümülüsü'nün” 2863 sayılı yasanın 6. maddesi kapsamına giren özellikler taşıması nedeniyle sit fişi üzerindeki 1/5000 ölçekli kadastral haritada ve kararımız eki 1/25000 ölçekli haritada koordinatlı olarak belirlenen şekliyle 1. derece arkeolojik sit alanı olarak tescil edilmesine; söz konusu alanda Koruma Yüksek Kurulu'nun 05.11.1999 gün ve 658 sayılı ilke kararında belirtilen koruma esasları ve kullanma koşullarının geçerli olduğuna, ilgili kurumlar tarafından Koruma Amaçlı İmar Planının ivedilikle yapılması gerektiğine karar verildi.

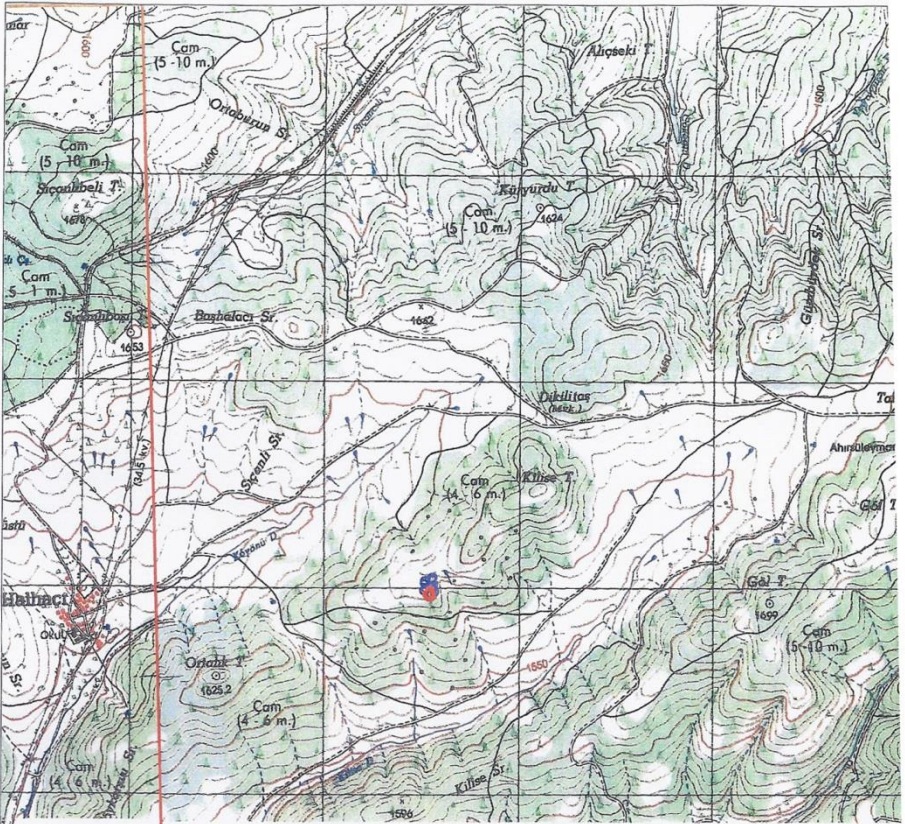

6 DERECELİK ED50 KOORDİNAT LİSTESİ

Nokta No	X	Y
1	737532.00	4386995.00
2	737554.00	4386998.00
3	737555.00	4386989.00
4	737558.00	4386972.00
5	737561.00	4386958.00
6	737545.00	4386947.00
7	737525.00	4386949.00
8	737510.00	4386966.00
9	737515.00	4386981.00

3 DERECELİK ED50 KOORDİNAT LİSTESİ

Nokta No	X	Y
1	479924.53	4385118.58
2	479946.61	4385120.85
3	479947.31	4385111.82
4	479949.74	4385094.74
5	479952.27	4385080.65
6	479935.91	4385070.19
7	479916.00	4385072.86
8	479901.58	4385090.34
9	479907.07	4385105.16

I. DERECE ARKEOLOJİK SİT ALANI

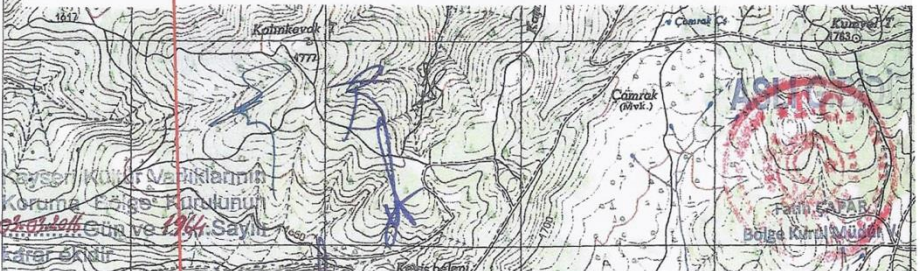

Kültür ve Turizm Bakanlıđından:**KAYSERİ KÜLTÜR VARLIKLARINI
KORUMA BÖLGE KURULU
KARAR**

Toplantı Tarihi ve No : 03.03.2016 - 129

TOPLANTI YERİ

Karar Tarihi ve No : 03.03.2016 - 1961

KAYSERİ

Yozgat ili, Çayıralan İlçesi, İlave ve Revizyon İmar Planı işinin İller Bankası programında olduđu ve çalışmaların devam ettiđi, Planlama çalışmalarında kullanılmak üzere taşınmaz kültür varlıkları ile kentsel ve arkeolojik sit alanların ve sınırlarının ekli CD'ye işlenerek konu hakkındaki görüşlerimizle birlikte bir takımının İller Bankasına gönderilmesi hususunda İller Bankası AŞ'nin 12.10.2015 gün ve 24590 sayılı yazısı ve konuya ilişkin Kayseri Kültür Varlıklarını Koruma Bölge Kurulu Müdürlüğü uzmanlarının 18.12.2015 tarih 1386 sayılı raporu okundu, raportörün açıklamaları dinlendi, dosyasındaki bilgi ve belgeler incelendi, yapılan görüşme sonucunda;

Yozgat ili, Çayıralan İlçesi, Dere Mahallesinde ve sit alanı dışında bulunan, tapunun 125 ada, 9 parsel numarasında mülkiyeti Kayseri ashabı hayrattan Çerkez Bey ibni merhum esseyit isa bey vakfı adına kayıtlı Keser İsa Bey Ođlu Çerkez Bey Kümbetinin, Gayrimenkul Eski Eserler ve Anıtlar Yüksek Kurulu Başkanlığının 10.03.1978 gün ve A- 1007 kararı ve Kurulumuzun 14.07.2005 gün ve 307 sayılı kararı ile mükerrer olarak tescil edilmiş olduđu ve yapıya ilişkin iki adet anıt fişi bulunduđu anlaşıldığından Kurulumuzun 14.07.2005 gün ve 307 sayılı kararı ve eki anıt fişinin geçerli geçerli olduğuna, tescilli taşınmazın yapı grubunun "I.grup" olarak belirlenmesine, yapıya yönelik kararımız eki 1/1000 ölçekli kadastral haritada işaretli alanın koruma alanı olarak belirlenmesine, koruma alanında yapılacak uygulamalar için Kurulumuzdan izin alınması gerektiğine karar verildi.

Kültür ve Turizm Bakanlıđından:**KAYSERİ KÜLTÜR VARLIKLARINI
KORUMA BÖLGE KURULU
KARAR**

Toplantı Tarihi ve No : 04.03.2016 - 130

TOPLANTI YERİ

Karar Tarihi ve No : 04.03.2016 - 1983

KAYSERİ

Kayseri ili, Melikgazi İlçesi, Gesi-Kayabađ Mahallesiinde, Melikgazi Belediyesince Peyzaj düzenlemesi yapımının planlandıđı ve ihalesinin yapılarak proje ölçüm çalışmalarına başlandıđı, düzenleme yapılması planlanan bölgede bulunan güvercinliklerin ve varsa tescile konu olabilecek taşınmazların tescillenmesi hususunda 22.04.2015 gün ve 26598669 sayılı yazısı, taşınmazın tesciline ilişkin görüşleri içeren, Kayseri Valiliđi, İl Kültür ve Turizm Müdürlüğü'nün 12.01.2016 gün ve 118 sayılı yazısı ve konuya ilişkin Kayseri Kültür Varlıklarını Koruma Bölge Kurulu Müdürlüğü uzmanlarının 09.11.2015 tarih 1197 sayılı raporu okundu, raportörün açıklamaları dinlendi, dosyasındaki bilgi ve belgeler incelendi, yapılan görüşme sonucunda;

Kayseri İli, Melikgazi İlçesi, Gesi-Kayabađ Mahallesiinde, sit alanı dışında ve tapulama harici taşlık alanda bulunan Su Deđirmeni niteliđindeki taşınmazın, 2863 sayılı yasa kapsamına girmesi ve 03.03.2012 tarih ve 28232 sayılı resmi gazete'de yayımlanarak yürürlüğe giren korunması gerekli taşınmaz kültür varlıklarının ve sitelerin tespit ve tescili hakkında yönetmeliđin 4. maddesinde belirtilen kıstasları taşınması nedeniyle korunması gerekli taşınmaz kültür varlığı olarak tescil edilmesine, yapı grubunun "I.grup" olarak belirlenmesine, yapıya yönelik kararımız eki 1/1000 ölçekli kadastral haritada işaretli alanın koruma alanı olarak belirlenmesine, koruma alanında yapılacak uygulamalar için Kurulumuzdan izin alınması gerektiđine karar verildi.

Kayseri Kültür Varlıklarının
Koruma Eşige Kurulunun
04.02.16 Gün ve 1988 Sayılı
karar ektidir.

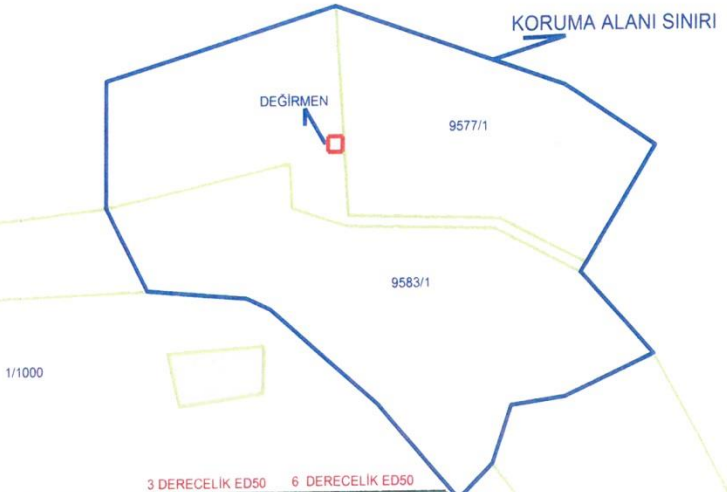

Nokta No	Y	X	Y2	X2
DĞRMN/1	470514.358	4293578.048	731154.496	4295166.548
DĞRMN/2	470514.303	4293573.039	731154.539	4295163.539
DĞRMN/3	470511.331	4293578.096	731151.469	4295168.467
DĞRMN/4	470511.313	4293573.058	731151.549	4295163.459
KRM/1	470579.139	4293573.667	731219.338	4295166.293
KRM/2	470578.752	4293533.704	731220.260	4295126.329
KRM/3	470563.597	4293549.457	731204.593	4295141.580
KRM/4	470560.383	4293525.643	731202.161	4295117.666
KRM/5	470560.324	4293585.420	731200.141	4295177.426
KRM/6	470549.337	4293524.107	731191.169	4295115.770
KRM/7	470545.504	4293513.035	731187.700	4295104.575
KRM/8	470538.475	4293506.313	731180.894	4295097.625
KRM/9	470521.696	4293524.816	731183.519	4295115.372
KRM/10	470513.012	4293600.936	731152.334	4295191.385
KRM/11	470490.329	4293542.904	731140.550	4295132.921
KRM/12	470494.314	4293545.080	731135.474	4295134.932
KRM/13	470473.652	4293546.686	731114.765	4295135.860
KRM/14	470465.162	4293586.914	731104.958	4295175.798
KRM/15	470465.135	4293562.654	731105.728	4295151.544

Handwritten signatures and initials in blue ink, including a large 'B' and several other marks.

Kültür ve Turizm Bakanlıđından:**KAYSERİ KÜLTÜR VARLIKLARINI
KORUMA BÖLGE KURULU
KARAR**

Toplantı Tarihi ve No : 03.03.2016 - 129

TOPLANTI YERİ

Karar Tarihi ve No : 03.03.2016 - 1962

KAYSERİ

Yozgat ili, Çayıralan İlçesi, İlave ve Revizyon İmar Planı işinin İller Bankası programında olduğu ve çalışmaların devam ettiği, Planlama çalışmalarında kullanılmak üzere taşınmaz kültür varlıkları ile kentsel ve arkeolojik sit alanların ve sınırlarının ekli CD'ye işlenerek konu hakkındaki görüşlerimizle birlikte bir takımının İller Bankasına gönderilmesi hususunda İller Bankası AŞ'nin 12.10.2015 gün ve 24590 sayılı yazısı geređi Müdürlük uzmanlarınca Çayıralan İlçesinde yapılan incelemede tespit edilen alanın tesciline ilişkin görüşleri içeren Yozgat Valiliđi, İl Kültür ve Turizm Müdürlüğü'nün 06.01.2016 gün ve 08 sayılı, Kayseri Valiliđi, Çevre ve Şehircilik İl Müdürlüğü'nün 07.01.2016 gün ve 6981 sayılı, Enerji ve Tabii Kaynaklar Bakanlıđı, Maden İşleri Genel Müdürlüğü'nün 07.01.2016 gün ve 400605 sayılı, Kültür ve Turizm Bakanlıđı, Yatırım ve İşletmeler Genel Müdürlüğü'nün 11.01.2016 gün ve 5675 sayılı, Çayıralan Belediye Başkanlıđı'nın 12.01.2016 gün ve 28 sayılı yazıları ve konuya ilişkin Kayseri Kültür Varlıklarını Koruma Bölge Kurulu Müdürlüğü uzmanlarının 18.12.2015 tarih 1386 sayılı raporu okundu, raportörün açıklamaları dinlendi, dosyasındaki bilgi ve belgeler incelendi, yapılan görüşme sonucunda;

Yozgat ili, Çayıralan İlçesi, Bağlarbaşı Mahallesinde, tapunun 11 ada, 597 parsel numarasında mülkiyeti Maliye Hazinesi adına kayıtlı taşınmaz üzerinde yer alan, kararımız eki sit fişinde 1/25000 ölçekli harita üzerinde sınırları koordinatlı olarak işaretlenen ve kararımız eki 1/5000 ölçekli kadastro haritası üzerinde sınırları belirtilen Çayıralan Tümüls'ünü, 2863 sayılı Kanun kapsamına giren özellikler taşıması nedeniyle I. derece arkeolojik sit alanı olarak tescil edilmesine, tescil işlemlerinin 13.03.2012 tarih ve 28232 sayılı Resmi Gazetede yayımlanarak yürürlüğe giren "Korunması Gereklili Taşınmaz Kültür Varlıklarının ve Sitlerin Tespit ve Tescili Hakkında Yönetmelik" geređi ilgili kurumlar tarafından işlem yapılmasına ve bu alanda geçiş dönemi koruma esasları ve kullanma şartlarının Kültür Varlıklarını Koruma Yüksek Kurulu'nun 05.11.1999 gün ve 658 sayılı ilke kararının I. Derece Arkeolojik Sitler, Koruma ve Kullanım Koşullarında belirtildiđi gibi olduğuna; ilgili kurum tarafından ivedilikle Koruma Amaçlı İmar Planı hazırlanması gerektiđine karar verildi.

İL : Yozgat
 İLÇE : Çayıralan
 MAH : Bağlarbaşı
 ADA : 11
 PARSEL : 597

Kayseri Kültür Varlıklarının
 Koruma Bölge Kurulunun
 03.07.16. Gün ve 1962.Sayıli
 karar ekidir.

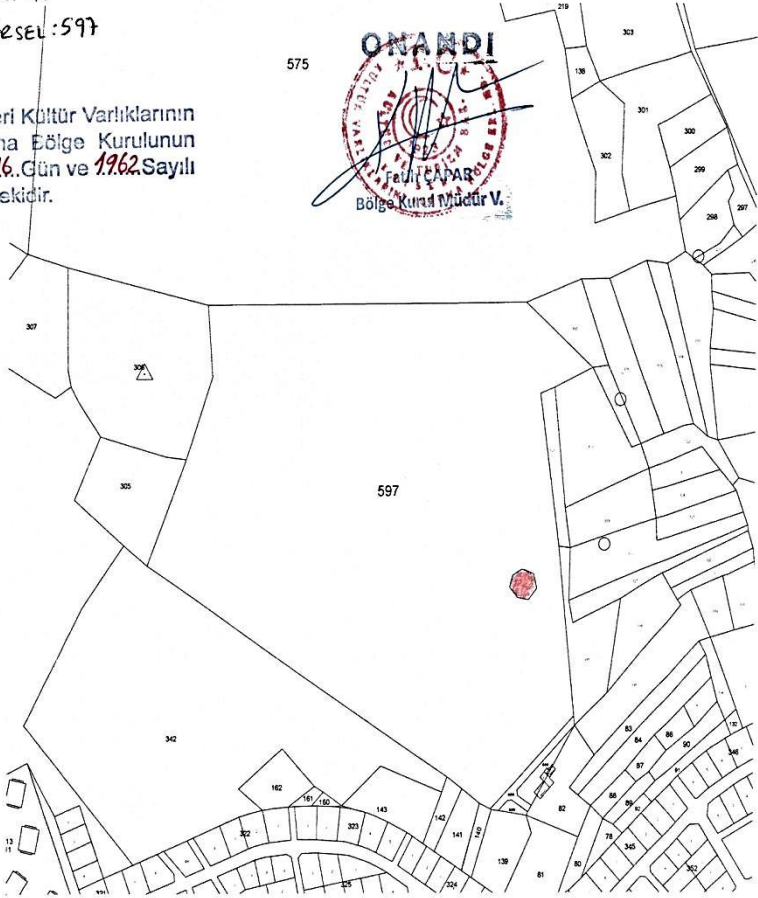

Handwritten signatures and initials, including a large signature and the letters 'A', 'B', and 'C'.

F. Bulut
Faruk BULUT
 Kadastro Teknikeri

2774/1-1

Kültür ve Turizm Bakanlıđından:**KAYSERİ KÜLTÜR VARLIKLARINI
KORUMA BÖLGE KURULU
KARAR**

Toplantı Tarihi ve No : 03.03.2016 - 129

TOPLANTI YERİ

Karar Tarihi ve No : 03.03.2016 - 1967

KAYSERİ

Yozgat İli, Aydıncık İlçesi, Kuşsaray Köyünde, Yozgat Müze Müdürlüğü uzmanlarınca yerinde yapılan incelemeler sonrasında tespit edilen Turluk Tepe Yerleşiminin I.derece Arkeolojik Sit alanı olarak tescil edilmesi için Müze Müdürlüğü uzmanlarınca hazırlanan sit fişi, rapor ve diğer dokümanların ekte gönderildiği gereğinin yapılması istemine ilişkin, Yozgat Valiliği, İl Kültür ve Turizm Müdürlüğü'nün 08.01.2016 gün ve 25 sayılı yazısı, Kayseri Kültür Varlıklarını Koruma Bölge Kurulu Müdürlüğü uzmanlarının 23.02.2016 gün ve 878 sayılı raporu, Konuya ilişkin görüşleri içeren, Yozgat Valiliği, İl Kültür ve Turizm Müdürlüğü, Müze Müdürlüğü'nün 03.02.2016 gün ve 139 sayılı, Yozgat Valiliği, Çevre ve Şehircilik İl Müdürlüğü'nün 28.01.2016 gün ve 339 sayılı, Kültür ve Turizm Bakanlığı, Yatırım ve İşletmeler Genel Müdürlüğü'nün 16.02.2016 gün ve 30146 sayılı, Kayseri Valiliği, İl Özel İdaresi, İmar ve Kentsel İyileştirme Müdürlüğü'nün 11.02.2016 gün ve 345 sayılı, görüş yazıları okundu, raportörün açıklamaları dinlendi, dosyasındaki bilgi ve belgeler incelendi, yapılan görüşme sonucunda;

Yozgat ili, Aydıncık İlçesi, Kuşsaray Köyünde, tapunun 101 ada, 26 parsel numarasında mülkiyeti Maliye Hazinesi adına kayıtlı taşınmaz üzerinde yer alan kararımız eki 1/25000 ölçekli harita üzerinde sınırları koordinatlı olarak işaretlenmiş ayrıca kararımız eki sit fişi üzerinde 1/5000 ölçekli kadastro haritası üzerinde sınırları belirtilen "Turluk Tepe Yerleşimi"nin, 2863 sayılı Kanun kapsamına giren özellikler taşıması nedeniyle I. derece arkeolojik sit alanı olarak tescil edilmesine, tescil işlemlerinin 13.03.2012 tarih ve 28232 sayılı Resmi Gazetede yayımlanarak yürürlüğe giren "Korunması Gerekli Taşınmaz Kültür Varlıklarının ve Sitlerin Tespit ve Tescili Hakkında Yönetmelik" gereği ilgili kurumlar tarafından işlem yapılmasına ve bu alanda geçiş dönemi koruma esasları ve kullanma şartlarının Kültür Varlıklarını Koruma Yüksek Kurulu'nun 05.11.1999 gün ve 658 sayılı ilke kararının I. Derece Arkeolojik Sitler, Koruma ve Kullanım Koşullarında belirtildiği gibi olduğuna; ilgili kurum tarafından ivedilikle Koruma Amaçlı İmar Planı hazırlanması gerektiğine karar verildi

Kayıt No: 1967
 Koruma Alanı No: 1967
 03.05.1967 Gün ve 1967 Sayı
 karar skidit

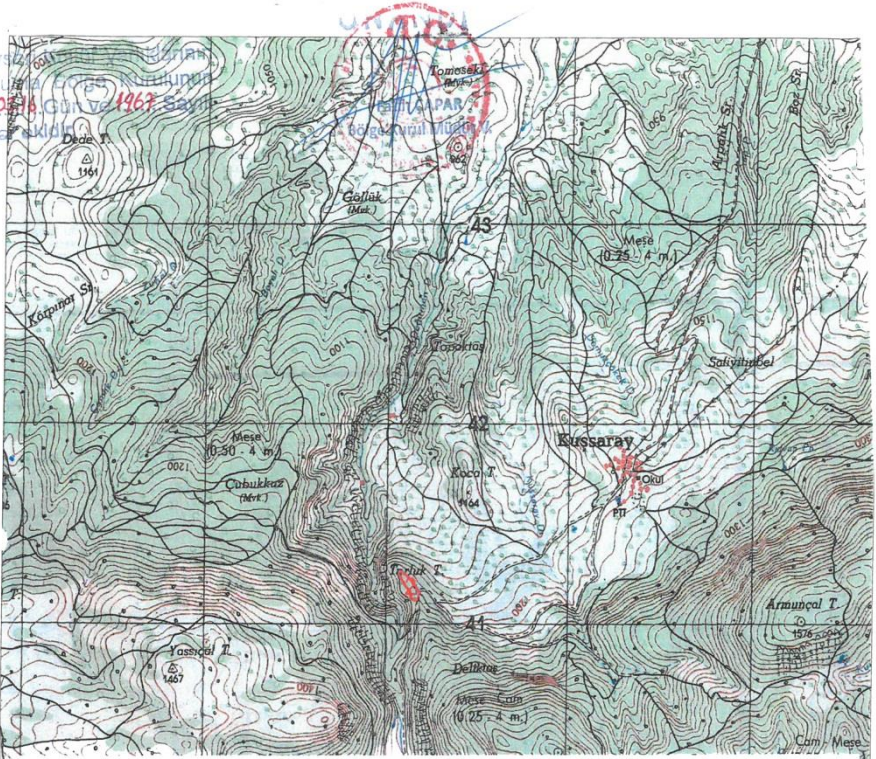

6 DERECELİK ED50 KOORDİNAT LİSTESİ

3 DERECELİK ED50 KOORDİNAT LİSTESİ

Notka No	Y	X	Notka No	Y	X
1	686131.00	4441155.00	1	430376.14	4440965.70
2	686131.00	4441163.00	2	430376.41	4440973.70
3	686099.00	4441200.00	3	430345.68	4441011.76
4	686079.00	4441236.00	4	430326.90	4441048.41
5	686069.00	4441252.00	5	430317.45	4441064.74
6	686071.00	4441263.00	6	430319.82	4441075.67
7	686085.00	4441262.00	7	430333.78	4441074.20
8	686104.00	4441250.00	8	430352.36	4441061.56
9	686120.00	4441236.00	9	430367.88	4441047.03
10	686147.00	4441210.00	10	430393.99	4441020.13
11	686162.00	4441190.00	11	430408.31	4440999.64
12	686169.00	4441172.00	12	430414.70	4440981.41
13	686183.00	4441164.00	13	430428.42	4440972.95
14	686178.00	4441143.00	14	430422.71	4440952.13
15	686169.00	4441122.00	15	430413.01	4440931.44
16	686157.00	4441120.00	16	430400.95	4440929.85
17	686139.00	4441132.00	17	430379.37	4440942.58

I. DERECE ARKEOLOJİK SİT ALANI

Kültür ve Turizm Bakanlıđından:**KAYSERİ KÜLTÜR VARLIKLARINI
KORUMA BÖLGE KURULU
KARAR**

Toplantı Tarihi ve No : 22.10.2015 - 118

TOPLANTI YERİ

Karar Tarihi ve No : 22.10.2015 - 1763

KAYSERİ

Kayseri İli, Melikgazi İlçesi, Mimar Sinan Dere Mahallesiinde, sit dışında bulunan, tapuda 4242 numaralı parselde kayıtlı, mülga Kayseri Kültür ve Tabiat Varlıklarını Koruma Bölge Kurulu'nun 29.09.2005 gün ve 363 sayılı Kurul kararı ile tescil edilen mülkiyeti Melikgazi Belediyesine ait tescilli Mimar Sinan Merkez Camii'nin koruma alanının belirlenmesine ilişkin Müdürlük raportörlerinin 19.10.2015 gün ve 1083 sayılı raporu okundu, raportörün açıklamaları dinlendi, dosyasındaki bilgi ve belgeler incelendi, yapılan görüşme sonucunda;

Kayseri İli, Melikgazi İlçesi, Mimar Sinan Dere Mahallesiinde, sit dışında bulunan, tapuda 4242 numaralı parselde kayıtlı mülkiyeti Melikgazi Belediyesine ait tescilli Mimar Sinan Merkez Camii'nin; koruma alanının Kültür ve Tabiat Varlıklarının Koruma Yüksek Kurulunun 05.11.1999 gün ve 664 sayılı ilke kararı göz önüne alınarak kararımız eki 1/1000 ölçekli kadastral harita üzerinde işaretlendiği şekliyle uygun olduğuna, ayrıca Kültür ve Tabiat Varlıklarını Koruma Yüksek Kurulunun 05.11.1999 gün ve 660 sayılı ilke kararının "Yapı Grupları" başlıklı bölümünde tanımlanan; toplumun maddi tarihini oluşturan kültür verileri içinde tarihsel, simgesel, anı, estetik nitelikleriyle korunması zorunlu yapılar kapsamında olması nedeniyle yapı grubunun "I. Grup" olarak belirlenmesine, söz konusu parselde yönelik her türlü inşai, fiziki uygulamanın 2863 sayılı yasa kapsamında Kurulumuzca değerlendirilmesine karar verildi.

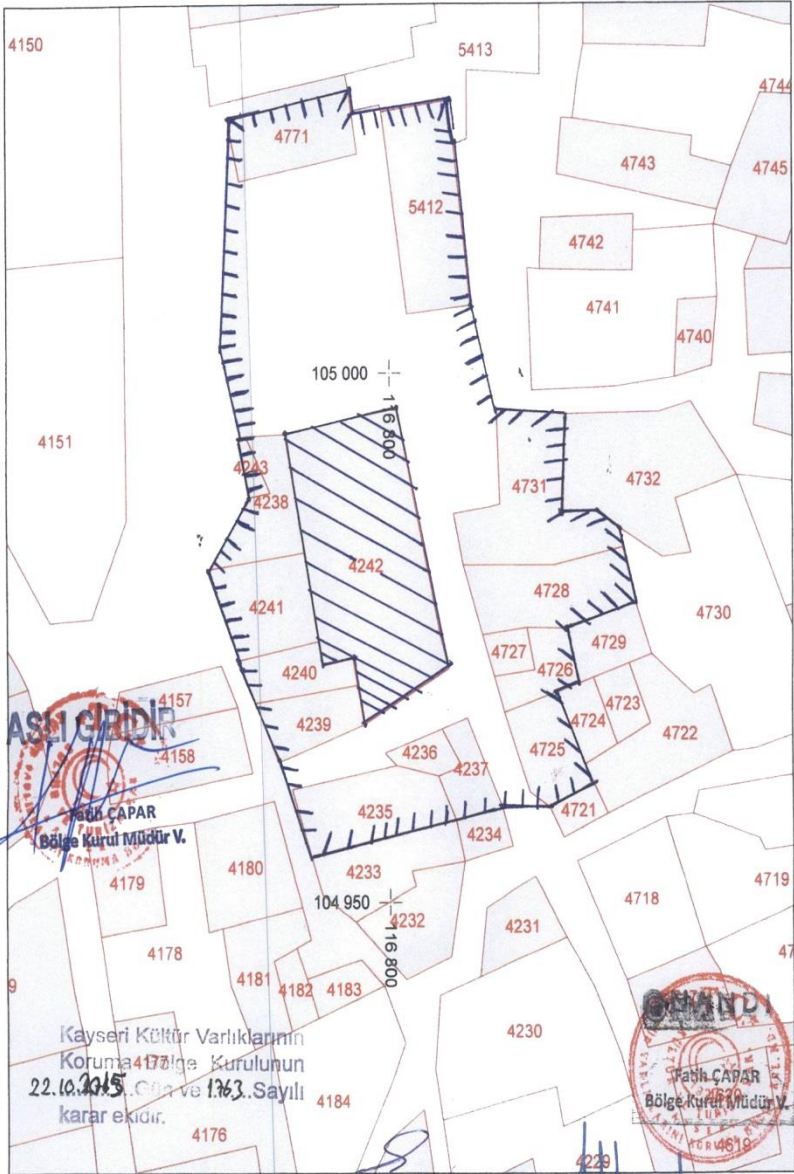
HALİHAZIR ve KADASTRO DURUMU

Kültür ve Turizm Bakanlıđından:**İZMİR 2 NUMARALI KÜLTÜR VARLIKLARINI
KORUMA BÖLGE KURULU
KARAR**

Toplantı Tarihi ve No : 22.01.2015- 258

Karar Tarihi ve No : 22.01.2015-6172

45.04/61

TOPLANTI YERİ

İZMİR

Manisa İli, Gördes İlçesi, Kayacık Mahallesi mülki hudutları içerisinde kalan Yanıkdağ Höyüğü arkeolojik alanının 2863 sayılı yasanın 7.maddesi kapsamında tescil işlemlerinin yapılarak hazırlanacak bilgi ve belgelerin iletilmesi istenen İzmir 2 No'lu KVKBK'nun 20.08.2015 tarih ve 5602 sayılı kararı, konuya ilişkin kurum görüşlerinin İzmir 2 No'lu KVKBK Müdürlüğü'nün 08.12.2015 tarih ve 3679 sayılı yazısı, konuya ilişkin Koruma Bölge Kurulu Müdürlüğü uzmanlarınca hazırlanan 22.01.2016 tarih ve 110 sayı ile kayıtlı uzman raporu okundu, yazı ekleri ve işlem dosyası incelendi, yapılan görüşmeler sonunda;

Manisa İli, Gördes İlçesi, Kayacık Mahallesi mülki hudutları içerisinde, ekli 1/5000 ölçekli kadastral durum haritası üzerinde gösterilen alanların Yanıkdağ Höyüğü 1.(birinci) ve 3.(üçüncü) derece arkeolojik sit sınırları olarak tescil edilmesine ve ekli tescil fişinin uygun olduğuna, karar verildi.

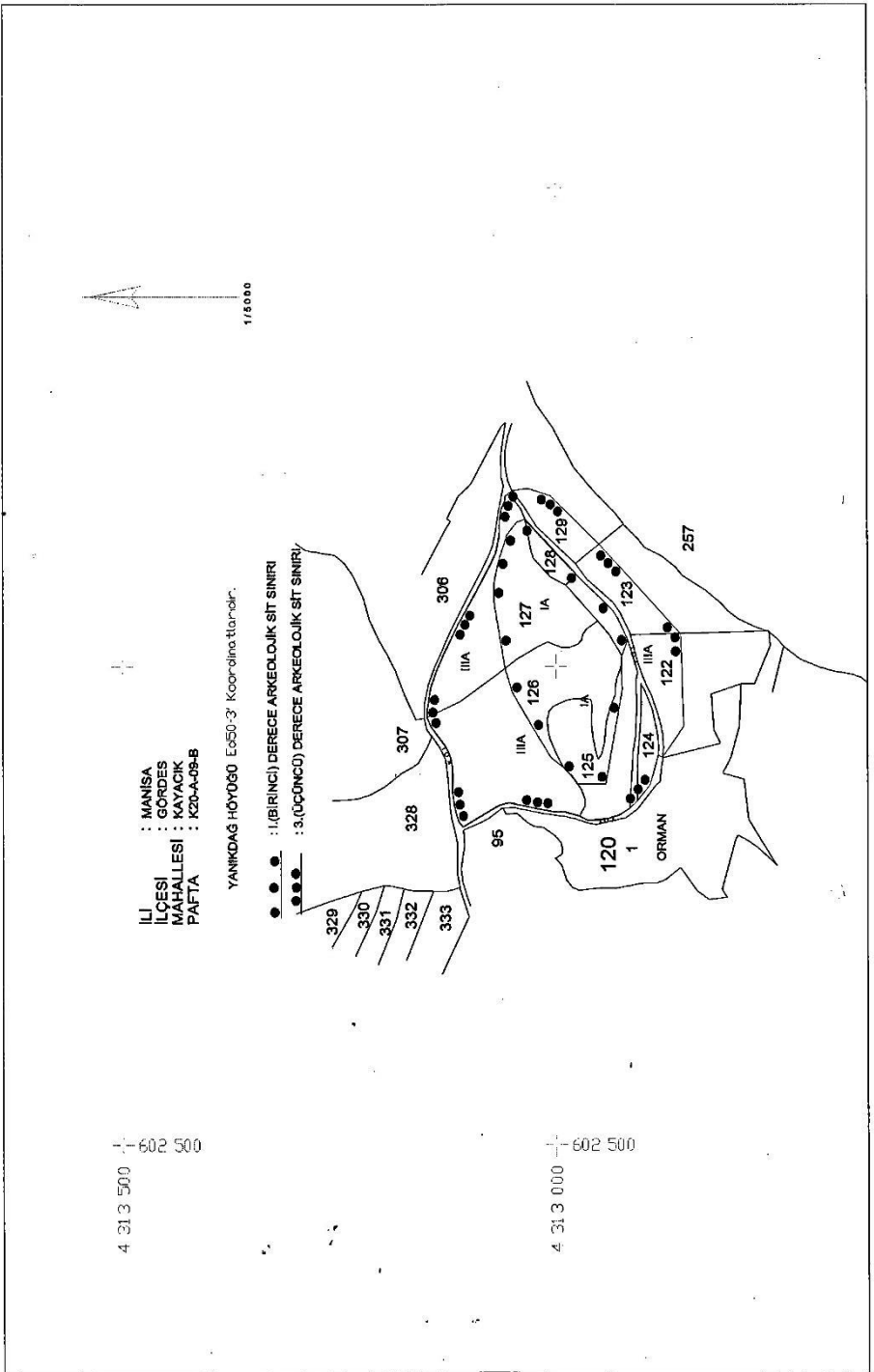

Kültür ve Turizm Bakanlıđından:**İZMİR 2 NUMARALI KÜLTÜR VARLIKLARINI
KORUMA BÖLGE KURULU
KARAR**

45.01/339

Toplantı Tarihi ve No : 12.02.2016 - 261

TOPLANTI YERİ

Karar Tarihi ve No : 12.02.2016 - 6239

İZMİR

Manisa ili Akhisar ilçesi Hürriyet Mahallesi mülki hudutlarında bulunan alanın Arkeolojik sit potansiyeli taşıdığına ilişkin Kültür Varlıkları ve Müzeler Genel Müdürlüğünün 12.12.2007 tarihli ve 208636 sayılı yazısı ve ekleri; İzmir 2 Numaralı Kültür Varlıklarını Koruma Bölge Kurulu Müdürlüğünün 06.01.2016 tarihli ve 40 sayılı yazısı ve eki kurum görüşü haritası; 2863 sayılı Kanunun 7. Maddesi geređi iletilen kurum görüşleri; Kurul Müdürlüğü uzmanlarınca hazırlanan 11.02.2016 tarihli ve 166 sayı ile kayıtlı rapor okundu, ekleri incelendi, yapılan görüşmeler sonunda;

Manisa ili Akhisar ilçesi Hürriyet Mahallesi Mülki hudutlarında bulunan alanın kararımız eki 1/5000 ölçekli kadastral pafta üzerinde işaretlendiđi şekli ve “Akhisar Höyüğü ve Roma Dönemi yerleşmesi” adı ile I (birinci) Derece Arkeolojik Sit ve III (üçüncü) derece Arkeolojik Sit olarak tescil edilmesine, ekli tescil fişinin uygun olduğuna karar verildi.

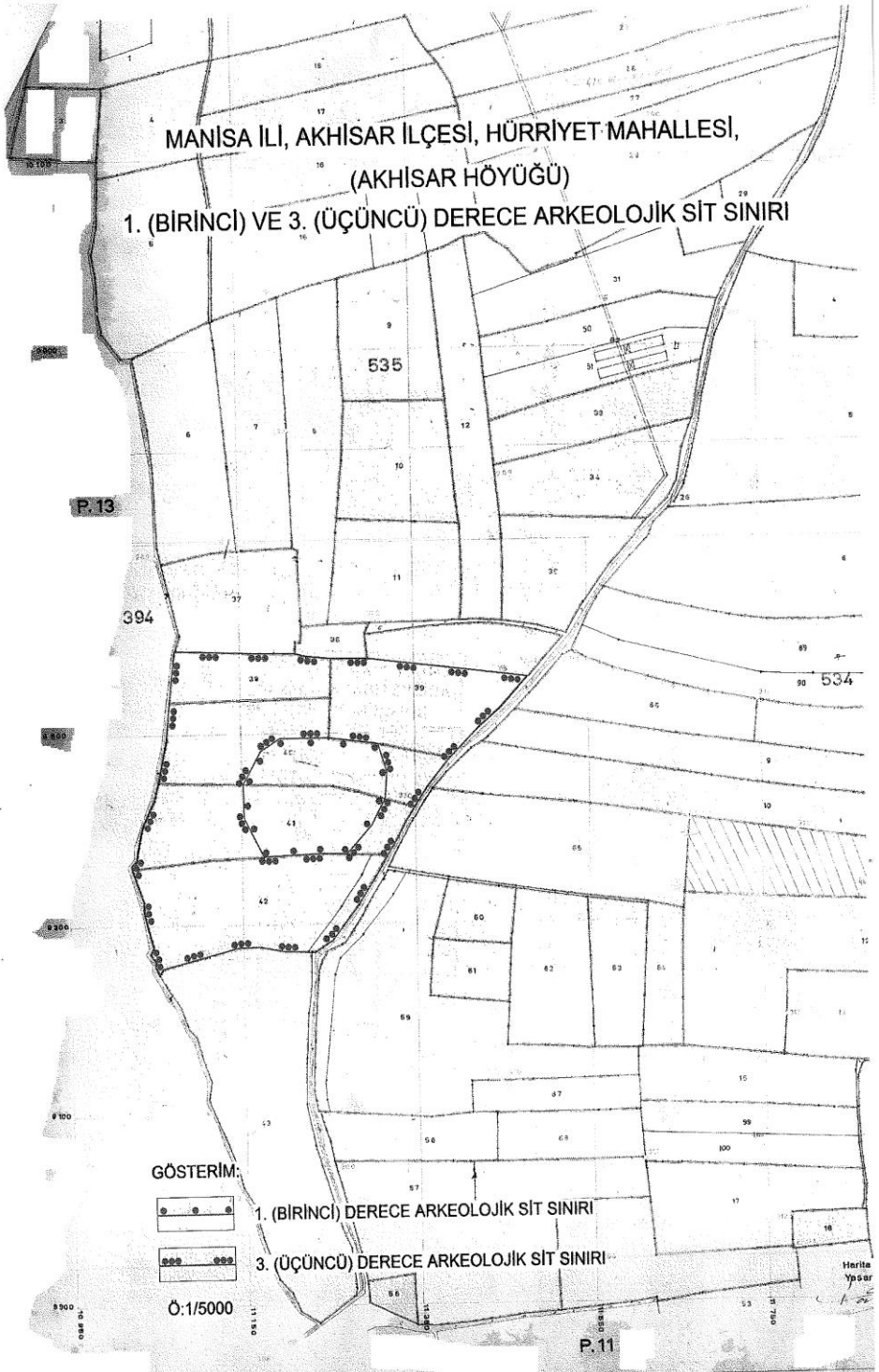

Kültür ve Turizm Bakanlıđından:**İZMİR 2 NUMARALI KÜLTÜR VARLIKLARINI
KORUMA BÖLGE KURULU
KARAR**

Toplantı Tarihi ve No : 12.02.2016-261

Karar Tarihi ve No : 12.02.2016-6241

45.01/341

TOPLANTI YERİ

İZMİR

Manisa ili Akhisar ilçesi Karasoy'a Mahallesi mülki hudutlarında bulunan alanın Arkeolojik sit potansiyeli taşıdığına ilişkin Kültür Varlıkları ve Müzeler Genel Müdürlüğünün 12.12.2007 tarihli ve 208636 sayılı yazısı ve ekleri; İzmir 2 Numaralı Kültür Varlıklarını Koruma Bölge Kurulu Müdürlüğünün 06.01.2016 tarihli ve 42sayılı yazısı ve eki kurum görüşü haritası; 2863 sayılı Kanunun 7. Maddesi geređi iletilen kurum görüşleri; Kurul Müdürlüğü uzmanlarınca hazırlanan 11.02.2016 tarihli ve 167 sayı ile kayıtlı rapor okundu, ekleri incelendi, yapılan görüşmeler sonunda;

Manisa ili Akhisar ilçesi Karasoy'a Mahallesi Mülki Hudutlarında bulunan alanın kararımız eki 1/5000 ölçekli kadastral pafta üzerinde işaretlendiđi şekli ve “Karasonya (Çamönü) Höyüğü” adı ile I (birinci) Derece Arkeolojik Sit ve III (üçüncü) derece Arkeolojik Sit olarak tescil edilmesine, ekli tescil fişinin uygun olduğuna karar verildi.

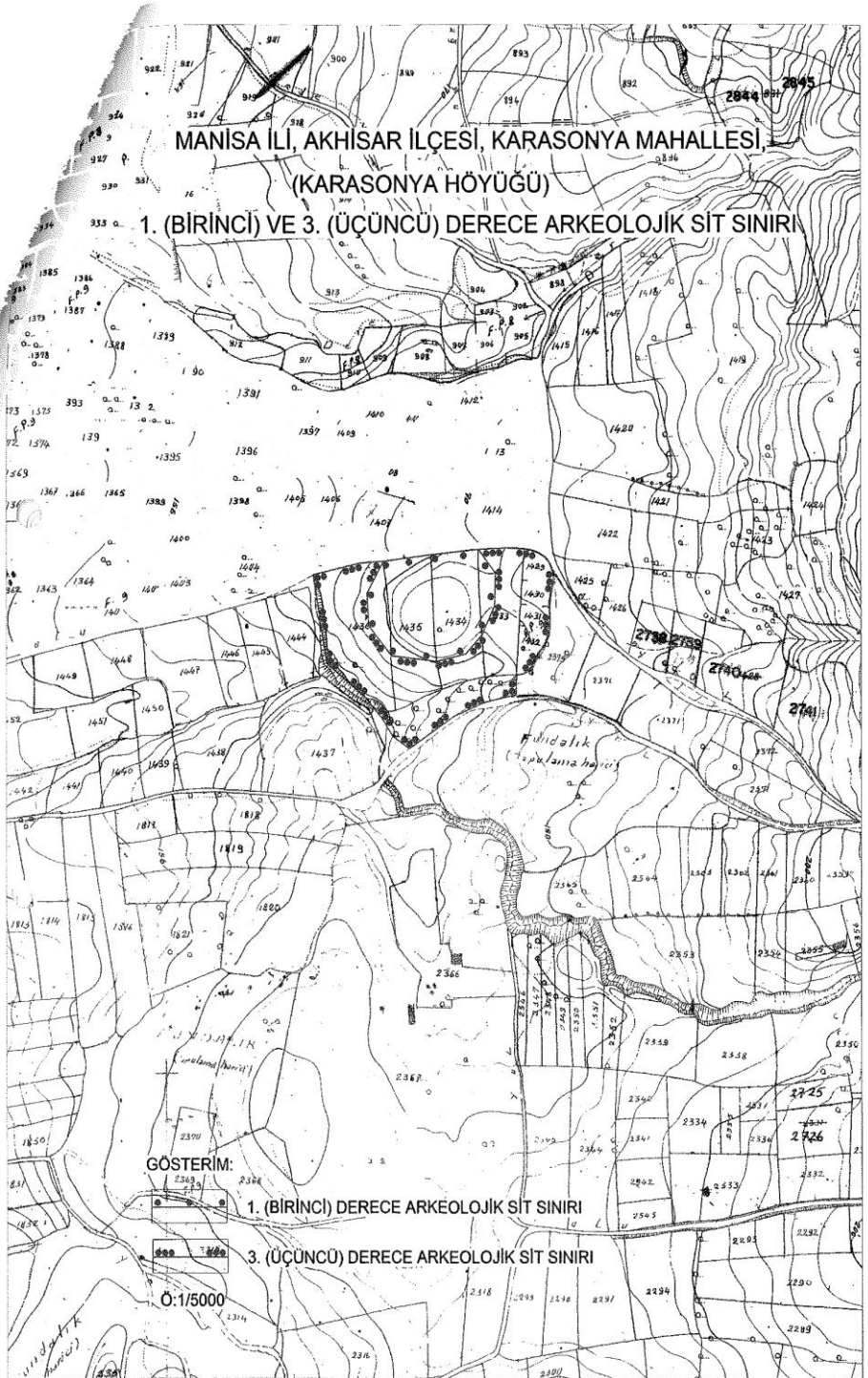

Kültür ve Turizm Bakanlıđından:**KARABÜK KÜLTÜR VARLIKLARINI
KORUMA BÖLGE KURULU
KARAR**

Toplantı Tarihi ve No : 24.02.2016 - 176

Karar Tarihi ve No : 24.02.2016 - 2871

74.01/470 Y.Y

TOPLANTI YERİ

SAFRANBOLU

Bartın ili, Amasra ilçesi, Kum Mahallesi, 3. derece arkeolojik sit alanı sınırları içerisinde kalan, 117 ada, 11 parselde gerçekleştirilen sondaj kazısı sonuç raporunu konu alan Amasra Kaymakamlığı Müze Müdürlüğü'nün 27.01.2016 tarih ve 17159162-165/68 sayılı yazısı ile Karabük Kültür Varlıklarını Koruma Bölge Kurulu Müdürlüğü uzmanlarının 17.02.2016 tarih ve 151 sayılı rapor formu okundu, ekleri incelendi, yapılan görüşmeler sonunda;

Bartın ili, Amasra ilçesi, Kum Mahallesi, 3. derece arkeolojik sit alanı sınırları içerisinde kalan, 117 ada, 11 parselde gerçekleştirilen sondaj kazılarına ilişkin Amasra Müze Müdürlüğü'nün 21.04.2015 tarih ve 44 sayılı raporunda ortaya çıktığı ifade edilen arkeolojik veriler doğrultusunda kararımız eki 1/1000 ölçekli harita sınırları belirlendiği şekliyle 1. derece arkeolojik sit alanı olarak tescil edilmesine, kararımız eki haritaya göre sit alanında kalan 117 ada, 11 parsel "1. derece arkeolojik sit alanıdır" şerhi konulmasına ve söz konusu alana ilişkin hazırlanan tescil fişinin uygun olduğuna karar verildi.

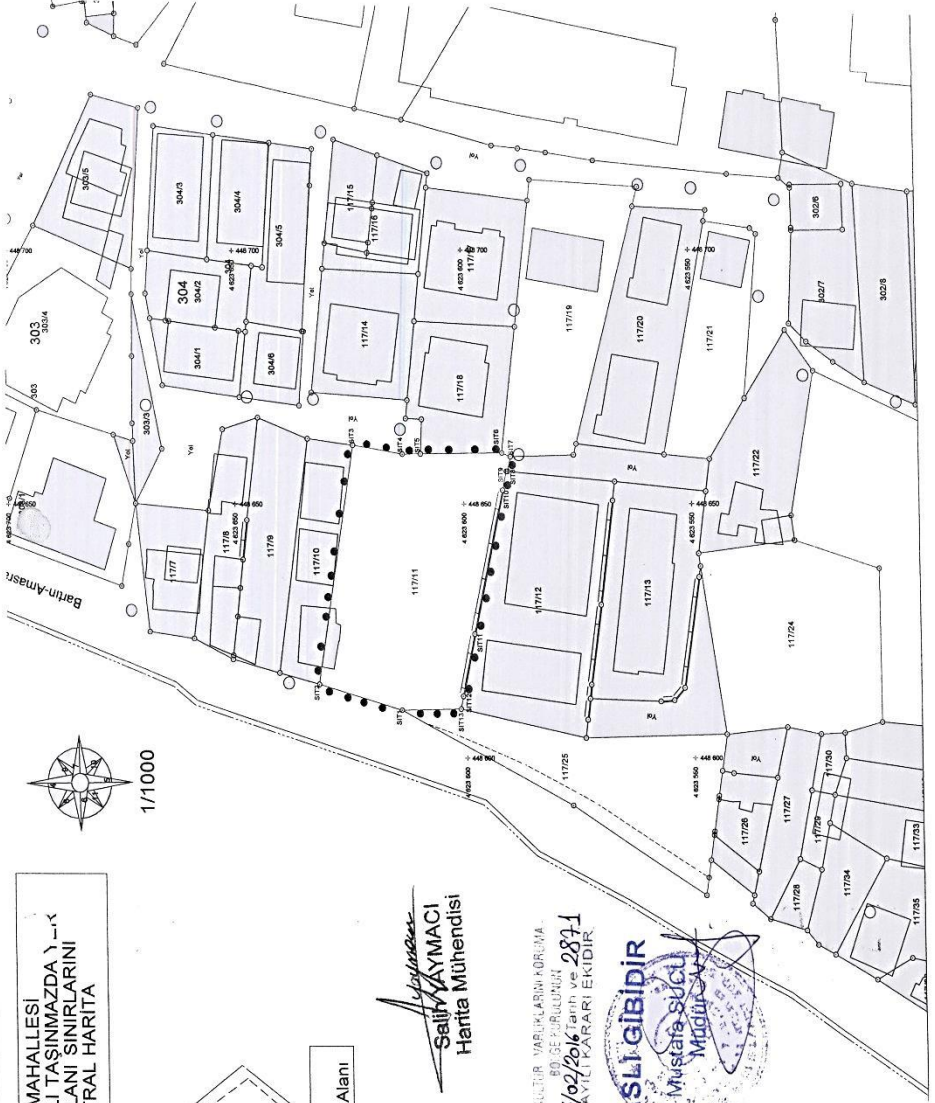

1/1000

BARTIN İLİ AMASRA İLÇESİ KUM MAHALLESİ
117 ADA 11 PARSEL NO İLE KAYITLI TAŞINMAZDA 1-11-1
ALAN İDARECE ARKEOLOJİK SİT ALANI SINIRLARINI
GÖSTERİR 1/1000 ÖLÇEKLİ KADASTRAL HARİTA

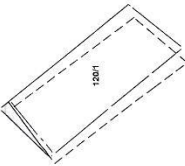

LEJANT
●●●●● I. Derece Arkeolojik Sit Alanı

KOORDİNE ÖZET ÇİZELGELERİ

Projeksiyon : UTM 3 Derece

Datum : ITRF 96

Koordinatlar	X	Y
11711	463344.171	463344.171
11712	463344.172	463344.172
11713	463344.173	463344.173
11714	463344.174	463344.174
11715	463344.175	463344.175
11716	463344.176	463344.176
11717	463344.177	463344.177
11718	463344.178	463344.178
11719	463344.179	463344.179
11720	463344.180	463344.180
11721	463344.181	463344.181
11722	463344.182	463344.182
11723	463344.183	463344.183
11724	463344.184	463344.184
11725	463344.185	463344.185
11726	463344.186	463344.186
11727	463344.187	463344.187
11728	463344.188	463344.188
11729	463344.189	463344.189
11730	463344.190	463344.190
11731	463344.191	463344.191
11732	463344.192	463344.192
11733	463344.193	463344.193
11734	463344.194	463344.194
11735	463344.195	463344.195
11736	463344.196	463344.196
11737	463344.197	463344.197
11738	463344.198	463344.198
11739	463344.199	463344.199
11740	463344.200	463344.200

Projeksiyon : UTM 3 Derece

Datum : EUROPEAN 1950

Koordinatlar	X	Y
11711	463344.171	463344.171
11712	463344.172	463344.172
11713	463344.173	463344.173
11714	463344.174	463344.174
11715	463344.175	463344.175
11716	463344.176	463344.176
11717	463344.177	463344.177
11718	463344.178	463344.178
11719	463344.179	463344.179
11720	463344.180	463344.180
11721	463344.181	463344.181
11722	463344.182	463344.182
11723	463344.183	463344.183
11724	463344.184	463344.184
11725	463344.185	463344.185
11726	463344.186	463344.186
11727	463344.187	463344.187
11728	463344.188	463344.188
11729	463344.189	463344.189
11730	463344.190	463344.190
11731	463344.191	463344.191
11732	463344.192	463344.192
11733	463344.193	463344.193
11734	463344.194	463344.194
11735	463344.195	463344.195
11736	463344.196	463344.196
11737	463344.197	463344.197
11738	463344.198	463344.198
11739	463344.199	463344.199
11740	463344.200	463344.200

Projeksiyon : UTM 6 Derece

Datum : EUROPEAN 1950

Koordinatlar	X	Y
11711	463344.171	463344.171
11712	463344.172	463344.172
11713	463344.173	463344.173
11714	463344.174	463344.174
11715	463344.175	463344.175
11716	463344.176	463344.176
11717	463344.177	463344.177
11718	463344.178	463344.178
11719	463344.179	463344.179
11720	463344.180	463344.180
11721	463344.181	463344.181
11722	463344.182	463344.182
11723	463344.183	463344.183
11724	463344.184	463344.184
11725	463344.185	463344.185
11726	463344.186	463344.186
11727	463344.187	463344.187
11728	463344.188	463344.188
11729	463344.189	463344.189
11730	463344.190	463344.190
11731	463344.191	463344.191
11732	463344.192	463344.192
11733	463344.193	463344.193
11734	463344.194	463344.194
11735	463344.195	463344.195
11736	463344.196	463344.196
11737	463344.197	463344.197
11738	463344.198	463344.198
11739	463344.199	463344.199
11740	463344.200	463344.200

Sait AYMAÇI
Sait AYMAÇI
Harita Mühendisi

ARABİLİK NÜSXE VARLIKLARINDIR. İMZA
24/02/2016 tarih ve 2871
SAYILI KARARI EKİDİR



Kültür ve Turizm Bakanlıđından:**KARABÜK KÜLTÜR VARLIKLARINI
KORUMA BÖLGE KURULU
KARAR**

Toplantı Tarihi ve No : 24.02.2016 - 176

Karar Tarihi ve No : 24.02.2016 - 2872

74.01/415 Y.Y

TOPLANTI YERİ

SAFRANBOLU

Bartın ili, Amasra ilçesi, Fatih Mahallesi, Zaimköy Mevkiinde, sit alanı sınırları dışında kalan 120 ada, 19 parselde gerçekleştirilen sondaj kazısı sonuç raporunu konu alan Amasra Kaymakamlığı Müze Müdürlüğü'nün 27.01.2016 tarih ve 17159162-165/67 sayılı yazısı ile Karabük Kültür Varlıklarını Koruma Bölge Kurulu Müdürlüğü uzmanlarının 17.02.2016 tarih ve 153 sayılı rapor formu okundu, ekleri incelendi, yapılan görüşmeler sonunda;

Bartın ili, Amasra ilçesi, Fatih Mahallesi, Zaimköy Mevkiinde, sit alanı sınırları dışında kalan 120 ada, 19 parselde gerçekleştirilen sondaj kazılarına ilişkin Amasra Müze Müdürlüğü'nün 20.01.2016 tarih ve 10 sayılı raporunda belirtilen hususlar doğrultusunda, kararımız eki 1/1000 ölçekli haritada sınırları belirlendiđi şekliyle 3. derece arkeolojik sit alanı olarak tescil edilmesine, kararımız eki haritaya göre sit alanında kalan 120 ada, 19 parselde "3. derece arkeolojik sit alanıdır" şerhi konulmasına ve söz konusu alana ilişkin hazırlanan tescil fişinin uygun olduğuna;

Bu alanda gerçekleştirilecek her türlü uygulamanın yürürlükte bulunan ilke kararları ve mevzuat hükümleri çerçevesince yürütülmesi gerektiğine, 2863 Sayılı Kültür ve Tabiat Varlıklarını Koruma Kanunu uyarınca, arkeolojik sit alanlarına ilişkin yürürlükteki ilke kararlarında yer alan hususların geçiş dönemi yapılanma koşulları olarak belirlenmesine karar verildi.

İLİ : BARTIN İLÇE : AMASRA MAHALLE : FATİH
MEVKİLİ : ZAIM KÖY PAFTA : E28C03B1B ADA : 120
PARSEL : 19 YÜZÖLÇÜM : 689.99m²

III.Derece Arkeolojik Sit Alanı Sınırları Gösterir
Kordinat Listesi
(120 ada 19 parsel)

Lejant



III.Derece Arkeolojik Sit Alanı Sınırı

III.Derece Arkeolojik Sit Alanı
Projeksiyon : UTM 3 Derece
Datum : European 1950

NoktaNo	Y	X
1200025	448659.862	4823865.226
1200028	448654.681	4823881.859
1200031	448651.969	4823874.637
1200038	448642.214	4823894.451
1200043	448650.058	4823849.247
1200237	448658.278	4823848.913
1200238	448645.216	4823900.493

III.Derece Arkeolojik Sit Alanı
Projeksiyon : UTM 6 Derece
Datum : European 1950

NoktaNo	Y	X
1200025	448660.198	4822045.868
1200028	448675.219	4822032.306
1200031	448672.508	4822025.087
1200038	448662.737	4822044.863
1200043	448650.806	4821999.707
1200237	448658.820	4821999.373
1200238	448665.758	4822050.833

Kalıntı Alanı

NoktaNo	Y	X
K1	448646.099	4823887.361
K2	448652.224	4823887.361
K3	448652.224	4823881.181
K4	448646.099	4823881.181

Kalıntı Alanı

NoktaNo	Y	X
K1	448666.641	4822037.806
K2	448672.763	4822037.806
K3	448672.763	4822031.629
K4	448666.641	4822031.629

ÖLÇEK
1/1000



Kültür ve Turizm Bakanlıđından:**KÜLTÜR VARLIKLARI VE MÜZELER GENEL MÜDÜRLÜĐÜ
ADANA KÜLTÜR VARLIKLARINI
KORUMA BÖLGE KURULU
KARAR**

33.05.747

Toplantı Tarihi ve No : 25.02.2016-178

TOPLANTI YERİ

Karar Tarihi ve No : 25.02.2016-6061

ADANA

Mersin ili, Silifke ilçesi, Saray Mahallesi, koruma amaçlı imar planı, 3. derece arkeolojik sit alanı içerisinde kalan, özel mülkiyete ait, 87 ada, 2 parselin sit derecesinin yükseltilmesi istemine ilişkin; Mersin Valiliđi İl Kültür Ve Turizm Müdürlüđünün 24.08.2015 gün ve 5594 sayılı,06.08.2014 gün ve 4828 sayılı yazısı ve eki Silifke Müze Müdürlüđü uzmanlarınca hazırlanmış 22.07.2014 günlü rapor, Kurulumuzun 29.01.2014 gün ve 3166 sayılı kararı okundu, ekleri ve konunun işlem dosyası incelendi, yapılan görüşmeler sonucunda;

Mersin ili, Silifke ilçesi, Saray Mahallesi, koruma amaçlı imar planı, 3. derece arkeolojik sit alanı içerisinde kalan, özel mülkiyete ait, 87 ada, 2 parselde Silifke Müze Müdürlüğüne gerçekleştirilen kazılar sonucunda 2863 sayılı yasa kapsamında kalan yapı kalıntılarında rastlanıldığının anlaşıldığına, bu bağlamda tespit ekibinin önerisi doğrultusunda 87 ada, 2 parselin 1.derece arkeolojik sit alanı olarak tesciline, tespit ekibince hazırlanmış kararımız eki haritada gösterilen 1.derece arkeolojik sit alanı sınırlarının uygun olduğuna, Belediyesince 1.derece arkeolojik sit alanı sınırlarının koruma amaçlı imar planına işlenmesine, Silifke koruma amaçlı imar planında 1.derece arkeolojik sit alanları için geçerli hükümlerin bu alan için de geçerli olduğuna, kazı alanının Müzesince kendi toprağıyla kapatılmasına, bu aşamada can ve mal güvenliđi için gerekli emniyet tedbirlerinin ilgili idarece alınması/aldırılmasına karar verildi.

ADLI: ANITIK DÖNEM YAPILARININ KALINTILARI
İÇİ: MERSİN
İLÇESİ: SİLİFKE
MHALLESİ: SARAY
SIT POTANSİYELİ: 1. DERECE ARKŞİT
MÜLKİYETİ: ŞAHİS AKAZISI



Adana Kültür Varlıklarını
Koruma Bölge Kurulu Onayı

Başkan	
Başkan Yard.	
Üye	
Üye	
Üye	
Üye	
Üye	
Üye	

Adana Kültür Varlıklarını
Koruma Bölge Kurulunun
25.03.2016 gün/sayı sayılı
Karar Ekidir

1005 251

NOVAZ NO	Y	X
87/1	583354.70	4028047.56
87/2	583355.91	4028056.68
87/3	583355.99	4028057.23
87/4	583357.17	4028066.08
87/5	583357.42	4028068.02
87/6	583357.57	4028069.08
87/7	583357.63	4028069.59
87/34	583353.36	4028046.93
87/81	583359.65	4028084.90
87/82	583358.58	4028072.01
87/83	583357.97	4028072.12
87/84	583354.90	4028071.20
Ø287/25	583368.76	4028084.65
Ø287/26	583359.65	4028085.08
Ø287/50	583356.16	4028046.75
Ø287/148	583366.47	4028044.90
Ø287/150	583366.77	4028053.52
Ø287/153	583367.29	4028059.03
Ø287/156	583369.38	4028065.02
Ø287/158	583367.60	4028067.21
Ø287/159	583368.00	4028071.97
Ø287/160	583368.05	4028072.45
Ø287/162	583354.63	4028047.07

Ozgir TORBAŞ
Arkeolog

İbrahim ŞEZGEN
Arkeolog

1. DERECE ARKEOLOJİK ÖNERİ SİT SINIRI

1/500

AVRUPA KONSEYİ	DOĞAL VE KÜLTÜREL VARLIKLARI KORUMA ENVANTERİ D K V K E		ENVANTER NO:
TÜRKİYE	KÜLTÜR VE TABİAT VARLIKLARINI KORUMA GENEL MÜDÜRLÜĞÜ	SİT	HARİTA NO:
İLİ	İLÇESİ:	MAHALLE KÖY VEYA MEVKİİ:	KADASTRO:
MERSİN	SİLİFKE	SARAY MAHALLESİ	PAFTA: ADA:87 PARSEL:2
ADI: ANTIK YAPI KALINTILARI			
<p>GENEL TANIM: Mersin İli, Silifke İlçesi, Saray Mahallesi, 87 ada, 2 parsel üzerinde yapılan sondaj ve kurtarma kazısında Roma Dönemine ait yapı kalıntıları ortaya çıkarılmıştır. Bu kalıntılardan 1 nolu açma içerisinde düzgün blok taşlardan örülmüş horasan duvarı –güney doğrultulu 250 cm yüksekliğinde, 60 cm genişliğinde 200 cm uzunluğunda bir duvar ortaya çıkmıştır. Bu duvarın batıya bakan kısmında duvarın üst yüzeyinden başlayan üç adet basamak bulunmaktadır. Baklava dilimi şeklindeki taban döşemesinin bu duvara taban seviyesine kadar devam ettiği ve dikdörtgen mermer bloklardan oluşan bir çerçeve ile sonlandırıldığı görülmüştür. Baklava dilimi şeklindeki taban döşemesinin hemen güneyinde biri tek sıra halinde, diğeri 80 cm yüksekliğinde, 150 cm uzunluğunda düzensiz taşlardan örülmüş bitişik iki sıra duvar bulunmaktadır. Bu duvarlar düzgün blok taşlardan örülen duvara kadar devam eder ve bu noktadan sonra düzgün kesme blok taşlı duvar düzensiz taşlarla örülü durumda 120cm devam eder. Mermer Bloklarla sınırlandırılmış vaziyeteki baklava dilimli taban döşemesinin bulunduğu alan muhtemelle blok kesme taş ile çevrili duvarların bulunduğu ve basamaklarla inilen bir odanın taban kısmıdır.</p> <p>Parselin güney ucunda 1 nolu sondaj çukurunun hemen batısında yapılan sondaj kazısında -230 metre derinliğinde dikdörtgen bir kesme blok taş görülmüş, blok taşın hemen altında 40 cm x 70 cm ölçülerinde kesme blok taşlarının açmanın içini tamamen kapladığı görülmüştür. Yapılan kurtarma kazısında çukurun hemen batısında bulunan kesme taşın güney batı kısımları kazılarak blok taşın tek parça olduğu ve devamını olmadığı görülmüştür. Çukurun tamamını kapsayan kesme blok taşların üzerindeki toprak tabakası kaldırılarak döşeme ortaya çıkarılmıştır.</p> <p>Parselin kuzey ucunda 3 nolu sondaj çukurunun bulunduğu alanda açılan 3 nolu açmada sondaj çukuru içerisinde devam eden doğu – batı doğrultulu kesme blok taşlardan örülü duvarın belli bir mesafeden sonra devam ettiği görülmüştür. Parselin kuzey ucunda 4 nolu sondaj çukurunda kuzey – güney doğrultusunda 3 nolu çukurdakine benzer kesme blok taşlardan bir duvar açığa çıkarılmıştır. Yapılan çalışmalarda iki duvar doğrultuları boyunca kazıya devam edilmiş ve bu duvarların birbirinin devamı olduğu anlaşılmış ve yapılan çalışma sonucunda duvarların kesiştiği görülmüştür.</p>			
ŞİMDİKİ TEHLİKELER: Şahıs Arazisi olması nedeniyle kamulaştırması gerekmektedir.			
ŞİMDİKİ DURUM : Şahıs Arazisi			
SİT POTANSİYELİ	: 1.Derece Arkeolojik Sit potansiyeline sahiptir.	KORUMA DERECESİ:	.../08/2015
		1.derece arkeolojik sit	
ŞİMDİKİ KORUMA	: Korumasızdır.	HAZIRLAYANLAR:	.../08/2015
		İbrahim SEZEN – Arkeolog Özğür TOPBAŞ – Arkeolog	
ÖNERİLEN KORUMA	: 1. Derece Arkeolojik Sit.	KONTROL EDEN:	19./08/2015
		İlham ÖZTÖRK – Muz Müdürlüğü	
YAYIN DİZİSİ	: ---	G.M.E.E.A.Y.K. KARARLARI NO:	.../08/2015 .../08/2015 .../08/2015
GÖZLEMLER	Yer yer iyi korunmuş durumda Antik dönem yapı kalıntıları.	REVİZYON	
		G.M.E.E.A.Y.K. ONAYI:	.../08/2015

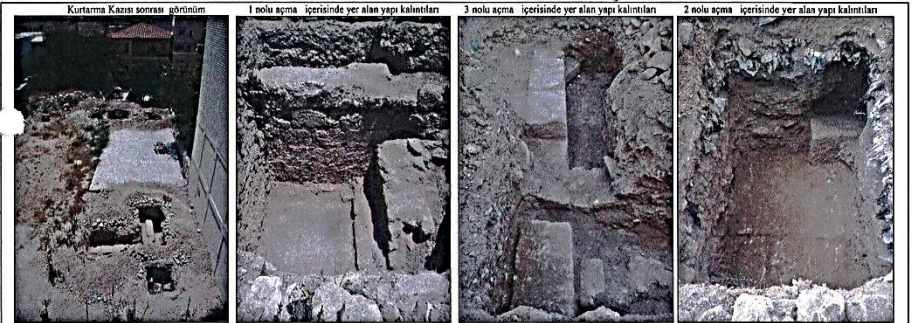

Adana Kültür Varlıklarını
Koruma Bölge Kurulunun
15.06.2016 günkü 12 sayılı
Kararı Ekidir

Adana Kültür Varlıklarını Koruma Bölge Kurulu Onayı	
Başkan	<i>[Signature]</i>
Başkan Yardımcısı	<i>[Signature]</i>
Üye	<i>[Signature]</i>
Üye	<i>[Signature]</i>
Üye	<i>[Signature]</i>
Üye	<i>[Signature]</i>
Üye	<i>[Signature]</i>
Üye	<i>[Signature]</i>

TÜRKİYE CUMHURİYET MERKEZ BANKASI

31.12.2015 Tarihinde Sona Eren 84. Hesap Dönemi Bilançosu

AKTİF	Türk Lirası	Yabancı Para	Toplam
1. Altın	-	51.191.475.986	51.191.475.986
1.1 Uluslararası Standartta Olan (Safi Gram) 515.519.993,79	-	51.191.475.986	51.191.475.986
2. Yabancı Para Banknotlar	-	4.183.398.575	4.183.398.575
3. Yurt Dışı Bankalar	-	265.541.843.462	265.541.843.462
3.1 YP Menkul Kıymetler	-	241.664.149.226	241.664.149.226
3.2 Mevduat	-	19.711.937.695	19.711.937.695
3.3 Diğer	-	4.165.756.541	4.165.756.541
4. Rezerv Dilimi Pozisyonu	-	455.272.675	455.272.675
5. Menkul Kıymetler	8.957.517.340	-	8.957.517.340
5.1 Devlet İç Borçlanma Senetleri	8.677.646.830	-	8.677.646.830
5.2 Diğer	279.870.510	-	279.870.510
6. Para Politikası İşlemlerinden Alacaklar	95.475.069.203	-	95.475.069.203
6.1 Açık Piyasa İşlemleri	89.537.797.590	-	89.537.797.590
6.2 Bankalararası Para Piyasası İşlemleri	5.937.271.613	-	5.937.271.613
7. Yurt İçi Bankalar	-	-	-
8. Krediler	-	22.746.402.971	22.746.402.971
8.1 İç Krediler	-	22.719.308.685	22.719.308.685
8.1.1 Reeskont Kredileri	-	22.719.308.685	22.719.308.685
8.1.2 Diğer Krediler	-	-	-
8.2 Dış Krediler	-	27.094.286	27.094.286
9. İştirakler	-	753.091.962	753.091.962
10. SDR Tahsisatı Nedeniyle Hazine Yükümlülüğü	-	4.324.958.116	4.324.958.116
11. Duran Varlıklar (net)	674.043.680	-	674.043.680
12. Takipteki Alacaklar (net)	-4.458.844.569	4.458.844.569	-
12.1 Takipteki Alacaklar	-	4.458.844.569	4.458.844.569
12.2 Takipteki Alacaklar Karşılığı (-)	-4.458.844.569	-	-4.458.844.569
13. Ertelemiş Vergi Varlığı	7.572.341	-	7.572.341
14. Değerleme Hesabı	-	-	-
15. Diğer Aktifler	2.536.056.994	5.204.936	2.541.261.930
15.1 Uluslararası Standartta Olmayan Altın (Safi Gram) 3.177.797,62	3.177.797,62	-	3.177.797,62
15.2 Madeni Para	105.358.642	-	105.358.642
15.3 Gelir Tahakkukları	36.021.615	-	36.021.615
15.4 Diğer	2.079.119.334	5.204.936	2.084.324.270
TOPLAM	103.191.414.989	353.660.493.252	456.851.908.241

PASİF	Türk Lirası	Yabancı Para	Toplam
1. Tedavüdeki Banknotlar	103.042.636.169	-	103.042.636.169
2. Para Politikası İşlemlerinden Borçlar	26.505.335	-	26.505.335
2.1 Açık Piyasa İşlemleri	-	-	-
2.2 Bankalararası Para Piyasası İşlemleri	26.505.335	-	26.505.335
2.3 Likidite Senetleri	-	-	-
3. Mevduat	41.475.701.651	242.204.169.948	283.679.871.599
3.1 Kamu Sektörü Mevduatı	22.168.406.419	6.465.556.390	28.633.962.809
3.1.1 Hazine, Genel ve Özel Bütçeli İdareler	22.167.230.663	6.458.732.110	28.625.962.773
3.1.2 Diğer	1.175.756	6.824.280	8.000.036
3.2 Bankacılık Sektörü Mevduatı	18.799.107.319	230.664.263.024	249.463.370.343
3.2.1 Yurt İçi Bankalar	18.788.229.834	22.955.501.608	41.743.731.442
3.2.2 Yurt Dışı Bankalar	10.639.374	-	10.639.374
3.2.3 Zorunlu Karşılıklar Bloke Hesabı	-	207.708.761.416	207.708.761.416
3.2.3.1 Nakit	-	168.046.465.972	168.046.465.972
3.2.3.2 Altın (Safi Gram) 399.416.229,12	-	39.662.295.444	39.662.295.444
3.2.4 Diğer	238.111	-	238.111
3.3 Diğer Mevduat	508.187.913	5.074.350.534	5.582.538.447
3.3.1 İç Dövizleri	-	3.900.911.450	3.900.911.450
3.3.2 Uluslararası Kuruluşlar	13.720.624	-	13.720.624
3.3.3 Fonlar	142.708.487	68.124.372	210.832.859
3.3.4 Diğer	351.758.802	1.105.314.712	1.457.073.514
4. Yurt Dışı Bankalar	-	1.088.105	1.088.105
5. Rezerv Dilimi İmkânı	-	455.272.675	455.272.675
6. SDR Tahsisatı	-	4.324.958.116	4.324.958.116
7. Vergi Yükümlülüğü	2.430.844.633	-	2.430.844.633
7.1 Ödenecek Vergiler	2.430.844.633	-	2.430.844.633
8. Karşılıklar	415.247.226	-	415.247.226
9. Sermaye ve İhtiyat Akçesi	13.775.611.407	-	13.775.611.407
9.1 Ödenmiş Sermaye	25.000	-	25.000
9.2 Sermaye Enflasyon Düzeltme Farkı	46.208.524	-	46.208.524
9.3 İhtiyat Akçesi	13.729.377.883	-	13.729.377.883
10. Değerleme Hesabı	32.651.756.835	-	32.651.756.835
11. Dönem Kârı	13.857.321.192	-	13.857.321.192
12. Diğer Pasifler	704.095.396	1.486.699.553	2.190.794.949
12.1 Hazine Altınları (Safi Gram) 345.574,68	34.315.794	-	34.315.794
12.2 Akreditifler	-	1.093.229.408	1.093.229.408
12.3 Gider Tahakkukları	3.224.183	-	3.224.183
12.4 Diğer	666.555.419	393.470.145	1.060.025.564
TOPLAM	208.379.719.844	248.472.188.397	456.851.908.241
NAZİM HESAPLAR	-	-	945.492.131.807

Reeskont ve avans işlemlerinde uygulanan iskonto ve faiz oranları:

Vadelerine en çok 3 ay kalan senetler karşılığında yapılacak;

Reeskont işlemlerinde % 9,00

Avans işlemlerinde % 10,50

**24 MART 2016 GÜNÜ SAAT 15:30'DA BELİRLENEN GÖSTERGE NİTELİĞİNDEKİ
TÜRKİYE CUMHURİYET MERKEZ BANKASI KURLARI**

BÜLTEN NO: 2016/59

DÖVİZİN CİNSİ	DÖVİZ ALIŞ	DÖVİZ SATIŞ	EFEKTİF ALIŞ	EFEKTİF SATIŞ
1 ABD DOLARI	2.8789	2.8841	2.8769	2.8884
1 AVUSTRALYA DOLARI	2.1542	2.1683	2.1443	2.1813
1 DANI MARKA KRONU	0.43051	0.43262	0.43021	0.43362
1 EURO	3.2141	3.2199	3.2119	3.2247
1 İNGİLİZ STERLİNİ	4.0535	4.0747	4.0507	4.0808
1 İSVİÇRE FRANGI	2.9441	2.9630	2.9397	2.9674
1 İSVEÇ KRONU	0.34566	0.34924	0.34542	0.35004
1 KANADA DOLARI	2.1685	2.1782	2.1605	2.1865
1 KUVEYT DİNARI	9.4759	9.5999	9.3338	9.7439
1 NORVEÇ KRONU	0.33778	0.34005	0.33754	0.34083
1 SUUDİ ARABİSTAN RİYALİ	0.76765	0.76903	0.76189	0.77480
100 JAPON YENİ	2.5477	2.5645	2.5383	2.5742
1 BULGAR LEVASI	1.6342	1.6556		
1 RUMEN LEYİ	0.71590	0.72527		
1 RUS RUBLESİ	0.04131	0.04185		
100 İRAN RİYALİ	0.00946	0.00959		
1 ÇİN YUANI	0.43952	0.44527		
1 PAKİSTAN RUPİSİ	0.02733	0.02769		

ÇAPRAZ KURLAR

1 ABD DOLARI	1.3333	AVUSTRALYA DOLARI
1 ABD DOLARI	6.6769	DANI MARKA KRONU
1 ABD DOLARI	0.9756	İSVİÇRE FRANGI
1 ABD DOLARI	8.2933	İSVEÇ KRONU
1 ABD DOLARI	112.73	JAPON YENİ
1 ABD DOLARI	1.3258	KANADA DOLARI
1 ABD DOLARI	8.5022	NORVEÇ KRONU
1 ABD DOLARI	3.7503	SUUDİ ARABİSTAN RİYALİ
1 EURO	1.1164	ABD DOLARI
1 İNGİLİZ STERLİNİ	1.4104	ABD DOLARI
1 KUVEYT DİNARI	3.3100	ABD DOLARI
1 ABD DOLARI	1.7518	BULGAR LEVASI
1 ABD DOLARI	3.9989	RUMEN LEYİ
1 ABD DOLARI	69.30	RUS RUBLESİ
1 ABD DOLARI	30247	İRAN RİYALİ
1 ABD DOLARI	6.5135	ÇİN YUANI
1 ABD DOLARI	104.73	PAKİSTAN RUPİSİ

BİLGİ İÇİN:

1 ÖZEL ÇEKME HAKKI (SDR)	1.39614	ABD DOLARI
1 ÖZEL ÇEKME HAKKI (SDR)	4.0230	TÜRK LİRASI

TÜRKİYE CUMHURİYET MERKEZ BANKASINCA BELİRLENEN DEVLET İÇ BORÇLANMA SENETLERİ VE KİRA SERTİFİKALARININ TİP VE VADELER İTİBARIYLA 25.03.2016 TARİHİNDEKİ GÖSTERGE NİTELİĞİNDEKİ GÜNLÜK DEĞERLERİ

A) BORÇLANMA SENETLERİ

- 1- T.C.BAŞBAKANLIK HAZİNE MÜSTEŞARLIĞINCA İHRAÇ EDİLEN İSKONTOLU DEVLET İÇ BORÇLANMA SENETLERİNİN DEĞERLERİ AŞAĞIDIR.
(T:DEVLET TAHVİLİ, B:HAZİNE BONUSU)

VADE TARİHİ	TCMB KODU	ISIN KODU	VADEYE KALAN GÜN SAYISI	BUGÜNKÜ DEĞER (100.-TL ÜZERİNDEN)
17.08.2016	12T	TRT170816T13	145	96.243
13.04.2016	14T	TRT130416T11	19	98.797
08.06.2016	14T	TRT080616T16	75	97.893
14.12.2016	14T	TRT141216T10	264	93.124

- 2- T.C.BAŞBAKANLIK HAZİNE MÜSTEŞARLIĞINCA İHRAÇ EDİLEN KUPONLU DEVLET İÇ BORÇLANMA SENETLERİNİN DEĞERLERİ AŞAĞIDIR.

VADE TARİHİ	TCMB KODU	ISIN KODU	KUPON FAİZ ORANI	KUPON DAHİL BUGÜNKÜ DEĞER (100.-TL ÜZERİNDEN)
15.01.2020	121T2	TRT150120T24	5.25	104.143
15.01.2020	121T2A150120	TRT150120A17	5.25	69.521
20.07.2016	121T2K13150120	TRT200716K18	5.25	5.090
18.01.2017	121T2K14150120	TRT180117K17	5.25	4.842
19.07.2017	121T2K15150120	TRT190717K10	5.25	4.611
17.01.2018	121T2K16150120	TRT170118K17	5.25	4.398
18.07.2018	121T2K17150120	TRT180718K10	5.25	4.198
16.01.2019	121T2K18150120	TRT160119K17	5.25	4.008
17.07.2019	121T2K19150120	TRT170719K10	5.25	3.825
15.01.2020	121T2K20150120	TRT150120K15	5.25	3.650
15.01.2020	121T2	TRT150120T16	5.25	104.143
12.01.2022	121T2	TRT120122T25	4.75	100.468
12.01.2022	121T2A120122	TRT120122A18	4.75	57.404
20.07.2016	121T2K9120122	TRT200716K34	4.75	4.605
18.01.2017	121T2K10120122	TRT180117K33	4.75	4.381
19.07.2017	121T2K11120122	TRT190717K36	4.75	4.172
17.01.2018	121T2K12120122	TRT170118K25	4.75	3.979
18.07.2018	121T2K13120122	TRT180718K28	4.75	3.798
16.01.2019	121T2K14120122	TRT160119K25	4.75	3.626
17.07.2019	121T2K15120122	TRT170719K28	4.75	3.461
15.01.2020	121T2K16120122	TRT150120K23	4.75	3.302
15.07.2020	121T2K17120122	TRT150720K19	4.75	3.149
13.01.2021	121T2K18120122	TRT130121K16	4.75	3.002
14.07.2021	121T2K19120122	TRT140721K19	4.75	2.862
12.01.2022	121T2K20120122	TRT120122K16	4.75	2.727
12.01.2022	121T2	TRT120122T17	4.75	100.468
14.09.2022	121T2	TRT140922T25	4.25	93.967
14.09.2022	121T2A140922	TRT140922A18	4.25	53.778
21.09.2016	121T2K8140922	TRT210916K15	4.25	4.052
22.03.2017	121T2K9140922	TRT220317K19	4.25	3.854
20.09.2017	121T2K10140922	TRT200917K15	4.25	3.672
21.03.2018	121T2K11140922	TRT210318K19	4.25	3.503
19.09.2018	121T2K12140922	TRT190918K17	4.25	3.344
20.03.2019	121T2K13140922	TRT200319K19	4.25	3.193
18.09.2019	121T2K14140922	TRT180919K17	4.25	3.047
18.03.2020	121T2K15140922	TRT180320K10	4.25	2.907
16.09.2020	121T2K16140922	TRT160920K16	4.25	2.772
17.03.2021	121T2K17140922	TRT170321K10	4.25	2.642
15.09.2021	121T2K18140922	TRT150921K16	4.25	2.518
16.03.2022	121T2K19140922	TRT160322K10	4.25	2.399
14.09.2022	121T2K20140922	TRT140922K16	4.25	2.286
14.09.2022	121T2	TRT140922T17	4.25	93.967
08.03.2023	121T2	TRT080323T28	3.55	86.777
08.03.2023	121T2A080323	TRT080323A11	3.55	51.323
14.09.2016	121T2K7080323	TRT140916K22	3.55	3.391
15.03.2017	121T2K8080323	TRT150317K26	3.55	3.225
13.09.2017	121T2K9080323	TRT130917K22	3.55	3.073
14.03.2018	121T2K10080323	TRT140318K26	3.55	2.932
12.09.2018	121T2K11080323	TRT120918K22	3.55	2.799
13.03.2019	121T2K12080323	TRT130319K26	3.55	2.672
11.09.2019	121T2K13080323	TRT110919K22	3.55	2.550
11.03.2020	121T2K14080323	TRT110320K25	3.55	2.432

TÜRKİYE CUMHURİYET MERKEZ BANKASINCA BELİRLENEN DEVLET İÇ BORÇLANMA SENETLERİ VE KİRA SERTİFİKALARININ TİP VE VADELER İTİBARIYLA 25.03.2016 TARİHİNDEKİ GÖSTERGE NİTELİĞİNDEKİ GÜNLÜK DEĞERLERİ

2- T.C.BAŞBAKANLIK HAZİNE MÜSTEŞARLIĞINCA İHRAÇ EDİLEN KUPONLU DEVLET İÇ BORÇLANMA SENETLERİNİN DEĞERLERİ AŞAĞIDADIR.

VADE TARİHİ	TCMB KODU	ISIN KODU	KUPON FAİZ ORANI	KUPON DAHİL BUGÜNKÜ DEĞER (100.-TL ÜZERİNDEN)
09.09.2020	121T2K15080323	TRT090920K15	3.55	2.319
10.03.2021	121T2K16080323	TRT100321K17	3.55	2.211
08.09.2021	121T2K17080323	TRT080921K15	3.55	2.107
09.03.2022	121T2K18080323	TRT090322K19	3.55	2.008
07.09.2022	121T2K19080323	TRT070922K15	3.55	1.913
08.03.2023	121T2K20080323	TRT080323K19	3.55	1.822
08.03.2023	121T2	TRT080323T10	3.55	86.777
27.09.2023	121T2	TRT270923T29	4.40	98.800
27.09.2023	121T2A270923	TRT270923A12	4.40	48.611
06.04.2016	121T2K5270923	TRT060416K35	4.40	4.352
05.10.2016	121T2K6270923	TRT051016K38	4.40	4.177
05.04.2017	121T2K7270923	TRT050417K27	4.40	3.975
04.10.2017	121T2K8270923	TRT041017K20	4.40	3.788
04.04.2018	121T2K9270923	TRT040418K27	4.40	3.614
03.10.2018	121T2K10270923	TRT031018K20	4.40	3.450
03.04.2019	121T2K11270923	TRT030419K27	4.40	3.294
02.10.2019	121T2K12270923	TRT021019K20	4.40	3.143
01.04.2020	121T2K13270923	TRT010420K26	4.40	2.998
30.09.2020	121T2K14270923	TRT300920K18	4.40	2.859
31.03.2021	121T2K15270923	TRT310321K12	4.40	2.725
29.09.2021	121T2K16270923	TRT290921K10	4.40	2.597
30.03.2022	121T2K17270923	TRT300322K12	4.40	2.475
28.09.2022	121T2K18270923	TRT280922K10	4.40	2.357
29.03.2023	121T2K19270923	TRT290323K14	4.40	2.246
27.09.2023	121T2K20270923	TRT270923K10	4.40	2.139
27.09.2023	121T2	TRT270923T11	4.40	98.800
20.03.2024	121T2	TRT200324T21	5.20	108.223
20.03.2024	121T2A200324	TRT200324A14	5.20	46.387
30.03.2016	121T2K4200324	TRT300316K36	5.20	5.154
28.09.2016	121T2K5200324	TRT280916K34	5.20	4.946
29.03.2017	121T2K6200324	TRT290317K20	5.20	4.706
27.09.2017	121T2K7200324	TRT270917K26	5.20	4.484
28.03.2018	121T2K8200324	TRT280318K20	5.20	4.279
26.09.2018	121T2K9200324	TRT260918K26	5.20	4.085
27.03.2019	121T2K10200324	TRT270319K20	5.20	3.899
25.09.2019	121T2K11200324	TRT250919K18	5.20	3.721
25.03.2020	121T2K12200324	TRT250320K11	5.20	3.550
23.09.2020	121T2K13200324	TRT230920K17	5.20	3.385
24.03.2021	121T2K14200324	TRT240321K11	5.20	3.227
22.09.2021	121T2K15200324	TRT220921K17	5.20	3.075
23.03.2022	121T2K16200324	TRT230322K11	5.20	2.930
21.09.2022	121T2K17200324	TRT210922K17	5.20	2.791
22.03.2023	121T2K18200324	TRT220323K11	5.20	2.659
20.09.2023	121T2K19200324	TRT200923K17	5.20	2.533
20.03.2024	121T2K20200324	TRT200324K12	5.20	2.412
20.03.2024	121T2	TRT200324T13	5.20	108.223
24.07.2024	121T2	TRT240724T23	4.50	96.648
24.07.2024	121T2A240724	TRT240724A16	4.50	44.847
03.08.2016	121T2K4240724	TRT030816K18	4.50	4.347
01.02.2017	121T2K5240724	TRT010217K15	4.50	4.135
02.08.2017	121T2K6240724	TRT020817K18	4.50	3.938
31.01.2018	121T2K7240724	TRT310118K19	4.50	3.756
01.08.2018	121T2K8240724	TRT010818K18	4.50	3.586
30.01.2019	121T2K9240724	TRT300119K19	4.50	3.423
31.07.2019	121T2K10240724	TRT310719K12	4.50	3.267
29.01.2020	121T2K11240724	TRT290120K19	4.50	3.117
29.07.2020	121T2K12240724	TRT290720K13	4.50	2.973
27.01.2021	121T2K13240724	TRT270121K10	4.50	2.834
28.07.2021	121T2K14240724	TRT280721K13	4.50	2.701
26.01.2022	121T2K15240724	TRT260122K10	4.50	2.574
27.07.2022	121T2K16240724	TRT270722K13	4.50	2.452
25.01.2023	121T2K17240724	TRT250123K10	4.50	2.336
26.07.2023	121T2K18240724	TRT260723K13	4.50	2.225
24.01.2024	121T2K19240724	TRT240124K10	4.50	2.119
24.07.2024	121T2K20240724	TRT240724K14	4.50	2.018

TÜRKİYE CUMHURİYET MERKEZ BANKASINCA BELİRLENEN DEVLET İÇ BORÇLANMA SENETLERİ VE KİRA SERTİFİKALARININ TİP VE VADELER İTİBARIYLA 25.03.2016 TARİHİNDEKİ GÖSTERGE NİTELİĞİNDEKİ GÜNLÜK DEĞERLERİ

2- T.C.BAŞBAKANLIK HAZİNE MÜSTEŞARLIĞINCA İHRAÇ EDİLEN KUPONLU DEVLET İÇ BORÇLANMA SENETLERİNİN DEĞERLERİ AŞAĞIDADIR.

VADE TARİHİ	TCMB KODU	ISIN KODU	KUPON FAİZ ORANI	KUPON DAHİL BUGÜNKÜ DEĞER (100.-TL ÜZERİNDEN)
24.07.2024	121T2	TRT240724T15	4.50	96.648
12.03.2025	121T2	TRT120325T20	4.00	89.299
12.03.2025	121T2A120325	TRT120325A13	4.00	42.156
21.09.2016	121T2K3120325	TRT210916K23	4.00	3.814
22.03.2017	121T2K4120325	TRT220317K27	4.00	3.627
20.09.2017	121T2K5120325	TRT200917K23	4.00	3.456
21.03.2018	121T2K6120325	TRT210318K27	4.00	3.297
19.09.2018	121T2K7120325	TRT190918K25	4.00	3.148
20.03.2019	121T2K8120325	TRT200319K27	4.00	3.005
18.09.2019	121T2K9120325	TRT180919K25	4.00	2.868
18.03.2020	121T2K10120325	TRT180320K28	4.00	2.736
16.09.2020	121T2K11120325	TRT160920K24	4.00	2.609
17.03.2021	121T2K12120325	TRT170321K28	4.00	2.487
15.09.2021	121T2K13120325	TRT150921K24	4.00	2.370
16.03.2022	121T2K14120325	TRT160322K28	4.00	2.258
14.09.2022	121T2K15120325	TRT140922K24	4.00	2.151
15.03.2023	121T2K16120325	TRT150323K10	4.00	2.049
13.09.2023	121T2K17120325	TRT130923K16	4.00	1.952
13.03.2024	121T2K18120325	TRT130324K11	4.00	1.859
11.09.2024	121T2K19120325	TRT110924K17	4.00	1.771
12.03.2025	121T2K20120325	TRT120325K11	4.00	1.686
12.03.2025	121T2	TRT120325T12	4.00	89.299
11.02.2026	121T2	TRT110226T21	5.30	105.634
11.02.2026	121T2A110226	TRT110226A14	5.30	38.525
24.08.2016	121T2K1110226	TRT240816K39	5.30	5.092
22.02.2017	121T2K2110226	TRT220217K36	5.30	4.842
23.08.2017	121T2K3110226	TRT230817K39	5.30	4.613
21.02.2018	121T2K4110226	TRT210218K36	5.30	4.400
22.08.2018	121T2K5110226	TRT220818K39	5.30	4.200
20.02.2019	121T2K6110226	TRT200219K36	5.30	4.010
21.08.2019	121T2K7110226	TRT210819K21	5.30	3.827
19.02.2020	121T2K8110226	TRT190220K28	5.30	3.651
19.08.2020	121T2K9110226	TRT190820K22	5.30	3.482
17.02.2021	121T2K10110226	TRT170221K29	5.30	3.319
18.08.2021	121T2K11110226	TRT180821K14	5.30	3.163
16.02.2022	121T2K12110226	TRT160222K11	5.30	3.014
17.08.2022	121T2K13110226	TRT170822K14	5.30	2.872
15.02.2023	121T2K14110226	TRT150223K11	5.30	2.735
16.08.2023	121T2K15110226	TRT160823K14	5.30	2.606
14.02.2024	121T2K16110226	TRT140224K11	5.30	2.482
14.08.2024	121T2K17110226	TRT140824K15	5.30	2.364
12.02.2025	121T2K18110226	TRT120225K12	5.30	2.251
13.08.2025	121T2K19110226	TRT130825K15	5.30	2.144
11.02.2026	121T2K20110226	TRT110226K12	5.30	2.042
11.02.2026	121T2	TRT110226T13	5.30	105.634
13.07.2016	24T2	TRT130716T26	4.10	101.094
13.07.2016	24T2A130716	TRT130716A19	4.10	97.112
13.07.2016	24T2K4130716	TRT130716K33	4.10	3.982
13.07.2016	24T2	TRT130716T18	4.10	101.094
16.11.2016	24T2	TRT161116T27	4.10	101.721
16.11.2016	24T2A161116	TRT161116A10	4.10	93.843
18.05.2016	24T2K3161116	TRT180516K55	4.10	4.030
16.11.2016	24T2K4161116	TRT161116K59	4.10	3.848
16.11.2016	24T2	TRT161116T19	4.10	101.721
14.06.2017	24T2	TRT140617T25	4.80	102.072
14.06.2017	24T2A140617	TRT140617A18	4.80	88.655
15.06.2016	24T2K2140617	TRT150616K16	4.80	4.692
14.12.2016	24T2K3140617	TRT141216K19	4.80	4.470
14.06.2017	24T2K4140617	TRT140617K16	4.80	4.255
14.06.2017	24T2	TRT140617T17	4.80	102.072
08.03.2017	61T2	TRT080317T26	4.50	99.419
08.03.2017	61T2A080317	TRT080317A19	4.50	91.016
07.09.2016	61T2K9080317	TRT070916K13	4.50	4.307
08.03.2017	61T2K10080317	TRT080317K17	4.50	4.096
08.03.2017	61T2	TRT080317T18	4.50	99.419

TÜRKİYE CUMHURİYET MERKEZ BANKASINCA BELİRLENEN DEVLET İÇ BORÇLANMA SENETLERİ VE KİRA SERTİFİKALARININ TİP VE VADELER İTİBARIYLA 25.03.2016 TARİHİNDEKİ GÖSTERGE NİTELİĞİNDEKİ GÜNLÜK DEĞERLERİ

2- T.C.BAŞBAKANLIK HAZİNE MÜSTEŞARLIĞINCA İHRAÇ EDİLEN KUPONLU DEVLET İÇ BORÇLANMA SENETLERİNİN DEĞERLERİ AŞAĞIDADIR.

VADE TARİHİ	TCMB KODU	ISIN KODU	KUPON FAİZ ORANI	KUPON DAHİL BUGÜNKÜ DEĞER (100.-TL ÜZERİNDEN)
14.02.2018	61T2	TRT140218T28	3.15	94.455
14.02.2018	61T2A140218	TRT140218A11	3.15	83.173
17.08.2016	61T2K7140218	TRT170816K12	3.15	3.032
15.02.2017	61T2K8140218	TRT150217K19	3.15	2.883
16.08.2017	61T2K9140218	TRT160817K12	3.15	2.747
14.02.2018	61T2K10140218	TRT140218K19	3.15	2.620
14.02.2018	61T2	TRT140218T10	3.15	94.455
20.06.2018	61T2	TRT200618T18	4.15	98.959
20.06.2018	61T2	TRT200618T26	4.15	98.959
20.06.2018	61T2A200618	TRT200618A19	4.15	80.536
22.06.2016	61T2K6200618	TRT220616K17	4.15	4.050
21.12.2016	61T2K7200618	TRT211216K10	4.15	3.857
21.06.2017	61T2K8200618	TRT210617K17	4.15	3.672
20.12.2017	61T2K9200618	TRT201217K10	4.15	3.502
20.06.2018	61T2K10200618	TRT200618K17	4.15	3.342
14.11.2018	61T2	TRT141118T27	4.40	100.694
14.11.2018	61T2A141118	TRT141118A10	4.40	77.576
18.05.2016	61T2K5141118	TRT180516K14	4.40	4.325
16.11.2016	61T2K6141118	TRT161116K18	4.40	4.129
17.05.2017	61T2K7141118	TRT170517K14	4.40	3.930
15.11.2017	61T2K8141118	TRT151117K18	4.40	3.746
16.05.2018	61T2K9141118	TRT160518K14	4.40	3.575
14.11.2018	61T2K10141118	TRT141118K18	4.40	3.413
14.11.2018	61T2	TRT141118T19	4.40	100.694
27.03.2019	61T2	TRT270319T21	5.20	106.540
27.03.2019	61T2A270319	TRT270319A14	5.20	74.987
30.03.2016	61T2K4270319	TRT300316K28	5.20	5.154
28.09.2016	61T2K5270319	TRT280916K26	5.20	4.946
29.03.2017	61T2K6270319	TRT290317K12	5.20	4.706
27.09.2017	61T2K7270319	TRT270917K18	5.20	4.484
28.03.2018	61T2K8270319	TRT280318K12	5.20	4.279
26.09.2018	61T2K9270319	TRT260918K18	5.20	4.085
27.03.2019	61T2K10270319	TRT270319K12	5.20	3.899
27.03.2019	61T2	TRT270319T13	5.20	106.540
10.07.2019	61T2	TRT100719T26	4.25	98.115
10.07.2019	61T2A100719	TRT100719A19	4.25	72.996
13.07.2016	61T2K4100719	TRT130716K25	4.25	4.127
11.01.2017	61T2K5100719	TRT110117K22	4.25	3.928
12.07.2017	61T2K6100719	TRT120717K25	4.25	3.740
10.01.2018	61T2K7100719	TRT100118K22	4.25	3.567
11.07.2018	61T2K8100719	TRT110718K25	4.25	3.405
09.01.2019	61T2K9100719	TRT090119K24	4.25	3.250
10.07.2019	61T2K10100719	TRT100719K25	4.25	3.102
10.07.2019	61T2	TRT100719T18	4.25	98.115
05.02.2020	61T2	TRT050220T25	3.70	93.410
05.02.2020	61T2A050220	TRT050220A18	3.70	69.143
10.08.2016	61T2K3050220	TRT100816K27	3.70	3.568
08.02.2017	61T2K4050220	TRT080217K26	3.70	3.393
09.08.2017	61T2K5050220	TRT090817K29	3.70	3.232
07.02.2018	61T2K6050220	TRT070218K26	3.70	3.083
08.08.2018	61T2K7050220	TRT080818K29	3.70	2.943
06.02.2019	61T2K8050220	TRT060219K26	3.70	2.809
07.08.2019	61T2K9050220	TRT070819K29	3.70	2.681
05.02.2020	61T2K10050220	TRT050220K24	3.70	2.558
05.02.2020	61T2	TRT050220T17	3.70	93.410
08.07.2020	61T2	TRT080720T27	4.70	100.596
08.07.2020	61T2A080720	TRT080720A10	4.70	66.424
13.07.2016	61T2K2080720	TRT130716K41	4.70	4.564
11.01.2017	61T2K3080720	TRT110117K30	4.70	4.343
12.07.2017	61T2K4080720	TRT120717K33	4.70	4.136
10.01.2018	61T2K5080720	TRT100118K30	4.70	3.944
11.07.2018	61T2K6080720	TRT110718K33	4.70	3.765
09.01.2019	61T2K7080720	TRT090119K32	4.70	3.594
10.07.2019	61T2K8080720	TRT100719K33	4.70	3.431
08.01.2020	61T2K9080720	TRT080120K22	4.70	3.273

TÜRKİYE CUMHURİYET MERKEZ BANKASINCA BELİRLENEN DEVLET İÇ BORÇLANMA SENETLERİ VE KİRA SERTİFİKALARININ TİP VE VADELER İTİBARIYLA 25.03.2016 TARİHİNDEKİ GÖSTERGE NİTELİĞİNDEKİ GÜNLÜK DEĞERLERİ

2- T.C.BAŞBAKANLIK HAZİNE MÜSTEŞARLIĞINCA İHRAÇ EDİLEN KUPONLU DEVLET İÇ BORÇLANMA SENETLERİNİN DEĞERLERİ AŞAĞIDADIR.

VADE TARİHİ	TCMB KODU	ISIN KODU	KUPON FAİZ ORANI	KUPON DAHİL BUGÜNKÜ DEĞER (100.-TL ÜZERİNDEN)
08.07.2020	61T2K10080720	TRT080720K26	4.70	3.122
08.07.2020	61T2	TRT080720T19	4.70	100.596
17.02.2021	61T2	TRT170221T20	5.35	104.459
17.02.2021	61T2A170221	TRT170221A13	5.35	62.630
24.08.2016	61T2K1170221	TRT240816K21	5.35	5.140
22.02.2017	61T2K2170221	TRT220217K28	5.35	4.888
23.08.2017	61T2K3170221	TRT230817K21	5.35	4.656
21.02.2018	61T2K4170221	TRT210218K28	5.35	4.442
22.08.2018	61T2K5170221	TRT220818K21	5.35	4.240
20.02.2019	61T2K6170221	TRT200219K28	5.35	4.048
21.08.2019	61T2K7170221	TRT210819K13	5.35	3.863
19.02.2020	61T2K8170221	TRT190220K10	5.35	3.686
19.08.2020	61T2K9170221	TRT190820K14	5.35	3.515
17.02.2021	61T2K10170221	TRT170221K11	5.35	3.351
17.02.2021	61T2	TRT170221T12	5.35	104.459
19.07.2017	85T2D	TRT190717T29	5.30	101.471
19.07.2017	85T2DA190717	TRT190717A12	5.30	87.437
20.07.2016	85T2DK12190717	TRT200716K26	5.30	5.138
18.01.2017	85T2DK13190717	TRT180117K25	5.30	4.561
19.07.2017	85T2DK14190717	TRT190717K28	5.30	4.335
19.07.2017	85T2D	TRT190717T11	5.30	101.471
25.10.2017	85T2D	TRT251017T18	5.17	103.108
25.10.2017	85T2D	TRT251017T26	5.17	103.108
25.10.2017	85T2DA251017	TRT251017A19	5.17	84.699
27.04.2016	85T2DK11251017	TRT270416K14	5.17	5.125
26.10.2016	85T2DK12251017	TRT261016K17	5.17	4.661
26.04.2017	85T2DK13251017	TRT260417K14	5.17	4.424
25.10.2017	85T2DK14251017	TRT251017K17	5.17	4.199
24.01.2018	85T2D	TRT240118T27	5.36	100.312
24.01.2018	85T2DA240118	TRT240118A10	5.36	82.216
27.07.2016	85T2DK11240118	TRT270716K11	5.36	5.186
25.01.2017	85T2DK12240118	TRT250117K18	5.36	4.534
26.07.2017	85T2DK13240118	TRT260717K11	5.36	4.299
24.01.2018	85T2DK14240118	TRT240118K18	5.36	4.077
24.01.2018	85T2D	TRT240118T19	5.36	100.312
11.03.2020	85T2D	TRT110320T26	5.35	98.390
11.03.2020	85T2DA110320	TRT110320A19	5.35	66.273
14.09.2016	85T2DK7110320	TRT140916K14	5.35	5.110
15.03.2017	85T2DK8110320	TRT150317K18	5.35	4.482
13.09.2017	85T2DK9110320	TRT130917K14	5.35	4.256
14.03.2018	85T2DK10110320	TRT140318K18	5.35	4.041
12.09.2018	85T2DK11110320	TRT120918K14	5.35	3.838
13.03.2019	85T2DK12110320	TRT130319K18	5.35	3.644
11.09.2019	85T2DK13110320	TRT110919K14	5.35	3.461
11.03.2020	85T2DK14110320	TRT110320K17	5.35	3.286
11.03.2020	85T2D	TRT110320T18	5.35	98.390
11.11.2020	85T2D	TRT111120T26	5.07	100.348
11.11.2020	85T2DA111120	TRT111120A19	5.07	61.282
18.05.2016	85T2DK5111120	TRT180516K30	5.07	4.998
16.11.2016	85T2DK6111120	TRT161116K34	5.07	4.630
17.05.2017	85T2DK7111120	TRT170517K30	5.07	4.393
15.11.2017	85T2DK8111120	TRT151117K34	5.07	4.167
16.05.2018	85T2DK9111120	TRT160518K30	5.07	3.953
14.11.2018	85T2DK10111120	TRT141118K34	5.07	3.751
15.05.2019	85T2DK11111120	TRT150519K22	5.07	3.558
13.11.2019	85T2DK12111120	TRT131119K26	5.07	3.376
13.05.2020	85T2DK13111120	TRT130520K21	5.07	3.203
11.11.2020	85T2DK14111120	TRT111120K25	5.07	3.038
11.11.2020	85T2D	TRT111120T18	5.07	100.348
19.05.2021	85T2D	TRT190521T25	5.08	101.042
19.05.2021	85T2DA190521	TRT190521A18	5.08	58.882
25.05.2016	85T2DK4190521	TRT250516K15	5.08	4.998
23.11.2016	85T2DK5190521	TRT231116K19	5.08	4.630
24.05.2017	85T2DK6190521	TRT240517K15	5.08	4.398
22.11.2017	85T2DK7190521	TRT221117K19	5.08	4.179

TÜRKİYE CUMHURİYET MERKEZ BANKASINCA BELİRLENEN DEVLET İÇ BORÇLANMA SENETLERİ VE KİRA SERTİFİKALARININ TİP VE VADELER İTİBARIYLA 25.03.2016 TARİHİNDEKİ GÖSTERGE NİTELİĞİNDEKİ GÜNLÜK DEĞERLERİ

2- T.C.BAŞBAKANLIK HAZİNE MÜSTEŞARLIĞINCA İHRAÇ EDİLEN KUPONLU DEVLET İÇ BORÇLANMA SENETLERİNİN DEĞERLERİ AŞAĞIDADIR.

VADE TARİHİ	TCMB KODU	ISIN KODU	KUPON FAİZ ORANI	KUPON DAHİL BUGÜNKÜ DEĞER (100.-TL ÜZERİNDEN)
23.05.2018	85T2DK8190521	TRT230518K15	5.08	3.970
21.11.2018	85T2DK9190521	TRT211118K19	5.08	3.772
22.05.2019	85T2DK10190521	TRT220519K15	5.08	3.583
20.11.2019	85T2DK11190521	TRT201119K19	5.08	3.404
20.05.2020	85T2DK12190521	TRT200520K14	5.08	3.234
18.11.2020	85T2DK13190521	TRT181120K10	5.08	3.073
19.05.2021	85T2DK14190521	TRT190521K16	5.08	2.919
19.05.2021	85T2D	TRT190521T17	5.08	101.042
20.04.2022	85T2D	TRT200422T22	4.99	101.596
20.04.2022	85T2DA200422	TRT200422A15	4.99	53.694
27.04.2016	85T2DK2200422	TRT270416K30	4.99	4.946
26.10.2016	85T2DK3200422	TRT261016K33	4.99	4.667
26.04.2017	85T2DK4200422	TRT260417K30	4.99	4.435
25.10.2017	85T2DK5200422	TRT251017K33	4.99	4.214
25.04.2018	85T2DK6200422	TRT250418K22	4.99	4.004
24.10.2018	85T2DK7200422	TRT241018K25	4.99	3.805
24.04.2019	85T2DK8200422	TRT240419K22	4.99	3.616
23.10.2019	85T2DK9200422	TRT231019K25	4.99	3.436
22.04.2020	85T2DK10200422	TRT220420K21	4.99	3.265
21.10.2020	85T2DK11200422	TRT211020K24	4.99	3.102
21.04.2021	85T2DK12200422	TRT210421K21	4.99	2.948
20.10.2021	85T2DK13200422	TRT201021K24	4.99	2.801
20.04.2022	85T2DK14200422	TRT200422K21	4.99	2.662
20.04.2022	85T2D	TRT200422T14	4.99	101.596
28.09.2016	85T4D	TRT280916T27	2.59	101.761
28.09.2016	85T4DA280916	TRT280916A10	2.59	94.354
30.03.2016	85T4DK26280916	TRT300316K10	2.59	2.586
29.06.2016	85T4DK27280916	TRT290616K10	2.59	2.444
28.09.2016	85T4DK28280916	TRT280916K18	2.59	2.376
28.09.2016	85T4D	TRT280916T19	2.59	101.761
04.01.2017	85T4D	TRT040117T22	2.59	101.809
04.01.2017	85T4DA040117	TRT040117A15	2.59	92.083
06.04.2016	85T4DK25040117	TRT060416K19	2.59	2.582
06.07.2016	85T4DK26040117	TRT060716K16	2.59	2.444
05.10.2016	85T4DK27040117	TRT051016K12	2.59	2.381
04.01.2017	85T4DK28040117	TRT040117K13	2.59	2.319
04.01.2017	85T4D	TRT040117T14	2.59	101.809

3- T.C.BAŞBAKANLIK HAZİNE MÜSTEŞARLIĞINCA İHALE YOLU İLE İHRAÇ EDİLEN TÜKETİCİ FİYATLARINA ENDEKSİLİ DEVLET İÇ BORÇLANMA SENETLERİNİN DEĞERLERİ AŞAĞIDADIR.

VADE TARİHİ	TCMB KODU	ISIN KODU	REEL KUPON ORANI	KUPON DAHİL BUGÜNKÜ DEĞER (100.-TL ÜZERİNDEN)
01.04.2020	121T2D	TRT010420T27	2.00	168.503
01.04.2020	121T2DA010420	TRT010420A10	2.00	141.732
06.04.2016	121T2DK12010420	TRT060416K27	2.00	3.118
05.10.2016	121T2DK13010420	TRT051016K20	2.00	3.081
05.04.2017	121T2DK14010420	TRT050417K19	2.00	3.045
04.10.2017	121T2DK15010420	TRT041017K12	2.00	3.009
04.04.2018	121T2DK16010420	TRT040418K19	2.00	2.973
03.10.2018	121T2DK17010420	TRT031018K12	2.00	2.938
03.04.2019	121T2DK18010420	TRT030419K19	2.00	2.903
02.10.2019	121T2DK19010420	TRT021019K12	2.00	2.869
01.04.2020	121T2DK20010420	TRT010420K18	2.00	2.835
01.04.2020	121T2D	TRT010420T19	2.00	168.503
06.01.2021	121T2D	TRT060121T24	1.50	154.950
06.01.2021	121T2DA060121	TRT060121A17	1.50	133.773
13.07.2016	121T2DK11060121	TRT130716K17	1.50	2.232
11.01.2017	121T2DK12060121	TRT110117K14	1.50	2.206
12.07.2017	121T2DK13060121	TRT120717K17	1.50	2.180
10.01.2018	121T2DK14060121	TRT100118K14	1.50	2.154
11.07.2018	121T2DK15060121	TRT110718K17	1.50	2.129
09.01.2019	121T2DK16060121	TRT090119K16	1.50	2.104
10.07.2019	121T2DK17060121	TRT100719K17	1.50	2.079
08.01.2020	121T2DK18060121	TRT080120K14	1.50	2.055

TÜRKİYE CUMHURİYET MERKEZ BANKASINCA BELİRLENEN DEVLET İÇ BORÇLANMA SENETLERİ VE KİRA SERTİFİKALARININ TİP VE VADELER İTİBARIYLA 25.03.2016 TARİHİNDEKİ GÖSTERGE NİTELİĞİNDEKİ GÜNLÜK DEĞERLERİ

3- T.C.BAŞBAKANLIK HAZİNE MÜSTEŞARLIĞINCA İHALE YOLU İLE İHRAÇ EDİLEN TÜKETİCİ FİYATLARINA ENDEKSLİ DEVLET İÇ BORÇLANMA SENETLERİNİN DEĞERLERİ AŞAĞIDADIR.

VADE TARİHİ	TCMB KODU	ISIN KODU	REEL KUPON ORANI	KUPON DAHİL BUGÜNKÜ DEĞER (100.-TL ÜZERİNDEN)
08.07.2020	121T2DK19060121	TRT080720K18	1.50	2.031
06.01.2021	121T2DK20060121	TRT060121K15	1.50	2.007
06.01.2021	121T2D	TRT060121T16	1.50	154.950
21.07.2021	121T2D	TRT210721T29	1.50	147.772
21.07.2021	121T2DA210721	TRT210721A12	1.50	125.697
27.07.2016	121T2DK10210721	TRT270716K29	1.50	2.133
25.01.2017	121T2DK11210721	TRT250117K26	1.50	2.107
26.07.2017	121T2DK12210721	TRT260717K29	1.50	2.081
24.01.2018	121T2DK13210721	TRT240118K26	1.50	2.055
25.07.2018	121T2DK14210721	TRT250718K11	1.50	2.030
23.01.2019	121T2DK15210721	TRT230119K18	1.50	2.005
24.07.2019	121T2DK16210721	TRT240719K11	1.50	1.981
22.01.2020	121T2DK17210721	TRT220120K16	1.50	1.956
22.07.2020	121T2DK18210721	TRT220720K10	1.50	1.933
20.01.2021	121T2DK19210721	TRT200121K17	1.50	1.909
21.07.2021	121T2DK20210721	TRT210721K10	1.50	1.885
21.07.2021	121T2D	TRT210721T11	1.50	147.772
23.02.2022	121T2D	TRT230222T21	1.50	140.229
23.02.2022	121T2DA230222	TRT230222A14	1.50	117.574
31.08.2016	121T2DK9230222	TRT310816K14	1.50	2.017
01.03.2017	121T2DK10230222	TRT010317K14	1.50	1.993
30.08.2017	121T2DK11230222	TRT300817K14	1.50	1.969
28.02.2018	121T2DK12230222	TRT280218K13	1.50	1.945
29.08.2018	121T2DK13230222	TRT290818K16	1.50	1.921
27.02.2019	121T2DK14230222	TRT270219K13	1.50	1.898
28.08.2019	121T2DK15230222	TRT280819K16	1.50	1.875
26.02.2020	121T2DK16230222	TRT260220K11	1.50	1.852
26.08.2020	121T2DK17230222	TRT260820K15	1.50	1.829
24.02.2021	121T2DK18230222	TRT240221K12	1.50	1.807
25.08.2021	121T2DK19230222	TRT250821K15	1.50	1.785
23.02.2022	121T2DK20230222	TRT230222K12	1.50	1.764
23.02.2022	121T2D	TRT230222T13	1.50	140.229
26.10.2022	121T2D	TRT261022T28	1.00	129.793
26.10.2022	121T2DA261022	TRT261022A11	1.00	112.671
04.05.2016	121T2DK7261022	TRT040516K28	1.00	1.324
02.11.2016	121T2DK8261022	TRT021116K14	1.00	1.308
03.05.2017	121T2DK9261022	TRT030517K10	1.00	1.292
01.11.2017	121T2DK10261022	TRT011117K14	1.00	1.276
02.05.2018	121T2DK11261022	TRT020518K10	1.00	1.260
31.10.2018	121T2DK12261022	TRT311018K18	1.00	1.244
01.05.2019	121T2DK13261022	TRT010519K10	1.00	1.229
30.10.2019	121T2DK14261022	TRT301019K18	1.00	1.214
29.04.2020	121T2DK15261022	TRT290420K16	1.00	1.199
28.10.2020	121T2DK16261022	TRT281020K19	1.00	1.184
28.04.2021	121T2DK17261022	TRT280421K16	1.00	1.169
27.10.2021	121T2DK18261022	TRT271021K19	1.00	1.155
27.04.2022	121T2DK19261022	TRT270422K16	1.00	1.141
26.10.2022	121T2DK20261022	TRT261022K19	1.00	1.127
26.10.2022	121T2D	TRT261022T10	1.00	129.793
03.05.2023	121T2D	TRT030523T21	0.50	113.001
03.05.2023	121T2DA030523	TRT030523A14	0.50	104.419
11.05.2016	121T2DK6030523	TRT110516K11	0.50	.625
09.11.2016	121T2DK7030523	TRT091116K17	0.50	.617
10.05.2017	121T2DK8030523	TRT100517K11	0.50	.609
08.11.2017	121T2DK9030523	TRT081117K17	0.50	.601
09.05.2018	121T2DK10030523	TRT090518K13	0.50	.594
07.11.2018	121T2DK11030523	TRT071118K17	0.50	.586
08.05.2019	121T2DK12030523	TRT080519K13	0.50	.578
06.11.2019	121T2DK13030523	TRT061119K17	0.50	.571
06.05.2020	121T2DK14030523	TRT060520K12	0.50	.564
04.11.2020	121T2DK15030523	TRT041120K16	0.50	.557
05.05.2021	121T2DK16030523	TRT050521K12	0.50	.550
03.11.2021	121T2DK17030523	TRT031121K16	0.50	.543
04.05.2022	121T2DK18030523	TRT040522K12	0.50	.536
02.11.2022	121T2DK19030523	TRT021122K16	0.50	.529

TÜRKİYE CUMHURİYET MERKEZ BANKASINCA BELİRLENEN DEVLET İÇ BORÇLANMA SENETLERİ VE KİRA SERTİFİKALARININ TİP VE VADELER İTİBARIYLA 25.03.2016 TARİHİNDEKİ GÖSTERGE NİTELİĞİNDEKİ GÜNLÜK DEĞERLERİ

3- T.C.BAŞBAKANLIK HAZİNE MÜSTEŞARLIĞINCA İHALE YOLU İLE İHRAÇ EDİLEN TÜKETİCİ FİYATLARINA ENDEKSLİ DEVLET İÇ BORÇLANMA SENETLERİNİN DEĞERLERİ AŞAĞIDADIR.

VADE TARİHİ	TCMB KODU	ISIN KODU	REEL KUPON ORANI	KUPON DAHİL BUGÜNKÜ DEĞER (100.-TL ÜZERİNDEN)
03.05.2023	121T2DK20030523	TRT030523K12	0.50	.522
03.05.2023	121T2D	TRT030523T13	0.50	113.001
02.08.2023	121T2D	TRT020823T29	1.50	127.727
02.08.2023	121T2DA020823	TRT020823A12	1.50	102.468
10.08.2016	121T2DK6020823	TRT100816K19	1.50	1.839
08.02.2017	121T2DK7020823	TRT080217K18	1.50	1.816
09.08.2017	121T2DK8020823	TRT090817K11	1.50	1.793
07.02.2018	121T2DK9020823	TRT070218K18	1.50	1.770
08.08.2018	121T2DK10020823	TRT080818K11	1.50	1.747
06.02.2019	121T2DK11020823	TRT060219K18	1.50	1.725
07.08.2019	121T2DK12020823	TRT070819K11	1.50	1.703
05.02.2020	121T2DK13020823	TRT050220K16	1.50	1.681
05.08.2020	121T2DK14020823	TRT050820K10	1.50	1.660
03.02.2021	121T2DK15020823	TRT030221K17	1.50	1.639
04.08.2021	121T2DK16020823	TRT040821K10	1.50	1.618
02.02.2022	121T2DK17020823	TRT020222K17	1.50	1.597
03.08.2022	121T2DK18020823	TRT030822K10	1.50	1.577
01.02.2023	121T2DK19020823	TRT010223K17	1.50	1.557
02.08.2023	121T2DK20020823	TRT020823K10	1.50	1.537
02.08.2023	121T2D	TRT020823T11	1.50	127.727
08.11.2023	121T2D	TRT081123T28	1.40	126.159
08.11.2023	121T2DA081123	TRT081123A11	1.40	101.229
18.05.2016	121T2DK5081123	TRT180516K22	1.40	1.707
16.11.2016	121T2DK6081123	TRT161116K26	1.40	1.686
17.05.2017	121T2DK7081123	TRT170517K22	1.40	1.666
15.11.2017	121T2DK8081123	TRT151117K26	1.40	1.645
16.05.2018	121T2DK9081123	TRT160518K22	1.40	1.625
14.11.2018	121T2DK10081123	TRT141118K26	1.40	1.605
15.05.2019	121T2DK11081123	TRT150519K14	1.40	1.585
13.11.2019	121T2DK12081123	TRT131119K18	1.40	1.565
13.05.2020	121T2DK13081123	TRT130520K13	1.40	1.546
11.11.2020	121T2DK14081123	TRT1111120K17	1.40	1.527
12.05.2021	121T2DK15081123	TRT120521K13	1.40	1.508
10.11.2021	121T2DK16081123	TRT101121K17	1.40	1.489
11.05.2022	121T2DK17081123	TRT110522K13	1.40	1.471
09.11.2022	121T2DK18081123	TRT091122K19	1.40	1.453
10.05.2023	121T2DK19081123	TRT100523K13	1.40	1.435
08.11.2023	121T2DK20081123	TRT081123K19	1.40	1.417
08.11.2023	121T2D	TRT081123T10	1.40	126.159
08.05.2024	121T2D	TRT080524T25	1.20	115.321
08.05.2024	121T2DA080524	TRT080524A18	1.20	94.041
18.05.2016	121T2DK4080524	TRT180516K48	1.20	1.383
16.11.2016	121T2DK5080524	TRT161116K42	1.20	1.366
17.05.2017	121T2DK6080524	TRT170517K48	1.20	1.348
15.11.2017	121T2DK7080524	TRT151117K42	1.20	1.331
16.05.2018	121T2DK8080524	TRT160518K48	1.20	1.315
14.11.2018	121T2DK9080524	TRT141118K42	1.20	1.298
15.05.2019	121T2DK10080524	TRT150519K30	1.20	1.282
13.11.2019	121T2DK11080524	TRT131119K34	1.20	1.265
13.05.2020	121T2DK12080524	TRT130520K39	1.20	1.249
11.11.2020	121T2DK13080524	TRT1111120K33	1.20	1.234
12.05.2021	121T2DK14080524	TRT120521K21	1.20	1.218
10.11.2021	121T2DK15080524	TRT101121K25	1.20	1.203
11.05.2022	121T2DK16080524	TRT110522K21	1.20	1.187
09.11.2022	121T2DK17080524	TRT091122K27	1.20	1.172
10.05.2023	121T2DK18080524	TRT100523K21	1.20	1.158
08.11.2023	121T2DK19080524	TRT081123K27	1.20	1.143
08.05.2024	121T2DK20080524	TRT080524K16	1.20	1.128
08.05.2024	121T2D	TRT080524T17	1.20	115.321
18.09.2024	121T2D	TRT180924T29	1.00	108.876
18.09.2024	121T2DA180924	TRT180924A12	1.00	90.666
30.03.2016	121T2DK3180924	TRT300316K44	1.00	1.124
28.09.2016	121T2DK4180924	TRT280916K42	1.00	1.110
29.03.2017	121T2DK5180924	TRT290317K38	1.00	1.096
27.09.2017	121T2DK6180924	TRT270917K34	1.00	1.082

TÜRKİYE CUMHURİYET MERKEZ BANKASINCA BELİRLENEN DEVLET İÇ BORÇLANMA SENETLERİ VE KİRA SERTİFİKALARININ TİP VE VADELER İTİBARIYLA 25.03.2016 TARİHİNDEKİ GÖSTERGE NİTELİĞİNDEKİ GÜNLÜK DEĞERLERİ

3- T.C.BAŞBAKANLIK HAZİNE MÜSTEŞARLIĞINCA İHALE YOLU İLE İHRAÇ EDİLEN TÜKETİCİ FİYATLARINA ENDEKSLİ DEVLET İÇ BORÇLANMA SENETLERİNİN DEĞERLERİ AŞAĞIDADIR.

VADE TARİHİ	TCMB KODU	ISIN KODU	REEL KUPON ORANI	KUPON DAHİL BUGÜNKÜ DEĞER (100.-TL ÜZERİNDEN)
28.03.2018	121T2DK7180924	TRT280318K38	1.00	1.068
26.09.2018	121T2DK8180924	TRT260918K34	1.00	1.055
27.03.2019	121T2DK9180924	TRT270319K38	1.00	1.042
25.09.2019	121T2DK10180924	TRT250919K26	1.00	1.029
25.03.2020	121T2DK11180924	TRT250320K29	1.00	1.016
23.09.2020	121T2DK12180924	TRT230920K25	1.00	1.003
24.03.2021	121T2DK13180924	TRT240321K29	1.00	.990
22.09.2021	121T2DK14180924	TRT220921K25	1.00	.978
23.03.2022	121T2DK15180924	TRT230322K29	1.00	.966
21.09.2022	121T2DK16180924	TRT210922K25	1.00	.954
22.03.2023	121T2DK17180924	TRT220323K29	1.00	.942
20.09.2023	121T2DK18180924	TRT200923K25	1.00	.930
20.03.2024	121T2DK19180924	TRT200324K20	1.00	.918
18.09.2024	121T2DK20180924	TRT180924K10	1.00	.907
18.09.2024	121T2D	TRT180924T11	1.00	108.876
16.04.2025	121T2D	TRT160425T25	1.00	104.575
16.04.2025	121T2DA160425	TRT160425A18	1.00	86.186
27.04.2016	121T2DK2160425	TRT270416K22	1.00	1.082
26.10.2016	121T2DK3160425	TRT261016K25	1.00	1.068
26.04.2017	121T2DK4160425	TRT260417K22	1.00	1.055
25.10.2017	121T2DK5160425	TRT251017K25	1.00	1.041
25.04.2018	121T2DK6160425	TRT250418K14	1.00	1.028
24.10.2018	121T2DK7160425	TRT241018K17	1.00	1.016
24.04.2019	121T2DK8160425	TRT240419K14	1.00	1.003
23.10.2019	121T2DK9160425	TRT231019K17	1.00	.990
22.04.2020	121T2DK10160425	TRT220420K13	1.00	.978
21.10.2020	121T2DK11160425	TRT211020K16	1.00	.966
21.04.2021	121T2DK12160425	TRT210421K13	1.00	.953
20.10.2021	121T2DK13160425	TRT201021K16	1.00	.941
20.04.2022	121T2DK14160425	TRT200422K13	1.00	.930
19.10.2022	121T2DK15160425	TRT191022K18	1.00	.918
19.04.2023	121T2DK16160425	TRT190423K15	1.00	.906
18.10.2023	121T2DK17160425	TRT181023K18	1.00	.895
17.04.2024	121T2DK18160425	TRT170424K16	1.00	.884
16.10.2024	121T2DK19160425	TRT161024K19	1.00	.873
16.04.2025	121T2DK20160425	TRT160425K16	1.00	.862
16.04.2025	121T2D	TRT160425T17	1.00	104.575
14.01.2026	121T2D	TRT140126T29	1.35	103.395
14.01.2026	121T2DA140126	TRT140126A12	1.35	79.201
27.07.2016	121T2DK1140126	TRT270716K37	1.35	1.361
25.01.2017	121T2DK2140126	TRT250117K34	1.35	1.344
26.07.2017	121T2DK3140126	TRT260717K37	1.35	1.327
24.01.2018	121T2DK4140126	TRT240118K34	1.35	1.310
25.07.2018	121T2DK5140126	TRT250718K29	1.35	1.294
23.01.2019	121T2DK6140126	TRT230119K26	1.35	1.278
24.07.2019	121T2DK7140126	TRT240719K29	1.35	1.261
22.01.2020	121T2DK8140126	TRT220120K24	1.35	1.245
22.07.2020	121T2DK9140126	TRT220720K28	1.35	1.230
20.01.2021	121T2DK10140126	TRT200121K25	1.35	1.214
21.07.2021	121T2DK11140126	TRT210721K28	1.35	1.199
19.01.2022	121T2DK12140126	TRT190122K19	1.35	1.184
20.07.2022	121T2DK13140126	TRT200722K10	1.35	1.169
18.01.2023	121T2DK14140126	TRT180123K19	1.35	1.154
19.07.2023	121T2DK15140126	TRT190723K12	1.35	1.139
17.01.2024	121T2DK16140126	TRT170124K19	1.35	1.125
17.07.2024	121T2DK17140126	TRT170724K13	1.35	1.111
15.01.2025	121T2DK18140126	TRT150125K10	1.35	1.097
16.07.2025	121T2DK19140126	TRT160725K13	1.35	1.083
14.01.2026	121T2DK20140126	TRT140126K10	1.35	1.069
14.01.2026	121T2D	TRT140126T11	1.35	103.395
04.05.2016	61T2D	TRT040516T29	1.25	149.510
04.05.2016	61T2DA040516	TRT040516A12	1.25	147.664
04.05.2016	61T2DK10040516	TRT040516K10	1.25	1.846
04.05.2016	61T2D	TRT040516T11	1.25	149.510
20.02.2019	61T2D	TRT200219T29	1.75	123.709

TÜRKİYE CUMHURİYET MERKEZ BANKASINCA BELİRLENEN DEVLET İÇ BORÇLANMA SENETLERİ VE KİRA SERTİFİKALARININ TİP VE VADELER İTİBARIYLA 25.03.2016 TARİHİNDEKİ GÖSTERGE NİTELİĞİNDEKİ GÜNLÜK DEĞERLERİ

- 3- T.C.BAŞBAKANLIK HAZİNE MÜSTEŞARLIĞINCA İHALE YOLU İLE İHRAÇ EDİLEN TÜKETİCİ FİYATLARINA ENDEKSLİ DEVLET İÇ BORÇLANMA SENETLERİNİN DEĞERLERİ AŞAĞIDIR.
VADE REEL KUPON DAHİL BUGÜNKÜ DEĞER
TARİHİ TCMB KODU ISIN KODU KUPON ORANI (100.-TL ÜZERİNDEN)

VADE TARİHİ	TCMB KODU	ISIN KODU	REEL KUPON ORANI	KUPON DAHİL BUGÜNKÜ DEĞER
20.02.2019	61T2DA200219	TRT200219A12	1.75	111.641
24.08.2016	61T2DK5200219	TRT240816K13	1.75	2.070
22.02.2017	61T2DK6200219	TRT220217K10	1.75	2.046
23.08.2017	61T2DK7200219	TRT230817K13	1.75	2.023
21.02.2018	61T2DK8200219	TRT210218K10	1.75	1.999
22.08.2018	61T2DK9200219	TRT220818K13	1.75	1.976
20.02.2019	61T2DK10200219	TRT200219K10	1.75	1.954
20.02.2019	61T2D	TRT200219T11	1.75	123.709

- 4- T.C. BAŞBAKANLIK HAZİNE MÜSTEŞARLIĞINCA İHRAÇ EDİLEN DÖVİZLİ VE DÖVİZE ENDEKSLİ DEVLET İÇ BORÇLANMA SENETLERİ BULUNMAMAKTADIR.

- 5- T.C. BAŞBAKANLIK ÖZELLEŞTİRME İDARESİ BAŞKANLIĞI TARAFINDAN İHRAÇ EDİLEN SENET BULUNMAMAKTADIR.

- 6- TÜRKİYE CUMHURİYET MERKEZ BANKASI TARAFINDAN İHRAÇ EDİLEN LİKİDİTE SENETLERİ BULUNMAMAKTADIR.

B) KİRA SERTİFİKALARI

- 1- T.C.BAŞBAKANLIK HAZİNE MÜSTEŞARLIĞI VARLIK KİRALAMA ŞİRKETİNCE İHRAÇ EDİLEN KİRA SERTİFİKALARININ DEĞERLERİ AŞAĞIDIR.

VADE TARİHİ	TCMB KODU	ISIN KODU	KİRA GETİRİSİ ORANI	KİRA GETİRİSİ DAHİL BUGÜNKÜ DEĞER (100.-TL ÜZERİNDEN)
28.09.2016	24D2	TRD280916T25	4.84	104.519
28.09.2016	24D2A280916	TRD280916A18	4.84	95.118
30.03.2016	24D2K3280916	TRD300316K18	4.84	4.797
28.09.2016	24D2K4280916	TRD280916K16	4.84	4.604
28.09.2016	24D2	TRD280916T17	4.84	104.519
15.02.2017	24D2	TRD150217T26	3.90	98.860
15.02.2017	24D2A150217	TRD150217A19	3.90	91.536
17.08.2016	24D2K3150217	TRD170816K10	3.90	3.754
15.02.2017	24D2K4150217	TRD150217K17	3.90	3.570
15.02.2017	24D2	TRD150217T18	3.90	98.860
16.08.2017	24D2	TRD160817T29	4.98	100.886
16.08.2017	24D2A160817	TRD160817A12	4.98	87.193
17.08.2016	24D2K2160817	TRD170816K28	4.98	4.793
15.02.2017	24D2K3160817	TRD150217K25	4.98	4.558
16.08.2017	24D2K4160817	TRD160817K10	4.98	4.342
16.08.2017	24D2	TRD160817T11	4.98	100.886
14.02.2018	24D2	TRD140218T26	5.32	102.227
14.02.2018	24D2A140218	TRD140218A19	5.32	83.173
17.08.2016	24D2K1140218	TRD170816K36	5.32	5.120
15.02.2017	24D2K2140218	TRD150217K33	5.32	4.870
16.08.2017	24D2K3140218	TRD160817K28	5.32	4.639
14.02.2018	24D2K4140218	TRD140218K17	5.32	4.425
14.02.2018	24D2	TRD140218T18	5.32	102.227

İ Ç İ N D E K İ L E R

YASAMA BÖLÜMÜ

KANUNLAR

	<u>Sayfa</u>
6684 11 Nolu Protokol ile Değişik İnsan Haklarını ve Ana Hürriyetleri Korumaya Dair Sözleşmeye Ek 7 Nolu Protokolün Onaylanmasının Uygun Bulduğuna Dair Kanun	1
6685 Türkiye Cumhuriyeti Hükümeti, Bulgaristan Cumhuriyeti Hükümeti ve Yunanistan Cumhuriyeti Hükümeti Arasında Polis ve Gümrük İşbirliği Ortak Temas Merkezi Kuruluş ve İşleyişi Hakkında Anlaşma ile Notaların Onaylanmasının Uygun Bulduğuna Dair Kanun	1
6686 Türkiye Cumhuriyeti Hükümeti ve Birleşmiş Milletler Gıda ve Tarım Örgütü Arasında GTÖ Orta Asya Alt Bölge Ofisine Dair Anlaşmaya Yönelik GTÖ Orta Asya Alt Bölge Ofisinin Güçlendirilmesi Konulu Tamamlayıcı Anlaşmanın Onaylanmasının Uygun Bulduğuna Dair Kanun	2
6687 Türkiye Cumhuriyeti Hükümeti ile Azerbaycan Cumhuriyeti Hükümeti Arasında Elektrik Enerjisi Mübadelesi ile İlgili Olarak Ortaya Çıkan Borca İlişkin Protokolün Onaylanmasının Uygun Bulduğuna Dair Kanun	2
6688 Türkiye Cumhuriyeti Hükümeti ve Sierra Leone Cumhuriyeti Hükümeti Arasında Hava Ulaştırma Anlaşmasının Onaylanmasının Uygun Bulduğuna Dair Kanun	2
6689 Türkiye Cumhuriyeti Hükümeti ve Güney Sudan Cumhuriyeti Hükümeti Arasında Hava Ulaştırma Anlaşmasının Onaylanmasının Uygun Bulduğuna Dair Kanun	3
6690 Türkiye Cumhuriyeti Hükümeti ve Ruanda Cumhuriyeti Hükümeti Arasında Hava Ulaştırma Anlaşmasının Onaylanmasının Uygun Bulduğuna Dair Kanun	3
6691 Türkiye Cumhuriyeti Hükümeti ve Zimbabve Cumhuriyeti Hükümeti Arasında Hava Ulaştırma Anlaşmasının Onaylanmasının Uygun Bulduğuna Dair Kanun	3
6692 Türkiye Cumhuriyeti Hükümeti ve Jamaika Hükümeti Arasında Hava Ulaştırma Anlaşmasının Onaylanmasının Uygun Bulduğuna Dair Kanun	4
6693 Türkiye Cumhuriyeti Hükümeti ve Zambiya Cumhuriyeti Hükümeti Arasında Hava Ulaştırma Anlaşmasının Onaylanmasının Uygun Bulduğuna Dair Kanun	4
6694 Türkiye Cumhuriyeti Hükümeti ve Orta Afrika Cumhuriyeti Hükümeti Arasında Hava Ulaştırma Anlaşmasının Onaylanmasının Uygun Bulduğuna Dair Kanun	4
6695 Türkiye Cumhuriyeti Hükümeti ve Fildişi Sahili Cumhuriyeti Hükümeti Arasında Hava Ulaştırma Anlaşmasının Onaylanmasının Uygun Bulduğuna Dair Kanun	5
6696 Türkiye Cumhuriyeti Hükümeti ve Benin Cumhuriyeti Hükümeti Arasında Hava Ulaştırma Anlaşmasının Onaylanmasının Uygun Bulduğuna Dair Kanun	5
6697 Türkiye Cumhuriyeti Hükümeti ile Ekvator Cumhuriyeti Hükümeti Arasında İşbirliği Çerçeve Anlaşmasının Onaylanmasının Uygun Bulduğuna Dair Kanun	5

YÜRÜTME VE İDARE BÖLÜMÜ

BAKANLAR KURULU KARARLARI

2016/8659 Diyarbakır İli, Sur İlçesinde İlan Edilen Riskli Alan Sınırları İçerisinde Bulunan Bazı Taşınmazların Çevre ve Şehircilik Bakanlığı Tarafından Acele Kamulaştırılması Hakkında Karar	6
2016/8660 Organize Sanayi Bölgeleri Dışında Açılan Özel Mesleki ve Teknik Eğitim Okullarında Öğrenim Gören Öğrencilere Eğitim Öğretimi Desteği Verilmesine İlişkin Karar	19
2016/8662 Şırnak İli, Silopi İlçesinde İlan Edilen Riskli Alan Sınırları İçerisinde Bulunan Bazı Taşınmazların Çevre ve Şehircilik Bakanlığı Tarafından Acele Kamulaştırılması Hakkında Karar	20

YARGITAY CUMHURİYET BAŞSAVCIVEKİLLİĞİNE SECME KARARI

— Yargıtay Cumhuriyet Başsavcivekilliğine, Yargıtay 5. Ceza Dairesi Üyesi Halil ADIGÜZEL'in Seçilmesi Hakkında Karar (No: 2016/28)	29
--	----

ATAMA KARARI

— Millî Savunma Bakanlığına Ait Atama Kararı	29
--	----

YÖNETMELİKLER

— Gıda, Tarım ve Hayvancılık Bakanlığı Tarafından Acele Kamulaştırılması Hakkında Karar	29
— Ahi Evran Üniversitesi Önlisans ve Lisans Eğitim-Öğretim ve Snay Yönetmeliğinde Değişiklik Yapılmasına Dair Yönetmelik	32

TEBLİĞLER

— İthalatta Gözetim Uygulanmasına İlişkin Tebliğ (Tebliğ No: 2008/8)'de Değişiklik Yapılmasına Dair Tebliğ	33
— İthalatta Gözetim Uygulanmasına İlişkin Tebliğ (Tebliğ No: 2013/4)'de Değişiklik Yapılması Hakkında Tebliğ	43
— İthalatta Gözetim Uygulanmasına İlişkin Tebliğ (Tebliğ No: 2013/10)'de Değişiklik Yapılması Hakkında Tebliğ	52
— Özelleştirme İdaresi Başkanlığının 23/03/2016 Tarihli ve 2016/ÖİB-K-21 Sayılı Kararı	61

İLKE KARARLARI

— Tabiat Varlıklarını Koruma Merkez Komisyonunun, Doğal Sit Alanlarında Kalan Yapılarda Yapı Ruhsatı Değişikliği ve Basit Onarımlara Dair İlke Kararı (No: 94)	62
— Tabiat Varlıklarını Koruma Merkez Komisyonunun, Tabiat Varlığı Olarak Belirlenecek Olan Doğal Mağaralara İlişkin İlke Kararı (No: 95)	62

YARGI BÖLÜMÜ

ANAYASA MAHKEMESİ KARARLARI

— Anayasa Mahkemesinin 16/3/2016 Tarihli ve E: 2016/15, K: 2016/14 Sayılı Kararı	71
— Anayasa Mahkemesinin 17/2/2016 Tarihli ve 2013/2750 Başvuru Numaralı Kararı	77
— Anayasa Mahkemesinin 17/2/2016 Tarihli ve 2013/7842 Başvuru Numaralı Kararı	99

İLÂN BÖLÜMÜ

a - Yargı İlanları	107
b - Artırma, Eksiltme ve İhale İlanları	108
c - Çeşitli İlanlar	148
— T.C. Merkez Bankasıca Belirlenen Döviz Kurları ve Devlet İç Borçlanma Senetlerinin Günlük Değerleri	181